Grande festa a Torino per i Rolling Stones Domani e lunedì due concerti allo stadio

● TORINO — Domani allo Stadio Comunale si alza il sipario sul più grande circo rock del mondo: due ore e mezzo di canzoni con i Rolling Stones, spettacolo che sarà replicato lunedì. I cancelli si aprono alle 10, alle 15 inizia a suonare il complesso supporter J. Geils Band, alle 17 scendono in pista Mick Jagger e compagni.

I biglietti finora acquistati per i due concerti sono più di novantamila. Diecimila sono ancora a disposizione per quello di domani e verranno posti in vendita ai botteghini sistemati ai quattro angoli dello stadio. Continua la prevendita per quello di lunedì.

Sin dalle prime ore di stamane, migliaia di giovani sono affluiti in città per partecipare alla grande festa

● Servizi da pagina 21 a pagina 25

MICK JAGGER

SABATO 10 LUGLIO - ANNO 114 - NUMERO 165

Sabato 10 Luglio 1982

STAMPA SERA

QUOTIDIANO D'INFORMAZIONI - TORINO, VIA MARENCO 32 - TEL. (011) 65.681 - CODICE DI AVVIAM. POSTALE 10126 - SPEDIZIONE IN ABBON. POSTALE (GRUPPO 1/70) - LIRE 400 (ARRETRATI IL DOPPIO)

Una Beauty Consultant di
SHISEIDO
è a tua disposizione
per dimostrazioni
e consigli sulla linea
MOISTURE MIST
dal 12 al 17 luglio
PROFUMI
Servetti
in via Tripoli 7

Oggi giocano i vice, domani i campioni

L'ULTIMA SFIDA E' TRA ROSSI E RUMMENIGGE

FINALE 3° POSTO *ore 20*

FRANCIA	POLONIA
22 ETTORI	1 MLYWARCZYK
2 AMOROS	2 DZIUBA
7 TRESOR	5 JANAS
8 MAHUT	9 ZMUDA
4 BOSSIS	10 MAJEWSKI
6 LOPEZ	3 KUPCEWICZ
12 GIRESSE	13 BUNCOL
10 PLATINI	8 MATYSIK
14 TIGANA	20 BONIEK
20 SOLER	16 LATO
18 ROCHETEAU	14 PALASZ

Arbitro: GARRIDO (Portogallo)

Il «mostro» tedesco sarà in campo, almeno per una parte dei 90 minuti - In Mondovisione con un miliardo e mezzo di spettatori

● Questa sera ad Alicante la Polonia e la Francia si affronteranno per il terzo e quarto posto. Domani a Madrid toccherà all'Italia ed alla Germania, una sfida che assegnerà il titolo di campione del mondo. La partita vivrà soprattutto sulla sfida fra gli attuali capocannonieri Paolo Rossi e Karl Heinz Rummenigge, sulla cui presenza si nutrono però alcuni dubbi. Non guarito perfettamente da un vecchio infortunio, l'asso tedesco potrebbe entrare a partita iniziata, come sostiene il commissario tecnico tedesco Derwall. Ma sicuramente sarà in campo, almeno per una parte dei 90 minuti.

● Tutto il mondo si prepara ad assistere alla finalissima di Madrid, che sarà trasmessa in «mondovisione». Gli organizzatori del «Mundial» prevedono che Italia - Germania raggiungerà il traguardo di un miliardo e mezzo di telespettatori, che rappresenterebbe il record assoluto.

● Migliora frattanto Antognoni, che con molte probabilità giocherà domani contro i tedeschi.

Rincara tutto, meno la sigaretta fantasma

ROMA — L'estate ci sta portando, oltre al caldo torrido, anche una raffica di nuovi rincari. Eccoli:

● **Sigarette** — Da oggi, solo le «Nazionali» e le «Super» non subiscono ritocchi ma sono introvabili. Sono sigarette fantasma: il loro prezzo è da tempo fermo a 200 lire perché è quello che «conta» nel paniere per calcolare il costo della vita. Dato il prezzo non remunerativo, il Monopolio ne mette in vendita pochissime: servono solo ad abbassare (falsamente) l'indice Istat del costo vita. Tutte le altre sigarette aumentano invece dalle 100 alle 300 lire. Questi i prezzi nuovi di alcune sigarette più diffuse: Esportazioni lunghe 800, MS, Gala, Lido, Colombo, Bis 1100, Muratti 1650, Marlboro 1750.

● **Zucchero** — Da ieri zucchero più «salato»: l'aumento è di 160 il chilo per gli astucci e i sacchi da un chilo (da 1030 a 1190 il primo, da 1020 a 1180 il secondo); di 150 lire per i sacchi da 50 chili.

● **Affitti** — Dal 1° agosto aumenteranno dell'11,4% per i contratti non soggetti a proroga nel '78 e del 9,12% per gli inquilini con redditi inferiori agli 8 milioni nel '78.

● **Gasolio** — Probabilmente rincarerà dal 1° agosto di 7-10 lire al litro.

● **Elettricità** — E' in arrivo l'aumento del sovrapprezzo termico (l'ultimo fu di 13,70 lire per kilowattora nel giugno dell'anno scorso).

Mi-To: il «battesimo» è cosa fatta ma prendono fiato le prime polemiche

Intervengono oggi a Stresa i ministri La Malfa, Nicolazzi e De Michelis - Dai lavori preparatori nascono gruppi di studio che dovranno elaborare ipotesi e proposte concrete, settore per settore - Accuse di protagonismo ai sindaci Novelli e Tognoli - I «padri» di Mito rispondono: è un disegno per contrastare la crisi

DAL NOSTRO INVIATO SPECIALE

STRESA — Al «battesimo di Mi-To», che si conclude oggi, a Stresa, sulle rive del Lago Maggiore, sono previste le presenze dei ministri De Michelis (psi), La Malfa (pri) e Nicolazzi (psdi). Dai loro interventi si saprà se questa partecipazione ha il segno di qualcosa di più di un'attenzione «governativa» alla collaborazione e alla integrazione delle più importanti città dell'Italia Nord-Ovest.

Certamente l'attenzione non ha lo stesso valore, positivo, per tutti i partiti. Sullo svolgimento di questo convegno sono già sorte le prime polemiche. La dc ha indetto una conferenza stampa «*per dire ciò che in sede di dibattito*» non le era stato consentito.

In Regione i gruppi consiliari del psi, del pri, del psdi e del pli, nei giorni scorsi avevano protestato per non essere stati invitati. Lo stesso presidente della giunta piemontese Enrietti, socialista, ha espresso perplessità sulla bontà dell'iniziativa. Comunicati dai toni negativi anche da parte del pdup e dal movimento sociale italiano.

Un po' «megafonato», ma allo stesso tempo in sordina stando a sentire alcune parti politiche, il convegno di Stresa ha posto le basi perché il progetto Mi-To abbia idee e gambe. Dai lavori di ieri e di oggi escono gruppi di studio che avranno la partecipazione di rappresentanze dei vari Enti locali, delle forze economiche, sociali e culturali. A loro il compito di elaborare ipotesi e proposte per settore. Quali?

Franco Nicolazzi (psdi)

Giorgio La Malfa

Gianni De Michelis

Li avevano anticipati ieri i sindaci di Milano, Tognoli, di Torino, Novelli, e di Genova, Cerofolini. Stamane il vice sindaco di Torino, Biffi Gentili ha definito gli argomenti da trattare, nell'ordine: condizioni economiche e occupazionali; assetto di territorio, ambiente, energia; trasporti (dove si intendono autostrade, aeroporti, porti, ferrovie e metropolitane); telecomunicazioni e telematica; coordinamento della ricerca, istruzione, formazione professionale; strutture e attività culturali.

Enti locali e industrie stanzieranno i fondi per dare il via alle progettazioni. Le commissioni saranno formate da rappresentanze del settore pubblico e di quello privato.

All'ordine del giorno tecnici, studiosi e politici avranno già una bozza sul futuro tratteggiata nelle numerose relazioni di amministratori ed esperti presenti al convegno. Il progetto Milano-Torino e, seppur al momento solo parzialmente, Genova, ha visto a Stresa una «popolazione» di circa 300 persone.

I primi abitanti di questa «non megalopoli» hanno portato contributi e parole di incoraggiamento. Favorevolmente si sono pronunciati dirigenti di Enti statali, di associazioni private direttamente interessate: valgono come esempio gli interventi del deputato europeo e presidente dell'Unione Industriale di Torino, Pininfarina, e dell'ing. Boscu della Direzione Informatica dell'Olivetti.

Il rovescio della medaglia sono le critiche. Per la dc le hanno esposte i capigruppi ai comuni di Milano (Venegoni), di Genova (Orsini) e di Torino (Gatti), il segretario della dc torinese Artusi, il capogruppo al comprensorio di Torino Giachino. L'osservazione di partenza è sul come è stato organizzato il convegno, «*scavalcando le assemblee istituzionali dei vari Enti locali*».

Si chiede perciò che ogni discorso sia azzerato, ritorni alla valutazione della base. Rispetto a quanto è emerso dal convegno i democristiani accusano i due sindaci «*di essere caduti, nella loro voglia di protagonismo, in scelte non prioritarie per le aree regionali del triangolo industriale*». Hanno, infine, evidenziato «*l'ambiguità nella quale è stata collocata Genova (e con lei il suo porto) all'ombra di Milano e Torino, proponendosi mentre e braccio di un futuro utopistico, forse per rimuovere i problemi del presente*».

Al pdup l'ipotesi Mi-To non piace. Dice il segretario piemontese Albertinale: «*E' ben strano che gli Enti locali parlino di sviluppo solo con gli amministratori e non con il sindacato delle forze sociali. E poi, quali sono gli obiettivi per l'occupazione, il risparmio energetico, la riconversione produttiva che apra nuovi rapporti con il Sud e con il Terzo Mondo?*».

La proposta del pdup è che i Comuni e le Regioni diventino veri imprenditori, con i fini da loro indicati, e non solo garanti dei processi decisi da privati. Alle obiezioni, i promotori del convegno (e con loro pci e psi, cioè i partiti che governano le città di Mi-To) replicano con «*la dimostrata volontà di voler dato corpo a un disegno di collaborazione interregionale che può essere decisivo per contrastare la crisi*».

«*Ora* — dicono — *chi ha proposte si faccia avanti, si va a discutere, ma per dar luogo a fatti, non a inutili polemiche*».

Luciano Borghesan

Treni da 200 km all'ora

Una metropolitana leggera per il collegamento superveloce tra Torino e Milano con fermata intermedia all'aeroporto intercontinentale della Malpensa. E' un'ipotesi tutta nuova avanzata ieri dal sindaco di Milano Carlo Tognoli. Una apposita commissione vaglierà sulla fattibilità di questa proposta. Per ora — sorpresa, quasi incredulità a parte, in un convegno dove si è gettata acqua sul fuoco — l'unico intervento sull'argomento è giunto dal consigliere d'amministrazione dei Trasporti torinesi, Mario Pirano.

«*Una linea tutta speciale che da Chivasso a Rho potrebbe essere fattibile con relativa facilità* — ha detto Pirano — *ma che nei tratti metropolitani, cioè da Porta Nuova a Chivasso e da Rho a Milano centro, comporterebbe sconvolgimenti territoriali e ambientali difficilmente proponibili*».

Da parte di Torino dunque sembra si voglia frenare le fantasie di Milano. Contrapponendo che cosa?

La risposta punta sul miglioramento dell'asse ferroviario già esistente. Dall'ora e trenta minuti dei rapidi (tempo record di percorrenza attuale) si potrebbe passare all'ora del futuro. Così anche da Torino a Genova e da Milano a Genova: Pirano ha parlato del triangolo dell'ora.

«*Ciò è possibile* — ha detto — *integrando i lavori già finanziati e progettati per la passante di Milano e il quadruplicamento del nodo di Torino con opere aggiuntive per circa 100 miliardi. I treni correrebbero così a 200 chilometri all'ora*».

l. b.

E su Novara città-cerniera tantissime idee parallele

NOVARA — *La città di Novara, da qualche tempo ormai, è al centro di interessi particolari da parte di studiosi del territorio, amministratori ed economisti. Il suo ruolo di città cerniera fra Piemonte e Lombardia, e di polo strategico al centro del cosiddetto «triangolo industriale», è destinato ad essere sempre più valorizzato.*

Proprio ieri, mentre a Stresa prendevano il via i lavori del convegno sulla «MI-TO» a Novara si è svolto un convegno per così dire parallelo organizzato dal Comprensorio. Per approfondire e sviluppare il ruolo del capoluogo e del suo circondario nello sviluppo e nel riequilibrio tra Piemonte e Lombardia.

Un convegno in concorrenza con quello di Stresa? «Niente affatto — *ha detto il presidente del Comprensorio Franco Peretti* —. Il nostro era stato programmato da tempo in previsione della stesura del primo piano territoriale, uno dei più importanti strumenti di programmazione. Niente concorrenza con Stresa dove andremo anzi a portare anche il nostro contributo».

Con il convegno di ieri si è voluto mettere a fuoco la realtà novarese che sul piano degli insediamenti produttivi e della viabilità è già importante. Novara è collegata con l'Oriente attraverso la ferrovia sull'asse Venezia-Torino e con l'autostrada, dal Mar Ligure fino al cuore dell'Europa. Si tratta adesso di razionalizzare questi collegamenti. Quanto ai nuovi insediamenti produttivi sono state indicate le aree di Borgomanero, Gozzano ed Oleggio oltre a prevedere una riconversione nel capoluogo e nella sua periferia.

A Novara esiste poi l'annoso problema del centro intermodale di merci. Per il rilancio del Novarese è previsto un nuovo impulso del settore terziario favorendo le iniziative pubbliche in questo settore

r. a.

Una mini-galleria d'arte moderna che il mondo invidia

A Vacciago di Ameno, sul lago d'Orta, una preziosa collezione

VACCIAGO. CASA CALDERARA, QUANDO ERA ANCORA VIVO L'ARTISTA FONDATORE DELLA COLLEZIONE

VACCIAGO DI AMENO — Le opere sono sparse un po' dovunque. Ci sono sculture nel cortile e sulle logge del palazzo secentesco: nel minigiardino circondato dalle alte mura secolari, si innalza una colonna di Ignio Baldieri; sul prato, si scoprono oggetti di Victor Lucena, Nino Cassani, Frasca, Distel e altri ancora.

Sul loggiato del primo piano, ecco le sculture di Spagnulo, Putatti, Leblanc, Tinè eccetera. Sul loggiato superiore, sono esposti un «incastro» in granito di Andrea Cascella, un «Mu» (superficie metallica forata) del giapponese Kengiro Azuma, una «scala» dell'inglese Tison, una «sfera» di Fausta Squatriti.

Ma le opere della Collezione Calderara (327 quadri e sculture di artisti europei, americani, giapponesi e cinesi) sono ordinate soprattutto nelle cinque sale della vecchia casa-studio del maestro di Vacciago, scomparso quattro anni fa, il 27 giugno 1978, dopo aver legato al suo nome e a quello della moglie Carmela il palazzo e la preziosa raccolta.

Una collezione unica, rappresentante l'intera avanguardia del secolo XX, con una presenza particolarmente intensa dell'arte programmata, dell'arte cinetica, e dell'arte concezionale. Tutte le opere raccolte, Calderara le aveva scambiate con i suoi quadri. Le aveva però — come diceva — quasi «ordinate su misura».

Calderara, nato nel 1903, è il pittore che in età ormai matura lasciò la pittura «figurativa» per passare a un'espressione che egli definiva «astratto-concreta». Tagliando i ponti con il passato («Nel 1958, a 55 anni — raccontava — con un disegno dedicato a mia madre, tracciai la mia ultima linea curva»), si era inimicato clienti e critici, ma era diventato presto il vate di nuove generazioni di artisti.

«Nel 1959 — raccontava — quando Piero Manzoni fece la sua prima «cucitura», io divisi lo spazio in due parti: un bianco più caldo, e un bianco più freddo». Nella nuova veste artistica, Calderara ebbe successo soprattutto in Germania e in Olanda: ma acquistò fama anche presso i movimenti più avanzati di varie parti del mondo.

Girando, o accogliendo artisti che sentiva a lui affini, propose e realizzò i suoi scambi con 133 pittori e scultori. D'accordo con la moglie Carmela (che ora dirige la Fondazione con Giuseppe Alemanni, Anna Maria Azzoni, Giulio Bedoni e Giuseppe Franzoso), lasciò poi tutto a beneficio dei visitatori del palazzo di Vacciago.

Così, oggi, chi arriva in questo paesino sulle colline dell'Orta, abitato da una colonia di artisti e studiosi italiani e stranieri, ricco di case del Sei e Settecento, può trovare in una di queste deliziose costruzioni una delle più singolari raccolte di arte astratta.

Incominciando dalla prima sala di questa collezione, che nello scorso anno fu candidata al premio per il miglior nuovo museo europeo, il visitatore potrà ammirare le musiche e poesie visive di Zaffiri, Gappmayr, Wezel. Nella sala successiva, si fa avanti l'arte cinetica con una folta rappresentanza del Gruppo Zero tedesco e un'intera parete dedicata al venezuelano Soto.

Ma tutti i locali, le scale, i corridoi sono pieni di opere. Se al primo piano c'è la storia di Calderara in 56 quadri dei due periodi, figurativo e geometrico, in altre sale troveremo una vera antologia delle avanguardie storiche: Larionov, Delaunay, Hertaux, Richter... L'elenco dei nomi è troppo lungo.

La Collezione Calderara è aperta solo nella bella stagione. Si chiude il 15 ottobre. Recentemente l'EPT novarese ha stampato e diffuso il manifesto «ufficiale» della Fondazione. Un manifesto serigrafico è stato invece tirato dal milanese Sam Villa. Su Calderara è stato infine pubblicato a Düsseldorf (dove si è tenuta la prima grande retrospettiva) un libro con testi, in tedesco e italiano, di Heckmanns, Leonhard, Argan

Francesco Allegra

Il seminario di San Giulio diventa Palazzo dei congressi Orta punta tutto sul turismo

Approvato dalla Regione il piano regolatore della città - La vecchia costruzione in mezzo al lago, dove si formavano i preti, sarà ristrutturata se si trovano i fondi - Il «recupero» del centro storico

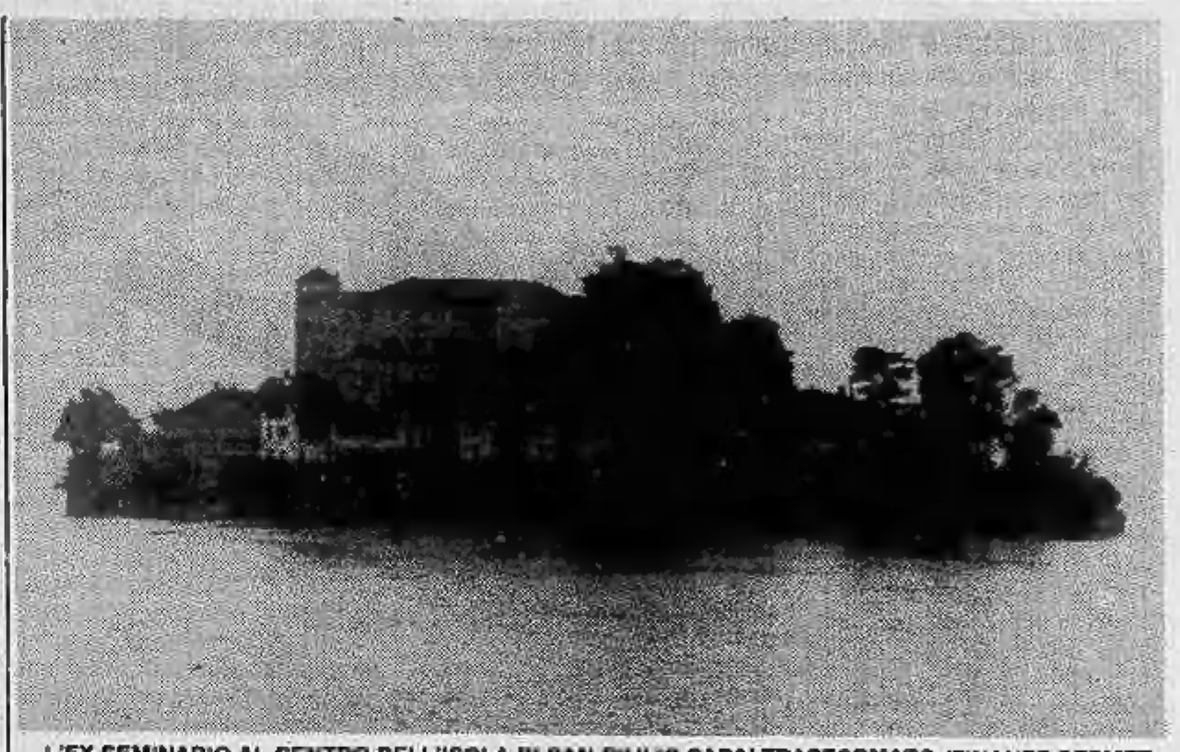

L'EX SEMINARIO AL CENTRO DELL'ISOLA DI SAN GIULIO SARA' TRASFORMATO (FINANZE PERMETTENDO...) IN UN IMPONENTE E SUGGESTIVO PALAZZO DEI CONGRESSI

ORTA — *Senza un piano regolatore Orta sarebbe «soffocata». Ed il piano, ora, non solo si è trasformato in realtà, ma amministratori civici e popolazione definiscono il «parto» un fatto storico, in grado cioè di risolvere un po' tutti i problemi attuali e futuri di questa località che vive soprattutto di turismo. In effetti il piano regolatore di Orta ha un'impronta chiara e viva che si proietta in chiave prettamente turistica.*

«Come base di partenza indispensabile, è il pensiero del sindaco Cleto Gallina, si inserisce il recupero del centro storico in quanto sono a decine gli edifici cui necessitano lavori di restauro. La restituzione dello splendore di un tempo alle facciate delle case rappresenta indubbiamente un incentivo per dare al turista un paese più accogliente».

Ma se il «recupero» del centro storico costituisce un momento esaltante per la vita di Orta (senza un piano regolatore era addirittura diventato impossibile sistemare anche un semplice infisso), la nuova struttura a tutela dello sviluppo del territorio comunale va a inserirsi in un contesto ben più vasto, che spazia, nelle sue linee generali, nell'espansione turistico-ricettiva del golfo di Bagnera, nella costruzione di un ostello della gioventù in frazione Imolo, nella trasformazione dell'ex seminario all'isola di San Giulio in un Palazzo dei congressi.

«Il piano regolatore — afferma l'assessore ai Lavori Pubblici Fabrizio Morea — prevede anche il vincolo in frazione Legro di un'area ad uso di insediamenti industriali e artigianali. Ma si tratta di un appezzamento dalle dimensioni limitate: Orta non può e non deve vivere di industrie, ma esclusivamente di turismo».

E in verità l'espansione turistico-ricettiva a mezza costa fra la strada panoramica e il lago nella baia della Bagnera e il progetto per la trasformazione dell'ex seminario (attualmente dato in uso dalla curia vescovile di Novara, proprietaria dell'edificio, a una società svizzera organizzatrice di soggiorni estivi) in Palazzo dei congressi parlano tipicamente il linguaggio turistico.

«Esiste però un ostacolo sull'acquisto del palazzo in cui un tempo si formavano i sacerdoti — ammette l'assessore Morea —. Il Comune non ha denaro, ed è evidente che si farà ricorso a un aiuto finanziario a qualche ente che economicamente sta meglio dell'amministrazione civica di cui faccio parte».

Il piano regolatore di Orta venne adottato dal Comune nel febbraio di due anni fa ed è stato ora approvato dalla competente sezione urbanistica della Regione così come fu presentato. E' un piano che piace agli ortesi, un po' meno a quanti, a Orta, non sono residenti ma proprietari o affittuari di una casa-vacanza: proposero la realizzazione di una stradina, poco più di un sentiero, dall'immediata periferia a Imolo, una via suggestiva fra la collina e il lago. Ma Comune e Regione hanno detto «no»: per ragioni di costo e anche per non punire tanti proprietari con l'esproprio dei terreni lungo i quali si sarebbe dovuta snodare la «passeggiata» fra il verde e il lago.

f. g.

Centro per il prelievo di organi nascerà al Santa Croce di Cuneo

Per celebrare i dieci anni di fondazione dell'Aido - Si attende il nulla osta del ministero della Sanità - Saranno prelevati cornee e reni

CUNEO — La sezione provinciale dell'Associazione italiana donatori di organi si appresta a celebrare il decennale della fondazione con una importante realizzazione: il primo centro per il prelievo di organi della «Granda» che sta per essere aperto presso l'ospedale «Santa Croce» di Cuneo. La pratica, avviata alcuni mesi fa, è ormai alle battute finali: si attende solo il nulla osta del ministero della Sanità per cominciare in un reparto appositamente attrezzato del nostro nosocomio da parte di una «équipe» specializzata il prelievo di cornee e reni e, più in là, anche di fegato da trapiantare successivamente nel corpo di persone sofferenti. Quest'ultima operazione verrà comunque fatta alle Molinette di Torino dove per ragioni di costo viene concentrata l'attività di trapianto dell'intera regione.

Costituita nel 1972 da pochi volenterosi pionieri, l'Aido della «Granda» conta ora su duemila iscritti che sono in continuo aumento, ma che sono ancora pochini rispetto ai 550 mila abitanti della provincia e che soprattutto non possono ancora garantire un numero sufficiente di organi ai 135 cittadini costretti al trattamento dei centri di emodialisi e ai circa mille ciechi totali.

Un dializzato — spiega Mario Favro, di Cuneo, che è uno dei fondatori dell'Aido provinciale nelle cui file militano tutti i suoi familiari, nipotini compresi — costa allo Stato, cioè ai contribuenti, 30 milioni ogni anno. Ed è una dipendenza dalla macchina che lava il sangue senza altro rimedio che il trapianto di un rene.

Sull'encomiabile impegno di donare i propri organi sussistono ancora molte radicate prevenzioni che i dirigenti dell'Aido si sforzano di correggere e chiarire. Il prelievo, ad esempio, avviene solo dopo che i medici hanno confermato al di là di ogni benché minimo dubbio la morte clinica del paziente. L'operazione deve comunque avvenire entro limiti di tempo ben precisi superati i quali il prelievo degli organi diventa inutile.

Dal 1972 i soci defunti dell'Aido hanno donato a tutt'oggi una decina di cornee che hanno ridato la vista sia pure da un solo occhio ad altrettante persone cieche e anche quattro reni che hanno consentito a quattro cittadini di fare a meno dei centri di emodialisi che in provincia funzionano presso gli ospedali di Cuneo, Saluzzo, Alba e Ceva. Finora i pur pochi prelievi sono avvenuti o presso le abitazioni dei defunti, per le cornee, o in ospedali situati fuori provincia o da personale arrivato da altri nosocomi per i reni.

Dal prossimo autunno l'umanitario prezioso intervento potrà essere fatto con tutte le garanzie richieste dal nuovo Centro che sta per essere aperto presso il «Santa Croce»: un successo operativo che premia gli sforzi dell'Aido cuneese che è presieduta da un giovane dirigente dell'Usl, il dottor Carlo Guazzi. Ma quel che occorre, ora, è rinfoltire le file ancora striminzite degli iscritti all'Associazione italiana donatori d'organo. Le formalità sono minime e per maggiori informazioni si può telefonare a Mario Favro (0171 68.883) oppure scrivergli in corso Giolitti 20, Cuneo.

Gianni De Matteis

Presto il restauro della stazione di Voghera

VOGHERA — *(e. g.)* La direzione generale delle F.S. avrebbe reperito dodici miliardi di lire per ristrutturare la stazione di Voghera. La somma sarebbe distribuita nell'arco di quattro anni. Lo studio approntato dai tecnici dell'azienda prevede il restauro del fabbricato, il rinnovo degli impianti di sicurezza con apparecchiature tecnologicamente avanzate e il rifacimento dei binari.

La ristrutturazione della stazione di Voghera era stata sollecitata l'anno scorso dal sindacato dei ferrovieri, che aveva minacciato azioni di lotta qualora non fossero stati presi impegni precisi.

Venerdì 16 luglio, i rappresentanti del sindacato unitario s'incontreranno a Milano col direttore compartimentale, ingegner Federico Ranzulli, il quale dovrebbe appunto annunciare la decisione dell'amministrazione ferroviaria di dare l'avvio alla ristrutturazione degli impianti.

Novi Ligure — Passaggio annuale delle consegne nella sezione novese del Rotary Club; nella carica di presidente a Piero Coscia è subentrato l'ing. Renato Raimondo, dirigente della zona Enel di Novi Ligure; in quella di segretario ad Emilio Piccio il notaio Gianluigi Bello.

I fidanzati di Peynet sbarcano a Bordighera tra bombe e cannonate

I 300 disegnatori che, dal 26 luglio al 30 agosto, partecipano al 35° Salone internazionale dell'umorismo hanno affrontato il tema «Pace e amore»

BORDIGHERA — *Peynet ha confinato i suoi celebri «fidanzatini» all'interno di un cerchio cinto di reticolati dove campeggia un cartello con la scritta «zona militare»; e i due, tanto per non smentire la loro eterna love-story, si scambiano effusioni addirittura con un cannoncino da cui escono proiettili a forma di cuore.*

Quest'immagine un po' guerrafondaia dei «fidanzatini» che hanno fatto la fortuna del disegnatore francese è uno dei disegni che Peynet ha mandato a Bordighera per il prossimo «Salone internazionale dell'umorismo», il 35° della serie, che si aprirà il prossimo 26 luglio nella consueta sede del Palazzo del Parco e resterà aperto fino al 30 agosto. Il tema, scelto quest'anno da Cesare Perfetto — «patron» della mostra di cui è stato ideatore e fondatore facendola diventare la manifestazione di punta della città delle palme — è infatti «pace e amore».

Un tema all'acqua di rose, almeno apparentemente, che ha una sua spiegazione: da sempre i vignettisti dell'Est europeo partecipano in massa al salone, ma tutte le vignette e i disegni che spedivano in Italia, prima di passare la frontiera, venivano sottoposti al vaglio della loro severissima censura. Di qui la necessità di trovare temi di attualità, ma con un taglio non eccessivamente politico che potrebbe mettere in difficoltà molti disegnatori.

L'umorismo, insomma, deve usare una sua diplomazia per poter restare universale. Spetterà poi ai singoli disegnatori dire fra le righe le cose che non possono spiegare direttamente. Gli addetti ai lavori dell'umorismo internazionale lo sanno.

Sono esigenze di cui il salone di Bordighera deve tener conto. Ormai è diventato una cosa grossa. Proprio in questi giorni, ad esempio, ha esportato una fetta della sua produzione a Belgrado. Nella capitale jugoslava, infatti, si è aperta una mostra sul tema «Bordighera. A Belgrado» dove sono esposte vignette di quaranta umoristi italiani spedite da Bordighera alla mostra, promossa da Nicola Rudic, prendono parte «firme» illustri come Morgione, Melanton, Trajano, Origone e Starace. Una conferma dell'internazionalità di questa manifestazione che, nonostante tutto, conserva ancora un sapore casalingo, addirittura un po' casereccio.

A Bordighera in questi giorni stanno arrivando a decine i disegni per il prossimo salone. Giungono dall'Ovest e dall'Est, naturalmente. Sono un inno alla pace: cannoni che non sparano più perché nelle loro bocche da fuoco ci sono nidi di colomba o cannoni che sparano fiori o armi che fanno paura su cui, però, c'è scritto un «ti amo» che fa pensare. E' possibile che dopo l'inaugurazione del 26 luglio qualcuno storca il naso: finora non ci sono vignette che si riferiscono direttamente a tragici fatti dell'ultimo periodo come le guerre alle Falkland o nel Libano.

Forse, per gli umoristi, la pace è un fatto che vale in ogni tempo e non deve essere solo legata a fatti tragici tremendamente attuali. E forse hanno ragione. L'obiettivo è quello di trasformare il loro messaggio a colpi di matita (ci saranno più di 300 umoristi a Bordighera) in un vero «missile» di pace.

Bruno Monticone

Penne nere e carabinieri tutti a Grognardo per ricordare i caduti

Un monumento per commemorare i morti di tutte le guerre sarà inaugurato domani - Una via intitolata a Salvo D'Acquisto

GROGNARDO — *Domani Grognardo, comune agricolo dell'Acquese, renderà omaggio, inaugurando un monumento, a tutti i suoi figli caduti nelle varie guerre e nello stesso momento intitolerà una via al nome del vicebrigadiere dei carabinieri Salvo D'Acquisto, medaglia d'oro al valor militare: si fece fucilare dai tedeschi salvando numerosi ostaggi. Madrina della nuova via sarà Ebe Marone, vedova del maresciallo dei carabinieri Felice Maritano caduto nel conflitto a fuoco con le Br a Robbiano di Mediglia nell'ottobre '74.*

Per l'occasione le «Penne nere» ed i carabinieri in congedo di Piemonte e Liguria danno appuntamento a Grognardo a tutte le altre associazioni combattentistiche per ricordare i caduti di Grognardo, in particolare i dieci giovani morti o dispersi sul fronte russo nell'ultimo conflitto.

Sono gli alpini della Cuneense Lorenzo Giovanni Salvi, Andrea Guido Raineri, i fratelli Pietro, Angelo e Michele Giuseppe Gatti, Alberto Zaccone e Paolo Musso; i carabinieri addetti alla Cuneense Giuseppe Giovanni Chiarlo, Giuseppe Albino Chiarlo e Giacomo Guglieri, ed il fante Giovanni Guglieri.

Saranno presenti per la cerimonia di inaugurazione del monumento e l'intitolazione della via al nome di Salvo D'Acquisto numerose medaglie d'oro e d'argento dell'ultimo conflitto, della Marina, dell'Esercito e dell'Aviazione.

Questa sera arriverà a Grognardo, a piedi da Genova, una «staffetta tricolore» del Gruppo sportivo alpini di Genova, sarà presente anche il giudice genovese Mario Sossi. La «staffetta» porterà una corona d'alloro.

Domani mattina «Marcia tricolore delle colline», gara podistica aperta a tutti che toccherà le varie frazioni di Grognardo (Val d'Orgero, Valfredda, Roccamarone, Orsara) da dove partirono i dieci giovani non più tornati dal fronte russo.

Poi messa al campo (officieranno il cappellano militare della Val Cismon padre Giovanni Brevi, medaglia d'oro, il parroco della Cattedrale di Acqui mons. Giovanni Galliano ed il parroco di Grognardo don Piero Bellati), inaugurazione del monumento e benedizione dei gagliardetti dei neo Gruppo alpino e sezione carabinieri in congedo di Grognardo. Seguirà l'intitolazione della strada a Salvo d'Acquisto ed il discorso ufficiale. Seguirà il «rancio» nel Parco del Fontanino e la premiazione dei partecipanti alla «Marcia tricolore delle colline».

Franco Marchiaro

Polonghera festeggia i «nonnini»

POLONGHERA — Festa dell'anziano domani nel piccolo Comune della pianura cuneese. La Polisportiva, in collaborazione con l'amministrazione civica premierà i nonnini e le nonnine che hanno lavorato per molti anni con altruismo per il bene degli abitanti.

Così riceveranno una medaglia d'oro e una pergamena ricordo don Carlo Prinzio, da 25 anni parroco del paese; Ugo Perotto, da mezzo secolo medico condotto; madre Cellina, da 60 anni educatrice alla scuola materna; Maria Eugenia Tarditi, 36 anni di lavoro come ostetrica e Michele Merlo, veterinario condotto ormai in pensione.

Un premio andrà anche ai due «nonnini» del paese: Laura Barberis, classe 1888 e Giovanni Gribaudo del '93.

«Dopo la messa e la premiazione — dicono alla Polisportiva — *andremo tutti in piazza sotto un enorme "tabaret" dove offriremo il pranzo a trecento anziani. Alla sera si ballerà sotto le stelle».*

f. pan.

Legnocasa

Porte interne - finestre porte a soffietto - portoncini blindati - rivestimenti - truciolari e compensati - perline - scale - pavimenti in legno

con il legno la casa è più bella
BORGARO TORINESE
Via Lanzo 179
Tel. 4702602/3/4

APERTO ANCHE IL SABATO

Corso Re Umberto
angolo
Corso Stati Uniti
vendesi
prestigioso appartamento di: salone, studio, zona notte con 3 camere e bagni, cucina, office, zona di servizio, disimpegni, doppi ingressi Box 2 auto.
SERIM
Via Santa Teresa 3 - Tel. 519.861

Nella tua zona per un pratico inserimento nel lavoro
CERCANSI GIOVANI
da avviare alla professione più richiesta e più remunerata: **programmatore/programmatrice** per centri elettronici locali.
Breve addestramento serale nella tua città.
Inserimento in zona. Stipendi nel settore 800 mila circa.
Per colloquio in zona telefonaci 02/204.3386 - 02/670.0723 oppure scrivici: **SOLEDIL - Via Palestina 36 - 20124 MILANO**

Nocciole langarole un'insidia dall'est

BORGOMALE — L'Alta Langa, una regione cronicamente depressa salvo qualche «isola» dove agricoltori intelligenti si sono impegnati in colture specializzate, può avere un futuro economicamente interessante puntando sull'orticoltura e sulla frutticoltura. Su questi argomenti, e su come fare per tradurre in realtà operative quelle che sono ancora soltanto speranze, si svolge domani mattina un dibattito nel salone della *Pro Loco* organizzato dall'Associazione Provinciale Gruppi Coltivatori per lo Sviluppo della Coldiretti. Tre sono le relazioni sulle quali si svilupperà poi il dibattito.

Il dottor Raffaele Bassi, direttore Tecnico dell'*Assprut* affronterà il tema del convegno con proposte e suggerimenti per gli agricoltori dell'Alta Langa che parteciperanno all'incontro. Aldo Viale, della Cooperativa F.A.C., ragguaglierà l'uditorio sui primi due anni di attività mentre Matteo G. Baralis, segretario dell'Associazione Produttori di nocciole illustrerà le iniziative per giungere all'atteso marchio di qualità del nocciolo dell'Alta Langa per tutelare il prodotto di qualità pregiata dalla concorrenza di altri frutti meno pregiati sia italiani sia soprattutto stranieri. E' ad esempio noto che da qualche tempo avvengono importazioni dalla Turchia di nocciole che costano la metà delle «tonde gentile della Langa» ma che sono di qualità notevolmente inferiore.

Sono soprattutto le importazioni a deprimere il mercato suscitando le legittime proteste dei nostri coltivatori anche perché commercianti poco scrupolosi spacciano per nostrane le nocciole che maturano sulle rive del Mar Nero. Ovviamente il doc costituirebbe una garanzia per produttori, commercianti onesti e consumatori.

L'incontro di domenica di Borgomale sugli «Aspetti tecnici e Commerciali dell'orticoltura e sulla frutticoltura dell'Alta Langa» è una importante occasione per i nostri contadini di riscattare decenni di abbandono che hanno spopolato le colline e costretto gli abitanti dei paesi e dei cascinali a emigrare. Il convegno di Borgomale è anche la conferma che solo con la collaborazione e l'insegnamento dei tecnici si può giungere ad una agricoltura moderna, proiettata verso il futuro, in grado di offrire se non la ricchezza almeno la giusta ricompensa al duro lavoro e all'oneroso impiego di capitali.

g. d. m.

Colombi all'assalto di Savona Saranno distrutti dai corvi?

Edifici e monumenti imbrattati dai prolifici uccelli - I predatori, di cui è stata notata una massiccia presenza, si nutrono delle loro uova

SAVONA — *La città è presa d'assalto dai colombi, ma il problema potrebbe risolversi naturalmente. Da qualche giorno, infatti, si assiste a un arrivo massiccio di corvi, uccelli predatori, i nemici giurati dei colombi di cui mangiano le uova.*

Savona, come tante altre città, soffre per la superproliferazione dei colombi. Se ne trovano ovunque, a decine e centinaia: sotto i portici di via Paleocapa, nelle piazze, nei giardini, sulle case.

L'amministrazione comunale preoccupata per i danni che essi arrecano ai monumenti e allo stesso palazzo civico ha cercato di adottare alcuni provvedimenti che però non hanno dato i risultati sperati.

Sono stati realizzati degli scivoli sui balconi e sulle finestre del municipio per impedire la sosta dei colombi ma questi si sono trasferiti in zone meno infide rendendo del tutto vani gli interventi dei tecnici municipali.

Sulla facciata del Duomo era stata stesa una grande rete per impedire ai volatili di fermarsi sulle statue che l'abbelliscono ma dopo un po' di tempo la rete si è rotta, è andata a pezzi e, dati gli scarsi risultati ottenuti, non si è ritenuto opportuno sostituirla.

Si è fatto ricorso a imprese autorizzate alla cattura dei colombi ma anche questo provvedimento è risultato insufficiente.

Gli «esperti» hanno tirato in questi giorni un sospiro di sollievo. Infatti si è notato un massiccio arrivo di corvi che hanno cominciato a distruggere i nidi dei colombi e a cibarsi delle uova. Se il fenomeno non sarà momentaneo i colombi, finalmente, potrebbero diminire.

n. si.

Gli spumanti di Canneto

VOGHERA — Si susseguono nell'Oltrepò Pavese le rassegne dei vini a denominazione di origine controllata. Dopo quella nazionale di Santa Maria della Versa dedicata agli spumanti, è ora la volta di Canneto Pavese, dove 120 vitivinicoltori per dieci giorni presenteranno il meglio della loro produzione di vini rossi, tra cui Barbacarlo, Buttafuoco e Sangue di Giuda.

L'esposizione si aprirà sabato 10 luglio e si concluderà il 19.

La manifestazione, giunta alla terza edizione, punta quest'anno ad ampliare i circuiti di vendita. Per questo motivo sono stati spediti oltre novemila inviti ad altrettanti ristoratori della Lombardia e di altre regioni.

I consigli di Wilma De Angelis.

Se vostra moglie è in vacanza, stasera provate a cenare con i Gram. È facile che non abbiate voglia di mettervi ai fornelli nè di andare al ristorante. Allora niente di meglio che una tazza di latte con Corn Flakes Gram: consumerete una cena equilibrata con un giusto contenuto in proteine, carboidrati, vitamine e sali minerali, senza affaticare lo stomaco (e oltretutto senza neanche sporcare una pentola).
I GRAM li trovate in tutti i supermercati nella versione Corn Flakes e Fiocchi di mais senza zucchero.

Varallo in vetrina con cento espositori più Endrigo e Lauzi

La VI edizione di «Alpaà», ambientata a Varallo nel parco di Villa Durio, si apre oggi e aspetta almeno cinquantamila visitatori - Ogni sera uno spettacolo gratuito fino al 18 luglio

VARALLO — «Alpaà», 6ª edizione: la mostra mercato delle attività artigianali, commerciali e industriali, rassegna delle Pro Loco, degli enti e delle associazioni valsesiane, sarà inaugurata oggi pomeriggio dall'assessore alla Regione Piemonte, Gianluigi Testa.

La manifestazione, ambientata nel parco di Villa Durio, il futuro municipio (proprio per il suo adattamento a prossima sede del Comune, i locali interni non sono stati utilizzati), lungo il centrale corso Roma, il viale della Stazione e piazza Ribaldi, rimarrà aperta fino a domenica 18 luglio.

«Se tutto va per il verso giusto — dice il presidente del gruppo organizzatore, Mario Pastore — *sarà visitata da almeno 50 mila persone, che non solo non dovranno pagare il biglietto d'ingresso per aggirarsi tra i padiglioni, ma potranno ogni sera assistere a uno spettacolo gratuito».*

L'«Alpaà», infatti, la mostra-mercato valsesiana, non ha fini di lucro, e ha come obiettivo la valorizzazione dei prodotti valligiani e il mantenimento delle tradizioni locali. *«Ecco perché* — aggiunge Mario Pastore — *accanto all'aspetto commerciale non verranno tralasciati i temi più qualificanti dell'iniziativa.*

Saranno oltre cento gli espositori presenti lungo il viale del centro cittadino, provenienti da ogni regione del Nord Italia. *«E pensare che l'Alpaà è nata quasi come un passatempo»*, sottolineano gli organizzatori. *«La prima edizione ebbe una durata di due soli giorni e fu visitata da cinquemila persone».*

Adesso, invece, la manifestazione di Varallo è una delle più sentite della Valle del Rosa e richiama un gran numero di visitatori provenienti dalla provincia di Vercelli e da quella di Novara. *«Appunto per questo motivo* — commenta Mario Pastore — *si è dato risalto all'aspetto turistico ed è stato previsto un calendario di spettacoli ricco di nomi noti, dal mago Alexander ai cantautori Bruno Lauzi e Sergio Endrigo, per citarne alcuni».*

Roberto Eynard

La fiera della Vallée diventa quest'anno rassegna nazionale

E' una delle sei mostre-mercato programmate annualmente in Italia - Trecento espositori, 5 mila metri quadrati - Si aprirà il 22

AOSTA — Con decreto ministeriale dell'ottobre scorso è stato autorizzato lo svolgimento della Fiera nazionale della Valle d'Aosta, una delle sei mostre-mercato programmate ogni anno in Italia, in calendario dal 22 luglio al 1° agosto.

Nata nel 1980 come «Mostra mercato generale dell'economia alpina occidentale - Rassegna dei prodotti valdostani», *ha incontrato un immediato successo di pubblico, tant'è che l'anno scorso si sono avuti 40 mila visitatori italiani e stranieri con un volume globale di affari pari a quattro miliardi di lire. La fiera o «Expo '82», si svolgerà quest'anno su una vasta area adiacente all'aeroporto di Aosta con circa cinquemila metri quadrati di superficie espositiva all'aperto, e settemila metri quadrati coperti, poi ventimila metri quadrati destinati a parcheggio.*

Gli espositori saranno 300 e provengono da tutta Italia. Per visitare la fiera, cui si potrà accedere con biglietto d'ingresso del costo di duemila lire, occorrono mediamente sei ore; gli orari di visita sono fissati dalle 17 alle 24 nei giorni feriali e dalle 15 alle 24 nei festivi. All'interno servirà ristorante con piatti tipici valdostani.

L'Expo '82 che abbraccia il settore merceologico generale, è stata pubblicizzata in tutta Italia, nell'Alta Savoia, nella città di Ginevra e nei cantoni elvetici di Vaud e del Vallese. La fiera comprende i settori industriali, commerciali con tutta la rete distributiva, artigianali con le produzioni tipiche valdostane, sarde, umbre, toscane e la celebre gastronomia friulana e agricola con formaggi valdostani, sardi, emiliani, poi frutta e vini di quasi tutte le regioni italiane, dalla Valle d'Aosta al Piemonte, dall'Oltrepò Pavese alla Liguria.

«L'Expo '82 — *ha detto l'assessore regionale all'Industria, Commercio e Artigianato, Guido Chabod* — è destinata a richiamare le attenzioni di un pubblico numeroso, sia perché si svolge nel cuore dell'estate quando la Valle d'Aosta è punto di convergenza del turismo internazionale, sia per l'importante ruolo che va assumendo. Ne consegue che il giro di affari assumerà dimensioni non disprezzabili e verrà inoltre introitata valuta pregiata per i consistenti acquisti che usualmente effettuano gli stranieri. Alla fiera, che quest'anno ha assunto carattere nazionale — *ha proseguito l'assessore* — si potrà trovare di tutto, dai prodotti agricoli all'abbigliamento, agli elettrodomestici e all'automobile, dagli oggetti artigianali all'attrezzatura per il campeggio.

Insegna alpinismo da cinquant'anni

La scuola militare di Chamonix ha formato un migliaio di validi elementi - Avventurosi salvataggi

CHAMONIX — *(g. m.)* La scuola militare di alpinismo di Chamonix festeggia quest'anno il mezzo secolo di vita. La sua principale missione è stata quella d'insegnare a combattere in alta montagna con i disagi che si possono immaginare. Tra il 1932 e il 1939 vennero formati alla scuola un migliaio di elementi, i famosi «Chasseurs alpins».

Con l'armistizio non cessava l'attività della scuola che riuscì ad impartire una formazione professionale a elementi di prestigio, primo fra i quali Gaston Rebuffat. Installata nel 1954 in un albergo dell'Alpe di Huèz la scuola tornò a Chamonix, sua sede naturale, istituendo numerosi centri satelliti di istruzione in Marocco, nei Pirenei, a Valloire, a Briançon e persino in Germania e in Austria.

Tra il 1947 e il 1967, prima che la gendarmeria di alta montagna si accollasse il compito del soccorso alpino, la scuola partecipò a numerose operazioni di soccorso come quella in occasione della caduta di un aereo nel 1950 e il drammatico tentativo di salvataggio degli alpinisti Vincendon e Henry avvenuto nel 1956 sul Monte Bianco, una sciagura che suscitò numerose polemiche anche perché nell'avventura venne coinvolto Walter Bonatti impegnato nella zona con il tenente degli alpini Silvano Gheser che a seguito di congelamenti subì amputazioni ai piedi.

Numerose manifestazioni sono in programma in occasione del cinquantenario di fondazione della scuola e attualmente è stata aperta una mostra al pubblico presso il museo di Chamonix, mentre il celebre Samivel ha disegnato un manifesto, stampato in 15 mila esemplari, in cui figurano il colle e il Dente del Gigante dove nel febbraio del 1944 gli «Chasseurs alpins» bloccarono una compagnia di soldati tedeschi provenienti dal versante italiano.

Tra le cerimonie celebrative di maggior significato ricordiamo quella del 14 luglio

Centro diurno accoglie i ragazzi handicappati

Serve tutta la Val d'Aosta - Si tenta il recupero dei casi più gravi

AOSTA — *E' entrato in servizio in Valle d'Aosta il Centro educativo di sostegno a favore di soggetti portatori di handicap, centro diurno e semiresidenziale con funzioni di centro di base anche nei casi d'urgenza o di specifiche necessità.* «Le finalità del centro — *ha detto Augusto Rollandin, assessore regionale alla Sanità* — vanno dall'assistenza all'educazione, per lo sviluppo della personalità e per le risorse del portatore di handicap, al suo inserimento nelle strutture sociali, quali scuola, ambiente di lavoro protetto, strutture ricreative, ponendosi pure come obiettivo l'integrazione dell'azione educativa svolta dalla famiglia».

Il Centro sarà gestito da una comunità diurna la cui struttura organizzativa e metodologica potrà ospitare fino ad 8 ragazzi, ognuno dei quali sarà seguito individualmente da un operatore. Il numero degli ospiti è stato limitato per problemi facilmente intuibili: a quelli logistici bisogna infatti aggiungere quelli derivanti dalla casistica dei ragazzi ospitabili ammessi in età compresa tra i 6 ed i 21 anni. Si tratterà infatti di ragazzi gravissimi (che non frequentano la scuola o che la frequentano a tempo parziale), di ragazzi che hanno terminato l'obbligo scolastico e che non sono avviabili al lavoro.

L'assessore Rollandin ha sottolineato gli obiettivi del servizio e cioè «l'assistenza diretta, la vigilanza e la tutela dell'incolumità fisica dei ragazzi, la risposta ai bisogni di ordine affettivo e sociale, l'educazione all'autonomia personale, la promozione di abilità e comportamenti sociali, il mantenimento delle capacità residue di apprendimento già acquisite (sensoriali, percettive, psicomotrici), la promozione dello sviluppo psicomotorio e l'attivazione delle attività motorie e intellettive non fini a se stesse, ma orientate verso l'espletamento di semplici funzioni relative alla vita quotidiana».

g. m.

L'Alta Valsesia tutta da sfogliare

Un volume sul Parco Naturale verrà presentato domani al rifugio «F. Pastore»

VARALLO — La Valsesia, il suo verde, il suo patrimonio naturale, fotografata in un volume «Parco naturale Alta Valsesia» che verrà presentato domenica al rifugio «F. Pastore» sull'Alpe Pile di Alagna, edito dalla Regione Piemonte e dalla Comunità montana Valsesia.

Corredato da un'agile guida turistica e riccamente illustrato, il volume ha pure una carta a grande scala. Il presidente del parco, Angelo Moretti, commenterà l'opera. Seguirà una «tavola rotonda» su «*parchi* nazionali e *turismo*» con la partecipazione del prof. Giuliano Guiducci, urbanista e docente di discipline turistiche all'Università «Bocconi»; del prof. Cesare Saibene dell'Università Cattolica del S. Cuore, presidente della commissione centrale del Cai per la protezione della natura alpina; dell'ecologo e scrittore dott. Eugenio Turri e del dott. Leandro Zoppé, della sezione milanese di «Italia Nostra». Moderatore il prof. Umberto Bonapace, docente di geografia del turismo all'università «Bocconi» di Milano.

La manifestazione è stata organizzata nel parco proprio per spiegarne la valorizzazione e sottolineare come esso sia disponibile all'uomo come ambiente verde e rasserenante. Al dibattito interverranno uomini politici e amministratori della Valsesia, operatori turistici e culturali.

Come si deduce dal volume, il parco fu istituito con legge regionale nell'aprile 1972, ha una superficie di 4645 ettari, con altitudini fra i 1600 e i 4559 metri. Interessante la sua vegetazione che comprende le principali caratterizzazioni del piano subalpino e del piano alpino, fino al limite delle nevi e dei ghiacci perisistenti.

Nella fauna, lo stambecco, il camoscio, la volpe, la marmotta, l'ermellino, la donnola e la martora. Fra gli uccelli — quasi tutti protetti dalla legge per preservarli dall'estinzione — l'aquila reale, il corvo imperiale, il fagiano di monte e la coturnice.

idp
ISTITUTO DENTALE PROTESI
Fossano (Cuneo)
Via Monterosa - Tel. (0172) 62.677 - 62.751
(Associato all'Università del Kentucky - U.S.A.)
Una qualificata équipe esegue in anestesia ed analgesia riabilitazioni totali e parziali con rapide fasi di trattamento
— Protesi totali con metodo americano HYDRO-CAST
— Protesi fissa - ceramiche estetiche
— Terapia della gengiva e paradenzio
— Dolori facciali e dell'articolazione temporo mandibolare
— Cure bambini - Prevenzione - Ortodonzia
Prenotazioni e visite: (0172) 62.677 - 62.751
Autorizzazione Ministero della Sanità 6-6-'65.
L'Istituto è aperto anche nel mese di agosto.

elnagh
caravan-autocaravan
CONCESSIONARIA TORINO
SETTEBELLO CARAVAN s.n.c.
Corso G. Cesare, 321 - Tel. (011) 285701 / 200061
Strada Settimo, 154 - Tel. (011) 241873
CARAVAN ELNAGH da m. 3,25 a m. 5,35
completo di accessori (frigo - veranda - vetri doppi)
A PREZZI ECCEZIONALI
pagamenti sino a 48 mesi senza cambiali anche senza anticipo

ECCEZIONALE
ACQUISTANDO UNA SERRATURA
FRESIA
TI GARANTISCE
IN CASO DI TENTATO FURTO
UN INDENNIZZO PER DANNI
FINO AD UN MASSIMO
DI L. 200.000
CON UNA POLIZZA
DI ASSICURAZIONE
RELIANCE
MOTTURA
ANTONIOLI
CISA
TORINO - VIA AOSTA - 3
TEL. 85.28.37

CENTAURI DA TUTTA EUROPA PER LA MADONNINA DI CASTELLAZZO BORMIDA

Al raduno parteciperanno, oggi e domani, circa 9000 motociclisti - Funzioni religiose al santuario della Madonna della Creta - Domani sfilata per le vie di Alessandria

ALESSANDRIA — Ancora una volta — ed è la trentasettesima — Alessandria è la capitale del motociclismo internazionale visto però sotto l'aspetto del turismo, del folclore, dell'amicizia fra uomini di tanti e diversi Paesi, della religione del ricordo. Si rinnova infatti una manifestazione unica nel suo genere in tutto il mondo, il «*Raduno motociclistico internazionale Madonnina dei Centauri*». E' in programma oggi e domani ad Alessandria e a Castellazzo Bormida, dove sorge il Santuario della Madonna della Creta, Patrona dei centauri e dove domattina saranno, con le massime autorità e personalità, migliaia di motociclisti per rendere omaggio alla loro Patrona.

Il vescovo monsignor Ferdinando Maggioni officerà una funzione religiosa; un'altra Messa la celebrerà questa sera alle 21 in suffragio di tutti i motociclisti defunti. Alla funzione odierna seguirà un ricevimento in municipio; altri due avranno luogo oggi pomeriggio in Provincia e Comune dove il presidente Angelo Rossa e il sindaco Francesco Barrera incontreranno i capi delegazione dei vari moto club italiani e stranieri.

Fra oggi e domani sono attesi ad Alessandria (molti, specie dai Paesi del Nord, già sono arrivati e per loro era stato preparato un programma di attività sportive e ricreative) circa 3000-9000 centauri.

Arrivano da tutta Europa e da nazioni fuori dell'Europa e domani — a mezzogiorno — sfileranno per le vie di Alessandria di ritorno da Castellazzo Bormida. Sarà una sfilata ricca di folclore in quanto molti, come sempre, indosseranno i costumi dei rispettivi Paesi. Poi la premiazione in base ad un'apposita classifica.

Alle 18 di oggi a Castellazzo, per la prima volta nella storia del raduno, si avrà un concerto della fanfara dei carabinieri mentre su concessione del ministro Lagorio è previsto per domani l'arrivo delle «Frecce Tricolori» che, sorvolando la pianura alessandrina, daranno prova della loro abilità, accompagnate dalla pattuglia acrobatica dei paracadutisti dell'esercito. Si esibiriranno in una serie di saggi dimostrativi.

Emma Camagna

Citroën in fiamme

CIGLIANO — E' stato forse un ritorno di fiamma dal motore a mandare a fuoco una «Citroën CX 2500» che le fiamme hanno distrutto malgrado il tempestivo intervento dei vigili del fuoco di Vercelli accorsi su richiesta della Stradale del comando di Villarbolt.

E' accaduto l'altra notte sulle corsie per Torino dell'autostrada al km 47+900, tra i caselli di Carisio e di Santhià; quando il conducente dell'auto Umberto Marelli, 42 anni, residente a Milano in via Mercantini 4, che viaggiava alla volta di Torino si è accorto del fuoco a bordo, è sceso immediatamente dall'automobile e pochi istanti dopo le fiamme l'hanno divorata e poi distrutta.

Uccisa mentre spinge l'auto in panne

VOGHERA — (e. g.) Una giovane turista svedese giunta in Italia con un'amica per un periodo di vacanze è stata travolta ed uccisa da un'auto sull'autostrada Milano-Genova. La sciagura si è verificata nel tardo pomeriggio di ieri tra i caselli di Casei Gerola e Castelnuovo Scrivia. La vittima è Yvonne Mikkund, 20 anni, abitante a Stoccolma.

Era rimasta in panne e stava spingendo la propria vettura nella corsia d'emergenza, aiutata dalla compagna di viaggio, quando è sopraggiunta un'auto condotta da Arturo Modica, di 49 anni, residente a Pioltello (Milano), il quale per cause imprecisate ha falciato la ragazza, facendole compiere un volo di alcune decine di metri.

Illesa la sua compagna che si trovava sul lato destro dell'auto. La Mikkund è deceduta durante il trasporto in ospedale a Voghera.

Rilasciato il padre di Liala la ragazza rapita a Gravenago

Arrestato per reticenza, è anche al centro d'una inchiesta della Finanza per un giro di fatture false, forse per centinaia di milioni Messo in libertà anche uno dei presunti organizzatori del sequestro

VERBANIA — *(e. g.) E' stato rilasciato ieri sera Maurizio Cavalli, l'agente immobiliare milanese, padre della studentessa tredicenne rapita nella sua villa di Gravenago, in comune di Fortunago, sulle colline dell'Oltrepò pavese e per la cui liberazione ha pagato ai sequestratori mezzo miliardo.*

Maurizio Cavalli era stato arrestato dal Procuratore della Repubblica di Voghera Romeo Simi De Burgis due giorni fa per reticenza. Sottoposto a un nuovo interrogatorio ha fornito al magistrato inquirente i chiarimenti che gli erano stati richiesti in merito al riscatto pagato, alle attività dei suoi tre soci arrestati per concorso nel sequestro e sulle fasi successive al rapimento della figlia Liala, denunciato dal Cavalli due giorni dopo.

L'arresto del Cavalli è stato messo in relazione anche ad una operazione compiuta a Milano dalla guardia di finanza negli uffici di tre società che fanno capo all'agente immobiliare, dove è stato trovato un ingente quantitativo di fatture false che sono ora all'esame degli inquirenti.

Secondo le prime indiscrezioni trapelate, il traffico di fatture false sarebbe di centinaia di milioni e ciò spiegherebbe il tenore di vita che Cavalli conduceva. Nella sua villa di Gravenago avrebbe organizzato ricevimenti ai quali venivano invitati grossi personaggi del mondo imprenditoriale milanese.

Anche uno degli indiziati per il rapimento di Liala ha frattanto lasciato il carcere di Voghera dov'era rinchiuso insieme a due altre persone (Flavio Dotti, di 33 anni e Brunello Puccia, di 36, entrambi milanesi). E' Osvaldo Oleotti, 33 anni, abitante a Castelletto Ticino, arrestato perché ritenuto uno degli organizzatori del sequestro. Il magistrato inquirente l'ha scarcerato per mancanza d'indizi. Rimangono invece in carcere il Dotti e il Puccia, ex soci in affari del Cavalli, la cui posizione è ancora all'esame degli inquirenti.

A Luino reduci della Garibaldi

LUINO — I reduci della divisione Garibaldi (alpini e artiglieri da montagna che dopo l'8 Settembre del '43 si affiancarono alle formazioni partigiane di Tito, combattendo sino alla fine del conflitto contro i tedeschi occupanti la penisola balcanica) si ritroveranno domani a Passo Forcora, a quota 1200 in Valle Veddasca, per il loro convegno annuale.

Nel programma, la deposizione di corone al monumento che ricorda i Caduti della divisione e una messa al campo, officiata dal cappellano militare monsignor Tarcisio Pigionatti, sul piazzale antistante la chiesetta del Passo; i discorsi ufficiali.

■ **Novi Ligure** — Il diciannovenne Franco Tonietti residente in vicolo Peloso è stato fermato in via Rattazzi per un normale controllo da una pattuglia di vigili urbani mentre procedeva in motoretta. si è rifiutato di indicare l'identità poi si è ribellato e si è scagliato contro un vigile, Renzo Fassiolo, procurandogli contusioni alla mano sinistra. E' stato arrestato dai carabinieri e trasportato alle carceri di Alessandria.

● **Novi Ligure** — La direzione dello stabilimento Italsider e il consiglio di fabbrica hanno deciso di versare il salario sociale, circa 120 milioni, quale concorso finanziario all'iniziativa assunta dalla Usl T3 di Novi per la realizzazione del dipartimento di emergenza e di accettazione nell'ospedale San Giacomo e per l'acquisto di una autoambulanza.

Casale — Dopo aver sparso benzina attorno all'«Alfasud» parcheggi Ata in piazza Rattazzi del casalese Luigi Leva, 52 anni, via Oggero 50, qualcuno ha appiccato il fuoco. Le fiamme hanno provocato danni alla carrozzeria ed alla ruota anteriore sinistra.

E' mancata all'affetto dei suoi cari
Marina Folchini Milani
Ne danno il doloroso annuncio: il marito **Luigi**, il figlio **Bruno**, la nuora **Rita** e parenti tutti. Funerali lunedì 12 corr. ore 8,45, Parrocchia Nostra Signora della Pace. La presente è partecipazione e ringraziamento.
— Torino, 8 luglio 1982.

La famiglia **Brachetti** partecipa sentitamente al grande dolore.

Improvvisamente è mancato all'affetto dei suoi cari il
dott. Giovenale Marchesa Rossi
Ne danno il doloroso annuncio la figlia **Anna, Lidia** con il marito **Guerrino**, i figli **Gianni** con la moglie **Andreina, Cesare** con la moglie **Anna**, i nipoti **Donatella, Maurizio, Elena, Francesca** e parenti tutti. I funerali hanno luogo oggi sabato 10 corr. ore 9 nella parrocchia Santa Maria - piazza Annunziata, 10 - Venaria. La presente è partecipazione e ringraziamento.
— Torino, 8 luglio 1982.

Le **Relazioni Esterne Fiat** partecipano al lutto che ha colpito Cesare Marchesa Rossi per la scomparsa del padre
dott. Giovenale Marchesa Rossi
— Torino, 10 luglio 1982.

Eco S.p.A. prende parte al dolore di Cesare Marchesa Rossi per la perdita del padre
dott. Giovenale Marchesa Rossi
— Torino, 10 luglio 1982.

Il **Consiglio di Amministrazione**, i **Dirigenti** ed il **Personale tutto** della **Publikompass spa** partecipano al dolore di Cesare Marchesa Rossi per la scomparsa del padre
dott. Giovenale Marchesa Rossi
— Milano, 9 luglio 1982.

Partecipano al lutto
Luca Cordero di Montezemolo
Antonello Perricone.

Sono sinceramente vicini all'amico Cesare
Giancarlo Degola
Francesco Rossi
Ines Fico
Oscar Carletto.

Caterina e Piero Dassano partecipano commossi al dolore della famiglia per la dipartita del
dott. Giovenale Marchesa Rossi
— Torino, 8 luglio 1982.

La Ditta Vottero e Faletto e Dipendenti, partecipano commossi al lutto dei familiari per la morte del
dott. Giovenale Marchesa Rossi
— Venaria, 8 luglio 1982.

Si associa il dott. **Ovidio Pezzetti**, medico veterinario di Venaria.

Giacomo e Rosalia Serzina con **Pia e Enzo** partecipano al dolore della famiglia.

La Società per la pubblicità in Italia partecipa al grave lutto del dott. Cesare Marchesa Rossi per la perdita del padre
Giovenale Marchesa Rossi
Partecipano:
Aldo Fioretti
Rossano Allegra.
— Torino, 10 luglio 1982.

Vittima della montagna è deceduto
Marco Baluschi
Lo annunciano affranti il padre, parenti, amici. Funerali presso la cappella del Cimitero Sud oggi alle 15. La presente è partecipazione e ringraziamento.
— Torino, 10 luglio 1982.

Giulia, Marina, Franco, Paolo, Mario, Gianni, Franco, Cosimo, Gianni, Livio, Maria, Alfonso ricordano sempre
Marco Baluschi
— Torino, 10 luglio 1982.

La **Ditta G. Cravero & C. s.a.s.** partecipa al lutto della famiglia per la tragica scomparsa dell'amico e collaboratore
dott. Marco Baluschi
— Torino, 9 luglio 1982.

Iose Andreveni e Silvia
Letizia Ballario
Gino e Luisella Soggio
Gian Cocozza
Roberta D'Alessandro
Rina D'Inca
Maria Luisa Grasso
Marcello Panaro
Palmira e Alberto Re
Gigi e Anna Thione
Fabrizio Traversa
ricordano l'amico
Marco Baluschi
— Torino, 9 luglio 1982.

Cristianamente è mancato
Costantino Nosenzo
Reduce del '99
Lo annunciano il figlio **Paolo** con la moglie **Maria Piano** e la nipote **Paola**, fratello, cognati e parenti tutti. Un ringraziamento al Rep. 8A Ospedale Mauriziano e alla sig.ra Silvia. Funerali sabato 10 corr. ore 14 partendo dall'ospedale Mauriziano. La salma proseguirà per Maretto d'Asti.
— Torino, 10 luglio 1982.

Marina e Mario Rossi partecipano commossi al dolore della famiglia Nosenzo.

E' mancata all'affetto dei suoi cari
Margherita Ferrero ved. Cerruti
di anni 79
Lo annunciano la nipote **Bruna** con il marito e figli, la cognata **Teresa** e parenti tutti. Funerali in Montechiaro d'Asti sabato 10 c.m. ore 17,30.
— Montechiaro, 9 luglio 1982.

E' serenamente mancata
Margherita Ghezzo nata Tortora (Rita)
Ne danno annuncio con tanto dolore tutti i suoi cari. I funerali avranno luogo il 10 corrente alle ore 14,30 parrocchia di Lucento. La presente è partecipazione e ringraziamento.
— Torino, 10 luglio 1982.

Pietro e Adelina Testa, addolorati, piangono il carissimo cognato
Massimo Quaglino
— Torino, 9 luglio 1982.

Giancarlo e Mariateresa con i figli **Alessandro ed Emanuela, Franco e Laura Testa**, con infinito dolore piangono l'improvvisa scomparsa del carissimo zio **MASSIMO.**
— Torino, 9 luglio 1982.

Carla e Adriano Massaroni partecipano commossi al dolore della famiglia per la perdita del caro indimenticabile
prof. Massimo Quaglino
— Asti, 9 luglio 1982.

La **Caloria Rappresentanze** annuncia con dolore la scomparsa del suo vice presidente
prof. Massimo Quaglino
— Torino, 10 luglio 1982.

Edmond e Nadine De Rothschild partecipano al lutto di Oliviero ed Alessandra per la perdita della cara
duchessa Elena Serra di Cassano Parodi Delfino
— Ginevra, 9 luglio 1982.

Il **Consiglio d'amministrazione**, il **Collegio sindacale**, i **Dirigenti** ed i **Dipendenti** tutti della **Compagnie Financiere Conseil SpA** sono vicini all'amministratore delegato Oliviero Prunas ed alla signora Alessandra per la scomparsa della
DUCHESSA
Elena Serra di Cassano
— Milano, 9 luglio 1982.

Partecipano al lutto:
Edmond de Rothschild
Ettore Lolli
Paride Accetti
Bernard Esambert
Roul Gardini
Jean Pierre Halbron
Jean Pierre Lehmann
Roland Pierotti
Nino Rovelli
Manlio Sessona
Antonio Tonello
Gabriele Bravi
Alberto Ritatore Vonwiller
Henry Rochat
Carlo Ragiopieri
Raffaele Bosco
Franco Cogni
Mariano Giordano
Ignio Lagioni
Michele Ilhotto
Mariuccia Caseri
Daniele Farabeschi
Stefania Gliardoni
Marisa Yovane
Patrizia Orsi
Patrizia Ragazzi
Enrica Stella

Condomini, Inquilini, Amministrazione stabile via L. Capriolo 13 partecipano al dolore della famiglia per l'immatura scomparsa del signor
Carlo Juvara
— Torino, 10 luglio 1982.

Gli **amici e compagni di lavoro** della **Fiat Auto Sperimentazioni** partecipano commossi al dolore dei familiari per la scomparsa del caro
Sergio Ramonda
— Torino, 9 luglio 1982.

Cristianamente è mancato
Antonio Barra
L'annunciano: moglie **Emilia**, figli **Ernestino, Bertino e Serafino** con famiglie, sorella **Pina e Franco**, nipote **Renato**, parenti tutti. Funerali lunedì ore 8,45 Ospedale Nuova Astaneria Largo Gottardo.
— Torino, 9 luglio 1982.

Beppe, Luciano Marietti e famiglie partecipano al dolore.

Lo ricordano gli amici pallatieri: **Fontana, Taberna, La Casa del bottone, Parolido, Cattaneo, Bonini, F.lli Gualbello, Galli, Rosalini.**

Il 7 c.m. è serenamente mancato
Gastone Miedico
A funerali avvenuti lo annuncia la moglie **Rina** unitamente alle sorelle **Adriana e Gabriella**, ai nipoti e parenti tutti.
— Sanremo, 10 luglio 1982.

RINGRAZIAMENTI

Mamma e papà di
Claudio Biava
ringraziano per la vasta partecipazione tributata all'indimenticabile figlio.
— Torino, 10 luglio 1982.

ANNIVERSARI

1981 1982
Felice Francone
Il tuo ricordo è vivo come il dolore di non averti più con me. Tua moglie.

Piero Rastelli
Nel quinto anniversario ora con allora **Lucia.**
— Torino, 10 luglio 1982.

1978 1982
rag. Carlo Bazzani
Ricordato con infinito rimpianto.

1974 1982
Giovanni Romanò
Vive nell'amore di **Teresa** e nel ricordo di quanti lo ebbero caro.

1978 1982
Carlo Ceriana
Sei sempre vivo nel mio cuore.

1977 1982
Alberto Cittone
La moglie con **Roberto Ghinghi Alice** lo ricordano sempre con tanto affetto.
— Torino, 10 luglio 1982.

I cinema in Piemonte

ALESSANDRIA
ALESSANDRINO: La mazzetta (dramm.).
AMBRA: Innamorato pazzo (commedia).
COMUNALE: ferie.
CORSO: Sessomatto (commedia).
CRISTALLO: Orgasmo erotico (sexy)
GALLERIA: Forza 5 (dramm.).
MODERNO: Un mercoledì da leoni (dramm.).

ACQUI
ARISTON: Lo straffico (comico)

CASALE
MODERNO: Il padrone e l'operaio (comico).
POLITEAMA: Scanners (dramm.).

NOVI
CRISTALLO: L'albergo del piacere proibito (sexy).
IRIS: Asso (commedia).

OVADA
LUX: Brivido caldo (dramm.).
MODERNO: Ecco noi per esempio.
TORRIELLI: Tenere cugine (commedia).

SERRAVALLE SCRIVIA
LARA: La corsa più pazza del mondo (comico avv.).

TORTONA
VERDI: Pierino medico della Saub (comico).

VALENZA
NUOVO ITALIA: Josa il professionista (avv.).
SOCIALE: Io sto con gli ippopotami (comico).

VOGHERA
ARLECCHINO: Fuga da New York (dramm.).
GALVANI: Blow out (giallo).
ROMA: Vigili e vigilesse (comico).

ASTI
LUX: Gli spettatori (1981, commedia).
POLITEAMA: chiuso.
SPLENDOR: chiuso per ferie.
VITTORIA: chiuso per ferie.

CANELLI
BALBO: Il volto dei potenti (1981, drammatico).
RAGNO D'ORO: chiuso per ferie.

MONCALVO
NUOVO: Il marito erotico (1981, erotico).

NIZZA
AURORA: La pomo storia di Eva (1982, erotico).
LUX: Gli anni spezzati (1982, drammatico).
SOCIALE: Attenti a quel P2 (1982, comico).
VERDI: Moby Dick (avventura).

SAN DAMIANO
LUX: Le liceali supersexy (1981, erotico).
SPLENDOR: Charleston (commedia).
CRISTALLO: chiuso.

CUNEO
CORSO: Sesso matto con G. Giannini e Laura Antonelli (commedia brillante).
FIAMMA: Pari e dispari con Bud Spencer.
ITALIA: Attenti a quelle due ninfomani.

ALBA
EDEN: Stati di allucinazioni di Ken Russell (1981, drammatico).

BORGO SAN DALMAZZO
MODERNO: Il postino suona sempre due volte di B. Rafelson con Jack Nicholson (1981, drammatico).

BOVES
NUOVO: Chiaro di donna con Romy Schneider (1981, drammatico).

BRA
IMPERO: Lo squartatore di New York.
POLITEAMA: Il padrone e l'operaio, di R. Pozzetto.

BUSCA
LUX: Chissà perché capitano tutte a me con Bud Spencer.

CHERASCO
GALATERI: Ragazze super P.

MONDOVI'
CORSO: Il flicanasso con Pippo Franco.
ITALIA: L'urlo di Chen terrorizza il continente.

ORMEA
ARISTON: Pierino colpisce ancora.

RACCONIGI
SAN GIOVANNI: Roller ball.

SAVIGLIANO
RITZ: Ricche e famose con Candice Bergen.

VERZUOLO
CORSO: Nudo di donna con E. Giorgi.

NOVARA
ELDORADO: Delitto al ristorante cinese (giallo).
EXCELSIOR: Bruce Lee l'invincibile maestro (avventuroso).
VITTORIA: L'onorevole con l'amante sotto il letto.

ARONA
LUX: Il volto dei potenti (drammatico).

BORGOMANERO
NUOVO: Tapa squilli di rivolta.
MODERNO: Lo sai l'ultima sui matti?.

DOMODOSSOLA
CORSO: Banana Joe con B. Spencer.

CAMERI
ORATORIO: L'ultimo squalo.

TRECATE
VITTORIA: Heavy metal.

GHEMME
ITALIA: Il grande ruggito con T. Hedren.

OMEGNA
SOCIALE: Gatta da pelare.

ROMAGNANO SESIA
CASA DEL POPOLO: Lezioni maliziose con S. Kristel.

VERBANIA
APOLLO: La moglie in vacanza, l'amante in città.
SOCIALE (Pallanza): Lo straffico (commedia).
VIP: Computer per un omicidio (dramm.).

VIGEVANO
ARLECCHINO: La tragedia di un uomo ridicolo con U. Tognazzi.
CAGNONI: L'assoluzione, con R. De Niro.
MARCONI: Caligola e Messalina (storico).

VERCELLI
ASTRA: Qua la mano con A. Celentano, E. Montesano (comico).
CIVICO: chiuso.
NUOVO ITALIA: Bastano tre per fare una coppia.
PRINCIPE: L'emulo di Bruce Lee.
VERDI: chiuso per ferie.
VIOTTI: L'esorcista.

GATTINARA
ITALIA: Dalla Cina con furore.

SANTHIA'
IDEAL: Alligator.
SPLENDOR: Crema, cioccolata e pa...prika con B. Bouchet, R. Montagnani, F. Franchi, C. Ingrassia (comico).

TRONZANO
LUX: Strade violente.

BIELLA
APOLLO: Vizi erotici di mia moglie (erotico, vietato ai minori di 18 anni).
IMPERO: Il commissario Nico (poliziesco, vietato ai minori di 14 anni).

ANDORNO MICCA
Ferragosto andornese: «I ragazzi del sole».

BORGOSESIA
TEATRO SOCIALE: Penitentiary (drammatico).

COGGIOLA
RADAR: Il flicanaso (commedia).

COSSATO
MICHELETTI: I tre dell'operazione drago (lotta orientale)
PRIMAVERA: Candido erotico (erotico, vietato ai minori di 18 anni).

SERRAVALLE
CORSO: La villa delle anime maledette (orrore, vietato ai minori di 14 anni).

Oggi e domani

MOSTRE - CONCERTI - FILM - CONFERENZE - DIBATTITI

ALESSANDRIA
ACQUI TERME — Si inaugura oggi alle ore 10 la quarta edizione della «Mostra-mercato delle attività economiche acquesi». La rassegna, che si chiuderà domenica 18 luglio, è allestita nella ex-caserma «Cesare Battisti» di via Roma.

VIGNALE MONFERRATO — Per la quarta edizione dello stage estivo «Vignale danza», domani sera, nello stupendo scenario della piazza su cui si affaccia palazzo Callori, si esibirà il corpo di ballo dell'«Australian Dance Theatre».

CREA — Domani pomeriggio, come ogni domenica, concerti di chitarra classica e pianoforte sulla piazza, davanti alla basilica.

FUBINE — Si conclude questa sera con un concerto al castello (inizio alle 21,30) la breve stagione musicale organizzata da Comune e biblioteca. Al pianoforte il maestro Italo Lo Vetere che eseguirà musiche di Debussy, Ravel e Gershwin.

PARETO — Nella sala cinematografica mostra dei pittori della Liguria e del Piemonte. Quindici opere saranno scelte da una giuria e premiate con buoni acquisto. Resterà aperta fino a domenica.

ASTI
ASTI — «Safarire», spettacolo del mimo canadese Rodrigue Tremblay, in arte «Chocolat» è in programma questa sera alle 21,30 nel cortile del Palazzo del Collegio per il cartellone di «Asti Teatro 4». Domani ai giardini pubblici (ore 16,30) «La parata dei diavoli» con la compagnia «La mela magica». Lunedì (Palazzo del Collegio, ore 21,30) «Peppe e Barra», scherzo in musica presentato dalla compagnia omonima.

● Oggi e domani nella frazione Valmaggiore è in programma la prima edizione della festa d'estate organizzata dalla pro loco: alle 19 ballo in piazza con distribuzione di specialità gastronomiche e vini locali, domani giochi popolari e tradizionale tagliolata.

MOMBARUZZO — Domani, prima sagra del minestrone, della tortilla e del vino barbera. Alle 9 corsa non competitiva di 12 chilometri, al pomeriggio giochi in piazza e alle 17 distribuzione del minestrone.

● Al Parco del Tanaro si conclude il week-end organizzato dalla circoscrizione Asti Sud. Alle 18 originale pic-nic con piatti preparati dai partecipanti. Alle 21,30 il gruppo filodrammatico «I nuovi» presenta la commedia brillante «L'antenato».

CASTAGNOLE LANZE — Comincia la «Festa dell'Unità»: al pomeriggio giochi per i bambini, alla sera ballo liscio in piazza. Sono state allestite mostre con diapositive e documenti sull'America Centrale e la Resistenza.

PENANGO — Anche quest'anno la Pro Loco propone la grigliata all'aperto: braciole, salsicciotti, spiedini verranno rosolati sulla pietra. Il via alle 21 sulla piazzetta del peso.

FERRERE — Il Gruppo Alpini e la Pro Loco organizzano per questa sera alle ore 21, una serata musicale folkloristica per ricordare il secondo anniversario della posa del monumento ai caduti e agli alpini. Lo spettacolo, si terrà sulla piazza della chiesa parrocchiale.

INCISA SCAPACCINO — Appuntamento per gli appassionati di sport equestre oggi (inizio ore 9) e domani alla tenuta «Madonna» dove si svolge il sesto concorso ippico interregionale. Oltre cento i cavalli iscritti.

CUNEO
CUNEO — Esordio delle compagnie locali, lunedì sera, sul «palcoscenico» della rassegna «Luglio in piazza». Nella piazzetta di «Cuneo 2» il gruppo del «Cantabanchi» presenterà lo spettacolo «Oltre la frontiera; in cerca di avventura».

● Si apre oggi, presso il salone dell'Amministrazione provinciale, una mostra fotografica («160 immagini a colori sul Nepal e l'India») del fotografo Francesco Milanesio, di Borgo San Dalmazzo. La mostra (che durerà una settimana) rimane aperta sabato e domenica dalle 9 alle 12 e dalle 15 alle 19; nei giorni feriali dalle 15 alle 19. Martedì e mercoledì, dalle 14 alle 21, saranno proiettate numerose diapositive realizzate da Milanesio nel viaggio in Nepal e India.

CARAGLIO — Si celebra domani la festa della Madonna del Castello. Divertimenti popolari e gare sportive.

BAGNOLO — Si commemorano domani sul Montoso, i 300 partigiani caduti nella lotta contro i nazifascisti. Al loro sacrario, servizio religioso nei riti cattolico, ebraico e valdese. Questa sera una suggestiva fiaccolata salirà dalla pianura, segnando l'inizio delle celebrazioni.

VERNANTO — Grande raduno alpino domani, organizzato dalla locale sezione Ana. Il programma prevede, dopo i discorsi ufficiali, la Messa al campo e il rancio che sarà consumato sotto un padiglione appositamente predisposto. A tutti i partecipanti saranno offerte coppe e targhe.

NOVARA
VERBANIA — Prosegue la terza edizione di «Ghilitiga - Solletico d'estate»: per 40 sere (sino all'8 agosto) parchi, piazze e vicoli si trasformeranno in palcoscenico per accogliere spettacoli di teatro, cabaret, musica folk e manifestazioni gastronomiche. Riaperto anche il «mercatino del sabato» nel vecchio vicolo Bajettini; dopo le 20 grigliate, risotto per tutti, con musica e danze. Sino a domani, sotto i porticati del palazzo di città, mostra del libro tascabile a cura della libreria Margaroli.

● Oggi al bivio di Santino, «Festa della fratellanza». Assicurati servizio bar e specialità alla griglia. Al pomeriggio giochi popolari. La serata sarà allietata dall'orchestra «Noi simpatici».

CASTELVECCANA — Questa sera «disco music», spettacolo rock con la partecipazione di complessi giovanili. Contemporaneamente si inaugura una mostra fotografica intitolata «Le quattro stagioni».

GIGNESE — Nelle sale del Museo dell'ombrello si apre oggi una «Mostra del fumetto», organizzata da «Le nuvole parlanti - libreria del Fumetto» di Milano. Saranno esposti, sino al 22 luglio, disegni originali dei più quotati artisti della vignetta e del fumetto.

ARONA — Prosegue nella nuova sala di piazza San Graziano la mostra delle opere vincitrici della 14ª edizione del «Premio Arona», concorso nazionale di pittura contemporanea.

MASSINO VISCONTI — Camminata non competitiva (undici chilometri) domattina lungo le colline del Vergante. La camminata è valida quale prova della «Gamba d'oro» del Novarese.

ORTA — Fino all'11 luglio nella «Cappella nuova» del Sacro Cuore, mostra fotografica di Paolo Monto intitolata «Il Sacro Monte di Orta e l'ambiente architettonico del lago». Sino al 25 luglio, all'Antico forno, mostra d'arte sacra (sculture e disegni) di Rosalia Gilardi e pastelli di Theodore Strawinski, una raccolta dal titolo «Dai fioretti di San Francesco». Dello stesso artista sono esposti studi di opere religiose.

BOCA — Prosegue nel salone sottostante la Basilica la mostra del poeta e pittore Virgilio Manna.

PREMENO — Stasera a Villa Bernocchi, per «Estate musicale 82», si terrà il primo dei due concerti di musica antica su strumenti originali. Il secondo concerto è programmato per il 17 luglio.

ANGERA — Nelle rinnovate sale della Rocca Borromeo, è aperta la mostra «Il mestiere del burattinaio», sotto l'egida della Civica scuola d'arte drammatica e del Piccolo Teatro di Milano. Domani alle 21, nella Sala di giustizia, concerto del trio Bonucci - Vismara - Hayashi (violino, viola e violoncello) che si cimenterà con «Musica da camera per soli archi e virtuosismo strumentale».

VERCELLI
VERCELLI — «Festa del pensionato d'Italia» oggi in piazza Mazzini, di fronte alla Casa di riposo. Lo organizza il sindacato pensionati aderente alla Cgil vercellese. La festa si inizierà alle 15,30 con una gara di scopa. Alle 16, ballo popolare con l'orchestra di «Amalio ed i suoi solisti»; al termine, merenda a base di panissa e salamini.

CANDELO — Proseguono gli appuntamenti con «Luglio al ricetto 1982». Stasera concerto della «Mandolinistica biellese» diretta dal maestro Emilio Straudi. Domani si esibiranno vari complessi bandistici. Prosegue intanto la mostra di Renato Guttuso che chiuderà i battenti a fine mese.

OROPA — Musica al santuario: stasera il «Circolo cameristico piemontese» eseguirà composizioni di Haydn, domani terrà concerto la pianista Vera Orenkowa.

BIELLA — Splendide litografie d'autore sono in mostra, oggi e domani, nei saloni del «laboratorio protetto» dell'Associazione nazionale famiglie di fanciulli subnormali, a pochi chilometri dalla città. La rassegna, allestita dalla galleria d'arte «La spirale» di Milano è aperta dalle 10 alle 13 e dalle 16 alle 20. Parte del ricavato sarà devoluto all'Anffas.

● Prosegue «Cinema estate», un'occasione offerta agli appassionati per vedere, o rivedere, film di noti registi. C'è anche una sezione dedicata ai ragazzi. Le proiezioni avvengono all'aperto, in un recinto nel piazzale dell'ex stazione ferroviaria.

ANDORNO MICCA — Il «Ferragosto andornese» propone per stasera danze, con il complesso «I ragazzi del sole», sulla pista all'aperto del parco La Salute. Domani, gara interregionale del gioco della dama e Premio culturale «Andorno e la sua valle». Alla sera si ballerà nuovamente.

GRAGLIA — Gli alpini biellesi e delle zone vicinori sono invitati all'annuale raduno organizzato al colle di San Carlo dal locale gruppo dell'Ana di Graglia. L'appuntamento è per le 10. Dopo la messa per le «Penne mozze», rancio speciale.

VARALLO — E' aperta al pubblico sino al 30 settembre, nelle sale del Palazzo dei Musei, la mostra «Varallo del secolo XIX».

● Stasera alle 21 alla collegiata di S. Gaudenzio, ultimo concerto di Arturo Sacchetti che, all'organo Mascioni, suonerà musiche di Max Reger.

con soli 2 minuti al giorno
perderai 10 kg in 25 giorni

2 MINUTI AL GIORNO ti basteranno per dimagrire rapidamente nei punti desiderati.

IL CONTROLLO MEDICO ti seguirà durante tutti i 25 giorni del trattamento verificando l'evoluzione della cura.

LE PRIME 100 PERSONE che si presenteranno al PRETTY CLUB, potranno ritirare una tessera omaggio, valida per un trattamento fino alla perdita dei primi 3 Kg.

VIENI SUBITO AL PRETTY CLUB E PREPARATI PER LA TUA ESTATE
aperto dalle 9 alle 20 (il sabato dalle 10 alle 12)

PRETTY CLUB
C/SO FRANCIA 104 - TORINO - TEL. 745.571/769.844 749.2494/749.3742

ECONOMICI

La tariffa è di L. 2100 la riga. **Rubrica 5:** operai/impiegati L. 1125, tecnici L. 1325, dirigenti L. 1700. **Rubrica 8 e 11** (domande) L. 1125. Avvisi urgenti data fissa o neretti: il doppio. Neretti urgenti, data fissa o urgentissimi il triplo.

ANNUNCI ECONOMICI VIA FILO
Gli annunci economici per **La Stampa** e **Stampa Sera** possono essere ordinati a mezzo telefono al seguente numero **650.2165** (3 linee con ricerca automatica).
Il relativo pagamento dovrà essere effettuato presso qualsiasi Filiale dell'Istituto Bancario San Paolo di Torino o della Cassa di Risparmio di Torino secondo le modalità che verranno fornite.

In tema di offerte di impiego o lavoro, l'editore ricorda che la legge 9.12.1977 n° 903 vieta discriminazioni sul sesso e l'inserzionista è impegnato a rispettare tale legge.

2 Affari e capitali

A.A.A.A.A. CONSULFIN finanzia rapidamente proprietari di auto e alloggi.
CONSULFIN
corso Vittorio Emanuele 195, tel. 445.496.

A. ATTENZIONE: prestiti immediati per qualsiasi necessità a chiunque residenti Torino e Piemonte. Massima riservatezza. Telefonare 011 650.3951.

A. PRESTITI immediati a commercianti, artigiani, dipendenti e casalinghe. Finanziamenti ipotecari qualsiasi importo in giornata. Tel. 011 896.362.

FAIT Finanziamenti su automezzi o immobili celerità riservatezza tassi modici. Torino via Avogadro 19, tel. 510.136 - 530.297.

3 Aziende, negozi

A. AZIENDAL MARKET 011 650.2175, Società del gruppo Casamercato S.p.A., compra vende attività di ogni genere e prezzo.
A Moncalieri ceduto avviatissimo bar alcolico e super ottima posizione buon reddito Italcasse telefono 506.396.

ARAMEC (011) 636.038 studio fotografico pubblicità presso Alba, stampa colore, utile annuo 15 milioni cede 28 milioni.

ARAMEC 636.038 azienda produzione e commercio liquori spumanti vini bevande analcoliche sciroppi rinomata zona Astigiano, circa 800 milioni giro affari annuo, cede quote societarie minimo 33% della richiesta totale di L. 320 milioni.

ARAMEC 636.038 bar super in Collegno chiusura serale e domenicale, arredo nuovo affitto mite cede 50 milioni. Affare.

AGENZIA Sumbaca vende esercizio bar ristorante con alloggio o senza. Telefonare 011 857.757.

AGENZIA Sumbaca vende esercizio minimarket Moncalieri con alloggio o senza. Tel. 011 857.757.

ALASSIO cedesi albergo centrale aperto tutto l'anno 22 camere forte lavoro L. 210 milioni Immobiliare Muratto 0182 42.330.

ALBENGA cedesi ristorante sul mare forte lavoro annuale documentabile L. 130 milioni. Immobiliare Muratto 0182 42.330.

ALIMENTARI minimarket 80 mq in Moncalieri cedo causa trasferimento tel. ore ufficio 011 640.3571.

ALIMENTARI Rivoli incasso giornaliero 300 mila cedesi facilitando Eurostop tel. 787.051.

ATTENZIONE caffè bar superalcolici angolare, 250 mila giornaliere, cedesi causa trasferimento, 70 milioni eventuali facilitazioni a persone pratiche. Telefonare 518.088 Balma, via Sacchi 26 - Torino.

AUTOFFICINA avviata con autolavaggio 140 mq circa traverse via Po prezzo trattabile. Tel. 882.577.

AZIENDAL MARKET 650.2175 cede ottantennale attività artigianale costruzioni meccaniche stampi attrezzature. Dilazioni.

AZIENDAL MARKET 650.2175 cede prestigiosa gioielleria articoli alto pregio zona centrale giro d'affari elevato.

BAR super zona S. Donato fronte corso grandiosi, 200 mila giornaliere, cedesi facilitando 60 milioni. Telefonare 749.6813.

BAR superalcolico zona Stadio lavorativamente arredato 450.000 giornalieri fortemente incrementabili cedesi con alloggio annesso 40.000.000 resto dilazionato senza interessi Centraledile 530.163.

BOMA 505.164 cede articoli regalo elettricità Borgata Paiella zona signorile buon giro affari 13 anni attività L. 30 milioni.

BOMA 505.164 cede parrucchiere uomo in via S. Donato 3 posti lavoro attrezzato clientela giovane causa salute L. 15 milioni.

BOMA 505.164 cede pelletterie Borgata Paiella via commerciale tabelle X XI XIII XIV clientela scelta per ritiro L. 18 milioni.

BOMA 505.164 cede profumeria zona via Garibaldi mq 170 angolare 8 vetrine licenza ingrosso minuto per ritiro L. 80 milioni.

CAVIT cede precollina latteria arredo nuovo retro abitabile incasso 400 mila al dì 36 milioni dilazioni. Telefonare 839.8421.

CAVIT cede zona commerciale alimentari tabelle I, VI, XII, XIV, incasso 200 mila al dì retro abitabile, dilazioni. Telefonare 839.8421.

CAVIT offre in gerenza bar super centralissimo chiusura serale festiva con alloggio cauzionando. Telefonare 839.8421.

CEDESI minimarket alimentari ampie tabelle ottima zona commerciale alti incassi adatto nucleo familiare. Annesso alloggio e magazzini. Tel. 346.826.

CERIALE cedo avviatissimo ristorante pensione 50 mt dal mare, incasso dimostrabile. Tel. 0182 40.154. L. 85 milioni.

COLOMBATTO FURNARI tabelle II V (carne ovino-bovine tutti i prodotti ittici) cedesi in centro buon affare. Tel. 837.149.

COLOMBATTO FURNARI pasticceria cedesi in centro buon incasso negozio 2 vetrine laboratorio magazzino. Tel. 837.149.

COPISTERIA attrezzata facile conduzione incasso 220 milioni alto utile, richiesta 180 milioni dilazioni cede o associa Frana 511.090.

F. ZANONCELLI 581.694 cede sala giochi elettronici anche solo licenza richiesta 16 milioni trattabili.

F. ZANONCELLI 581.694 cede alimentari incasso medio giorno oltre 300 mila richiesta 20 milioni trattabili.

F. ZANONCELLI 581.694 cede su statale Settimo azienda allevamento trota con terreno circostante ed abitazione.

F. ZANONCELLI 581.694 cede moderna pizzeria 40 posti attrezzatura completa adatta famiglia alloggio città cintura.

F. ZANONCELLI via Genovesi 4 cede Verbania centrale avviatissimo confezioni maglieria biancheria tab. 9 - 10 attrezzato clientela turistica importante incrementabile 3/4 persone ottimo reddito.

F. ZANONCELLI 581.694 cede in seconda cintura Torino autofficina attrezzata autorizzata nota marca europea.

F. ZANONCELLI 500.473 cede arredamenti tab. 12-14 senza marca locali mq 200 in zona signorile centrale spesa molto contenuta richiesta vantaggiosa.

F. ZANONCELLI 581.694 cede in seconda cintura Torino alimentari con alloggio giro annuo 300 milioni.

F. ZANONCELLI via Genovesi 4 cede Gozzano zona industriale bar super billardi attrezzato nuova offerta reddito.

F. ZANONCELLI 581.694 cede azienda artigiana costruzione prodotti largo consumo scelta clientela alto utile giro annuo 190 milioni.

127 DIESEL:

20 Km con un litro di gasolio ora anche con superbollo gratis*

127 Diesel: l'auto con cui costa meno andare in auto. FIAT

*Tutti i punti di vendita Fiat rimborsano anticipatamente il superbollo per un anno all'atto dell'acquisto di una 127 Diesel.

FABBRICA porcellane artigianale decorazioni manuali, attività trentennale, esportazioni, alto utile incrementabile, cede adeguatamente dilazioni Frana 511.090.

FERRAMENTA specializzata in Val da te in zona Francia buon giro d'affari dimostrabile cedesi. Tel. 758.955. Lunica Srl.

GIORNALI negozio avviatissimo zona Santa Rita incasso giornaliero 600 800 cedesi Centraledile 532.409.

LATTERIA avviatissima B. Milano 300 mila giornaliere fronte corso urge cedere facilitando 30 milioni più merce. Tel. 749.6813.

MOTTA vende bar ristorante su piazza 600 mila giornaliere alloggio anticipo 30 milioni più dilazioni tel. 511.050.

MOTTA vende bar moderno ottima posizione 220 mila giornaliere incrementabili chiusura serale pagamento dilazionato tel. 511.050.

OGGETTISTICA negozio redditizio di articoli pregiati e da investimento cedesi in zona Porta Nuova. Tel. 650.6316.

PER trasferimento cedo bar super cremeria centralissimo con dehors incasso giornaliero 1 milione 100 mila anticipando 70 milioni affarone. Telefonare 595.546.

RIVENDITA pane vende privato S. Rita incasso medio 300 mila, richiesta 42 milioni affare. Tel. 710.538 - 713.409.

RIVIERA di Ponente cedesi studio commerciale. Tel. 011 338.093 ore 20,30-22.

S. MAURIZIO Canavese zona centro licenza III confezioni (tabelle IX X XIV) ottimo incasso L. 45 milioni. Tel. 011 502.383.

SELF-SERVICE

alimentari, frutta, verdura, salumi, formaggi, gastronomia, zona M. di Campagna cedo in gerenza o vendo, richiesta 20 milioni. Tel. 512.812.

ST-VINCENT mobilé con licenza bar cedesi avviamento e attrezzatura L. 45 milioni. Telefonare «Principalis Transazioni Immobiliari» 0166 61.775 anche festivi.

4 Terreni

AFFARONE Nono Villaggio dei Salici vendo terreno con progetto approvato per n. 3 fabbricati di 32 camere caduno più box. Tel. 349.0246 - 905.8302.

CAMBIANO vendesi terreno mq 3000 capannone mq 950 licenza approvata L. 60 milioni. Sabrini & C., tel. 303.746 - 307.486.

CASAMERCATO 650.3805 vende Settimo adiacenze casello terreno edificabile 4500 mq con progetto approvato per 2580 mq uso industriale, L. 278 milioni.

IMPRESA con terreno proprio vende in Rivalta villette unifamiliari da costruirsi anche su specifiche esigenze. Telefonare 822.1097.

TERRENI di varie misure Pianezza Buttigliera Orbassano Valdellatorre Sangano San Gillio Rivalta vende V.&V., tel. 967.3153.

5 Locali e negozi

domande

A. CERCASI locale e capannone per deposito e lavorazione leggera in Torino o cintura. Tel. 651.918.

offerte

A. AFFITTASI Torino capannone industriale completo impianti mq 1000 coperti con uffici cortile cintato 700 mq. Tel. 896.155.

A. FRONTE corso Vigevano locale piano terra mq 300 circa 1° piano mq 150 più eventuale alloggio mq 75 affittasi, adatto uffici, magazzeno, laboratorio, scala indipendente. Telefonare 287.241 ore 14-18.

ADIACENZE corso Grosseto (via Orbenello) box auto liberi stesso stabile da 17 milioni facilitazioni pagamento. Tel. 547.470.

AFFITTIAMO seminterrato vicino palazzo Sip di 450 mq volendo 800 mq in casa signorile. Telefonare 744.049 - 755.251.

AFFITTO locali zona Stazione Dora mq 200 - 300 - 400 - 600 - 900 luminosi con passaggio carraio. Telefonare 747.803.

AVIGLIANA locale uso officina mq 450 con annessa abitazione civile mq.1000 su terreno di mq 3900 vende Terreserena tel. 938.873 931.1995 Avigliana.

BARDONECCHIA Sica Vende muri negozio centralissimo via Medail. Per informazioni telefonare 0122 98.47 - 99.715.

CORSO S. Maurizio 27 impresa vende box singoli e doppi magazzini da mq 50 a 350 facilitazioni di pagamento, visita in loco, per appuntamento. Tel. 991.006.

FABBRICATO in Torino adatto a qualsiasi attività mq 500 oltre a piazzale di mq 340 vendo. Telefonare 657.472.

FROSSASCO capannone di mq 400 2 piani e villa con terreno liberi adiacenti strada Torino - Pinerolo prezzo interessante G.R. vende. Tel. 0121 52.210.

GASSINO libero magazzino di 150 mq adibito ad uso artigianale o rimessa vendesi 36 milioni tel. 960.7766.

IMMOBIL FID 473.0624 vende centrale magazzino o laboratorio mq 70 più servizi e cantina, 25 milioni dilazionabili.

JOUVENCEAUX (Ulzio) libero locale negozio da 90 a 300 mq adatto a qualsiasi attività mutuo 15%. Telefonare 011 389.585.

LOCALE fronte statale Pianezza 7 km da corso Regina libero mq 100 divisibile 2 ingressi 4 vetrine adatto qualsiasi attività vendo, agevolazioni pagamento. Tel. 967.3153.

PRIVATAMENTE vendo 3 locali mq 40 L. 9 milioni 800 mila ideali per vari usi e investimento. Tel. 949.0246 - 905.8302.

SEMINTERRATO in Torino di mq 250 con passo carraio adatto a magazzino o attività silenziosa vendo. Tel. 857.472.

VENDESI ultimi posti macchina zona Crocetta via Spallanzani tel. 502.577 ore 16-19.

VENTIMIGLIA vendo 2 posti auto con magazzino in Rivoli vero affare. Tel. ore ufficio 953.2447.

10.000.00 adiacente confine Belgio vendo locale uso negozio magazzino o box 2 auto tel. 756.327.

7 Offerte lavoro e impiego

operai, autisti, fattorini

A.A.A.A.A.A. ALTO guadagno si offre a giovani ambosessi anche studenti lavoro facile e organizzato. Corso Raffaello 220.

A.A.A.A.A. IN via S. F. Da Paola 33/C angolo via Mazzini si offre alto guadagno a giovani ragazzi/e per facile lavoro.

A.A.A.A.A. ANCHE se studenti o primo impiego offresi ottimo guadagno per facile lavoro via Carena 9 piazza Statuto.

A.A.A. A L. 200 mila settimanali cercasi giovani ambosessi per facile lavoro via Mazzini 3 in cortile angolo via Lagrange.

ATTREZZISTA aggiustatore con esperienza su macchine di assemblaggio e piccoli stampi 3°-4° livello cerca media azienda. Telefonare 470.1858.

AZIENDA meccanica precisione cerca periodo agosto montatori meccanici pratici montaggio e revisione teste multiple di foratura. Zona di lavoro vicinanze Foggia. Tel. 424.0995 ore ufficio.

CERCASI operai elettricisti per impianti elettrici industriali bordo macchine utensili cablaggio quadri solo per periodo ferie. Tel. 901.5115.

PRIMARIA concessionaria cerca per ampliamento propri quadri meccanico specializzato referenziato. Per informazioni rivolgersi via Magellano 14 ore 16,30 telefono 596 988.

TORNITORI-AGGIUSTATORI

disegnini e/o attrezzini con buona conoscenza disegno tecnico sono ricercati da importante azienda industriale torinese. Inviare domanda dettagliando curriculum. Scrivere: Publikompass 83 — 10100 Torino.

impiegati

AGENZIA immobiliare cerca funzionari presenza esperienza max 30 anni 500 mila più rimborso. Tel. 596.262.

RAGIONIERE lunga esperienza contabilità fornitori clienti banche lavori ufficio libero presto assume società Torino. Scrivere: «Publikompass 78 — 10100 Torino».

SOGEA S.p.A.

La Sogea S.p.A. primaria Concessionaria Alfa Romeo di Torino, seleziona 10 diplomati, meglio se ragionieri, anche 1° impiego, da inserire nel settore auto per imminente sviluppo dei quadri commerciali. Si richiede una naturale disponibilità alle pubbliche relazioni. Non è necessaria esperienza specifica nel settore. Si offre l'inserimento in un'azienda moderna, dinamica e proiettata nel futuro. Possibilità, per i prescelti, di apprendere una vera professione commerciale, fiscale e amministrativa. Sistematico aggiornamento professionale formativo, informativo, con l'ausilio di professionisti sia dell'azienda che esterni. Data l'ambizione del programma è indispensabile serietà e disponibilità a rapporti duraturi. Telefonare per appuntamento al 329.9333. Sogea il fiore all'occhiello della tua Alfa Romeo, corso Siracusa 40.

tecnici

ELETTROTECNICO lunga esperienza controllori programmabili in particolare Siemens e cablaggio quadri elettrici assumesi per montaggio collaudo apparecchiature ed avviamento impianti fuori sede. Scrivere Publikompass 75 - 10100 Torino.

8 Rappresentanti

PER provincia Novara-Pavia industria prefabbricati manutenti cemento cerca agenti vendita parcheggiature autobloccanti per esterni. Richiedesi esperienza ed introduzione. Scrivere: «Publikompass 87 — 10100 Torino».

PUBLIEMME cerca giovane patentato per vendita veicolo pubblicitario a tempo determinato cintura di Torino. Telefonare 011 758.820.

SOGEA S.p.A.

La Sogea S.p.A. primaria concessionaria Alfa Romeo di Torino, seleziona 10 diplomati, meglio se ragionieri, anche 1° impiego, da inserire nel settore auto per imminente sviluppo dei quadri commerciali. Si richiede una naturale disponibilità alle pubbliche relazioni. Non è necessaria esperienza specifica nel settore. Si offre l'inserimento in un'azienda moderna, dinamica e proiettata nel futuro. Possibilità, per i prescelti, di apprendere una vera professione commerciale, fiscale e amministrativa. Sistematico aggiornamento professionale formativo, informativo, con l'ausilio di professionisti sia dell'azienda che esterni. Data l'ambizione del programma è indispensabile serietà e disponibilità a rapporti duraturi. Telefonare per appuntamento al 329.9333. Sogea il fiore all'occhiello della tua Alfa Romeo, corso Siracusa 40.

15 Autovetture

A.A.A.A.A.A.A. AUTOFINANCIA corso Francia 341 e corso Trapani 116 concessionaria Fiat consegniamo in 48 ore permuta vantaggiosa rateazioni 36 mesi anticipo personalizzato a vostro comodo inoltre occasioni usato sicuro di tutte le cilindrate e marche consegna in 2 ore piccolissimi anticipi pagamento 36 mesi garanzia 1 anno. Sede assistenziale tra le più moderne d'Italia cordialmente vi aspettiamo in corso Francia 341 e corso Trapani 116 (sabato aperto tutto il giorno).

A.A.A.A.A.A. NUOVA Concessionaria Lancia Autobianchi Lincarauto consegna selezionata A112 Junior Elite e Abarth, Delta, Trevi, Beta coupé e HP Executive. Lunghe rateizzazioni Sava. Importante esposizione vetture occasione Fiat, Lancia, Alfa Romeo, Renault, Volkswagen; rateizzazioni 36 mesi, minimo anticipo, consegna 20 gre. Lincarauto, c. P. Oddone 68, tel. 472.047; Lincarauto, c. Orbassano 72, tel. 581.008 (aperto anche il sabato tutto il giorno).

A. AUTOCCASIONI, c. Svizzera 83/78, tel. 745.213 - 781.843 Ritmo CL, Gsa, Gs, Visa Super, Fiesta, Peugeot 104, 131, 127, 126, Panda 30, Dyane 6, R4 promiscuo, Commissionaria Citroen Peugeot Fiat Autobianchi.

ACQUISTIAMO auto piccole e grosse cilindrata anche semestrali. Massima valutazione, pagamento contanti. Via S. Ottavio 32, tel. 877.242 (aperto anche il sabato).

ACQUISTIAMO pagando massimo 126, Panda, 112, Ritmo, 131, Alfa Romeo, Delta, Bmw, Fiesta, R4, R5, R6, R14. Corso Raffaello 3. Tel. 656.001.

ACQUISTIAMO vetture non semestrali di tutte le marche, massima valutazione. Autostadio, corso Agnelli 22, Torino.

ACQUISTIAMO vetture non semestrali di tutte le marche massima valutazione Autostadio corso Agnelli 22 Torino.

ALFETTA 1.6 1976 ricondizionata vero affare anche con permuta rateazioni. Euromotor corso P. Eugenio 11. Tel. 521.14.17.

ARGENTA 2.5 Diesel 1981 sempre metallizzata pochi km accessoriata bellissima anche con permuta lunghe rateazioni. Euromotor corso P. Eugenio 11. Tel. 521.14.17.

AUTOCCASIONI RINALDI
Concessionaria Audi Volkswagen, corso Francia 262, telefono 724.005. Audi: 100 GLS '77 impianto gas, 100 CD diesel '80, 100 GL diesel '79 '80, GLE '80. Alfa Romeo: Giulietta 1800 '80, Alfasud Sprint '78, Alfasud 1200 '78, Alfasud 1200 '79. Autobianchi: 112 E '78, 112 Elite '80. Citroën: GSA '80, Ami 8 '78, Visa 600 '79. Fiat: 127 C 3 porte '80, 131 1300 familiare '77. Ford: Taunus 1300 GL '77, Fiesta 900 L '79. Mini De Tomaso '80. Peugeot 305 GR '78. Renault: 5 TL '76 '78 '80, R14 '79. Rover 3500 '77. Talbot: 1301 S '75 gancio traino, 1307 GLS '79. Volkswagen: Derby 900 '78, Golf 1100 GL '79 '80, Scirocco 1600 GTI '79, Scirocco 1300 ultimo modello.

AUTOCITY nuova commissionaria Fiat Lancia Autobianchi vetture in pronta consegna assistenza tagliandi in giornata vasto assortimento usato revisionato via Pianezza 202 angolo corso Cincinnato. Telefonare 739.8025.

AUTOVETTURE SCOFIT
diesel e benzina tutte le marche nuove di importazione, pronta consegna. Garanzia, leasing. Vasto assortimento semestrali e usato. Permute. Dilazioni pagamento. Scofit, corso Turati 15, tel. 534.339 - 599.878.

A112E 1978 argento bella prezzo interessante anche con permuta rateazioni. Euromotor, corso P. Eugenio 11, tel. 521.1417.

BMW 733 i automatico 1978 blu aria condizionata ottimo Monticar corso Svizzera 185.

CAMPER
Bedford diesel del 1979. Autonord, telefono 262.2254 - Mappano.

CAMPER
Ford Transit diesel ultimo tipo 1978 allestimento nuovo vendesi L. 9 milioni 800 mila anche a rate senza cambiali senza ipoteca anticipo minimo L. 1 milione 800 mila. Visibile: Euromotor, corso Grosseto 318.

CITROEN MEHARI
DJ 6 2 Cv e Ami 8 vasto assortimento con garanzia. Autonord, tel. 262.2254 Mappano.

CX DIESEL
CX 2200-2500 Diesel con garanzia totale «Eurocasion» da L. 6 milioni 500 mila perfette come nuove Francar corso V. Emanuele 208 tel. 758.282.

CX 2000
occasioni in garanzia «Eurocasion» da L. 4 milioni disponibili anche con gancio traino e impianto gas rateazioni 42 mesi. Francar, corso V. Emanuele 208, tel. 758.282.

DIESEL
offerta a partire da 4.700.000, Ritmo 4 mesi Golf Jetta Opel Rekord e Ascona in garanzia Autonord vende. Tel. 262.2254 Mappano.

FIAT 131 1600 Supermirafiori perfetta colore metallizzato 25 mila km privatamente vendo vero affare. Telefonare 595.548.

FORD Transit autocarro 1977 completamente ricondizionato ribaltabile in lega leggera nuovo L. 10 milioni anche con permuta rateazioni fino a 36 mesi con fattura visibile Euromotor corso Grosseto 318.

FUORISTRADA
acquistiamo qualsiasi modello solo recenti e perfetti, disponiamo usato Toyota, Fiat Campagnola, Land e Range Rover, Jeep Lada Niva ecc. ecc. Prenotazioni nuovo pronta consegna qualsiasi modello. Cedauto corso Lecce 66/B tel. 744.932 - 749.6417.

FURGONI PULMINI
camioncini fuoristrada acquistasi e vendesi qualsiasi modello. Cedauto, corso Lecce 66/B, telefono 749.6417.

G. AUTO vende: camper 242.76, 131 panorama diesel 78, Ritmo diesel 80, 132 2.0 78, furgone 850 77, Fiesta GL 80, 131 Super Mirafiori 78. Via Cecchi 66, tel. 276.024.

INTERESSANTE nuove A 112 nuove Delta nuove HPE nuove Trevi e occasioni selezionate e garantite. Siamo anche interessati ad acquisti di vetture d'occasione. In corso Grosseto 55, tel. 293.962 anche il sabato.

MERCEDES 350 SLC 1973 argento tutti gli accessori perfetta. Telefonare ore ufficio 739.3404.

PRIVATAMENTE vendo bellissima Alfetta 1800 come nuova carrozzeria e meccanica perfetta poco prezzo. Telefonare, ore ufficio, 953.2447.

PRIVATAMENTE vendo Giulia 1300 ultimo tipo fine '75 come nuova tel. pasti 749.2131.

PRIVATO vende fuori strada Lada Niva To/2 km 10 mila reali come nuova. Telefonare 237.107 ore ufficio.

RETI. 1977 blu molto bella vero affare anche con permuta rateazioni. Euromotor, corso Principe Eugenio 11, tel. 521.1417.

SIVAR FORD
Pronta consegna Fiesta, Escort, Taunus, Granada e veicoli commerciali da 10 a 18 q.li. Moncalieri, c. Roma 11, tel. 640.6001.

SIVAR OCCASIONI
Autobianchi A112 1974 '76 '79 '81 perfette, Citroën Visa seminuova 1980, Polo 900 impianto gas, ottime condizioni. Moncalieri, corso Roma 11, telefono 640 6001.

SIVAR OCCASIONI
Ford Fiesta 900 L, 1100 L '79 '80 con garanzia, Ford Taunus 1300 GL, 1600 L 1979 con garanzia, Capri 1300 GL 1978 super affare. Moncalieri, corso Roma 11, tel. 640.6001.

SIVAR OCCASIONI
Fiat 127 1975 '76 '78 '79 '81 perfette, Fiat 128 ottime unico proprietario, Fiat 124 Sport, Fiat 131 condizioni perfette. Moncalieri, corso Roma 11, telefono 640.6001.

TOYOTA 81 - 76 accessoriati come nuovi prezzo trattabile. Di Franco corso San Maurizio 85 tel. 882.877.

VENDIAMO 500 L. 500 mila, 850 L. 350 mila; 128 L. 550 mila, 128 coupé L. 1 milione 300 mila, A 111 L. 500 mila, R16 TX 1978 L. 1 milione 500 mila, 124 L. 850 mila ed altre vetture a prezzo interessante. Euromotor corso Principe Eugenio 11. Tel. 521.14.17.

VENDO bellissimo Bmw 518, fine 1975, mai bocciato, ogni prova. Telefonare pasti 749.2131.

127 CL 1977 grigio metallizzato ricondizionata anche con permuta rateazioni. Euromotor, corso P. Eugenio 11, tel. 521.14.17.

1311. 1980 blu medio 5 marce bellissima anche con permuta rateazioni. Euromotor, corso Principe Eugenio 11, tel. 521.1417.

(continua)

CRISI EVITATA IN SENATO MA SULLE MISURE FISCALI LA «TREGUA» RESISTERA'?

Oggi a Palazzo Madama si vota l'ordine del giorno che sancisce il nuovo accordo tra i cinque partiti di governo - Da lunedì i ministri al lavoro per varare il piano a sostegno dell'economia

ROMA — I cinque partiti della maggioranza approvano oggi al Senato la linea politica di Spadolini. Il risultato è scontato, dopo che i democristiani hanno concordato faticosamente con psi, psdi, pri e pli il testo dell'ordine del giorno che viene messo in votazione. Ma per il presidente del Consiglio i problemi debbono ancora cominciare. Questa è solo una tregua formale che permetterà a tutti di superare le vacanze estive. Lo scontro tra democristiani e socialisti è rinviato ad ottobre, alla ripresa dei lavori parlamentari.

Come scrive oggi *Il Popolo*, quotidiano della dc: *«Il nostro giudizio rimane di attesa, pur sempre amichevole e fiduciosa, per provvedimenti indicati in termini solo generali»*.

Questa attesa durerà solo un giorno. Fin da lunedì i democristiani vogliono cominciare a vedere atti concreti. Cioè, i ministri finanziari devono mettersi al lavoro per cominciare ad elaborare quella «stangata» che era, per grandi linee, già illustrata.

E c'è da star certi che fin da lunedì ricominceranno gli scontri tra il ministro democristiano Andreatta e i ministri socialisti Formica e De Michelis, e il socialdemocratico Di Giesi. Occasioni ce ne sono per tutti. Il discorso, infatti, era abilmente montato comprendendo proposte che soddisfacevano i socialisti e scontentavano la dc (cautela sulla scala mobile, pressioni sull'Intersind per i contratti), ma anche annunci di provvedimenti economici che ai socialisti creeranno problemi.

C'è in vista la modifica dell'Iva, in modo da ridurre l'effetto moltiplicativo sulla «scala mobile». Si tratta, cioè, di una prima modifica della contingenza. C'è l'aumento dei contributi previdenziali per alcune categorie per sanare il bilancio Inps, che non mancherà di provocare proteste socialdemocratiche.

C'è la riduzione dell'1 per cento delle spese correnti dello Stato, e l'aumento delle tariffe di autobus, treni, elettricità, ecc. C'è anche il taglio dei fondi agli enti locali per la sanità, settore in cui, ha detto Spadolini, esistono evidenti sprechi. Sono punti sufficienti per provocare una immediata ripresa di conflittualità all'interno della pattuglia ministeriale.

Si vedrà presto come Spadolini riuscirà a tenere sotto controllo i suoi agitati collaboratori. Sugli indisciplinati pende, come ha annunciato Spadolini al Senato, la minaccia dell'espulsione dal campo.

Alberto Rapisarda

Il disastro di Seveso Nessun colpevole

MILANO — *Nessuno è colpevole per la tragedia di Seveso. A sei anni dal disastro il giudice istruttore ha finalmente depositato gli atti del processo. Il pubblico ministero, Romano Forieri, ne ha preso visione e ha deciso di chiedere l'assoluzione, per non aver commesso il fatto, del presidente dell'Icmesa, Guy Waldvogel, e del direttore tecnico del gruppo Roche, Jan Sambeth. Per tutti gli altri imputati, secondo il p.m., l'istruttoria non è sufficiente ed adeguata per giungere ad un processo pubblico.*

Insomma, quel 10 luglio del 1976, a Seveso, non è successo nulla. Almeno secondo il pubblico ministero. Gli avvocati di parte civile, invece, sono sconcertati. Ma ancora di più lo sono i loro clienti, le vittime di quel disastro.

Ora tutto ritorna nelle mani del giudice istruttore. Valuterà le richieste del p.m. e le memorie dei legali delle parti in causa. Poi, con calma, deciderà se rinviare o meno a giudizio gli imputati.

Sparatoria, agente muore catturato un bandito

NAPOLI — Un agente della polizia, Francesco Prato, di 32 anni, è rimasto ucciso nel corso di un conflitto a fuoco con alcuni malviventi avvenuto intorno alle 22,30 nella zona della ferrovia, a Napoli. Nella sparatoria, avvenuta davanti al bar «Crispo», è rimasto gravemente ferito anche un bandito. Altri due o tre malviventi, invece, dopo aver ucciso l'agente a colpi di pistola sono riusciti a fuggire. In tutta la zona sono stati istituiti numerosi posti di blocco, ma dei banditi nessuna traccia.

Il bandito ferito, che non è stato ancora identificato, è stato ricoverato nell'ospedale «Loreto Mare».

Bambino di quattro anni schiacciato da un cancello

ROMA — Un bambino di 4 anni, Mirko Tramontini, è morto schiacciato da un cancello sul quale si stava arrampicando e che gli è caduto addosso. L'incidente è avvenuto in via Tor de Schiavi, in una autorimessa.

Approfittando di un momento di distrazione della madre che, posteggiata la sua automobile, si era fermata a parlare con alcune persone, il bambino, secondo i primi accertamenti compiuti dalla polizia e dai Vigili del fuoco, avrebbe tentato di arrampicarsi sul vecchio cancello della autorimessa, le cui cerniere arrugginite si sono spezzate. Subito soccorso il bambino è stato portato con una ambulanza dei Vigili del fuoco all'ospedale San Giovanni, ma è morto durante il tragitto.

Esami di maturità arrestati 2 insegnanti

BELLUNO — Il preside ed un insegnante del liceo scientifico «Antonelli» di Cortina d'Ampezzo, sono stati arrestati dai carabinieri con l'accusa di concussione. L'ordine di arresto è stato emesso nei confronti del prof. Antonio Gusman e del professor Antonio Maruggi. Pare che i due docenti — che non facevano parte della commissione — avessero sollecitato alcuni esaminandi a pagare somme anche consistenti in cambio del loro interessamento presso gli esaminatori.

La verità di Vittor sulla morte di Calvi

ROMA — Oggi il giudice Sica interroga nel carcere di Rebibbia Silvano Vittor, il contrabbandiere triestino che accompagnò Calvi a Londra insieme con l'imprenditore sardo Flavio Carboni. Un interrogatorio importante dopo l'arrivo a Roma di tre poliziotti inglesi della «City». Vittor confermerà la sua prima versione, fornita subito dopo il suo arresto e da cui erano emersi molti punti poi risultati contraddittori?

Il contrabbandiere triestino aveva infatti detto, in quella occasione, di essere stato insieme a Calvi e a Carboni fino alle prime luci di venerdì, passando alcune ore in uno snack bar. Cosa che fu però smentita dalle prime perizie,

Crolla un capannone abusivo 5 operai muoiono schiacciati

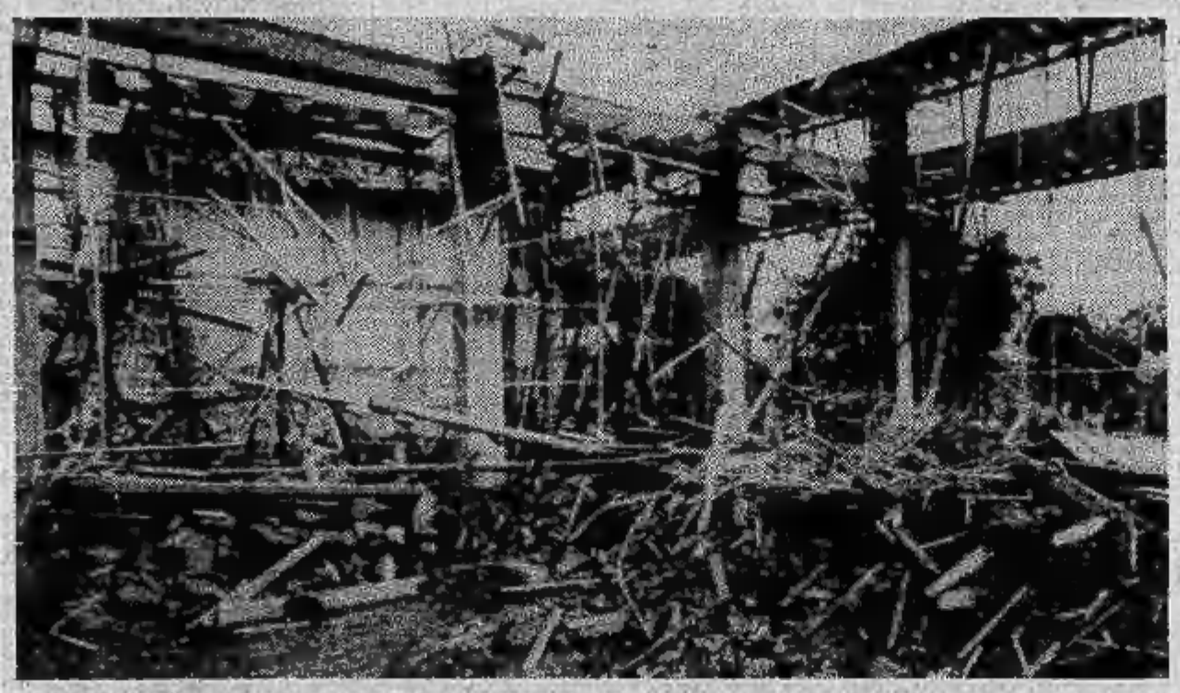

FONDI *(Latina)* — Cinque operai sono morti in un cantiere abusivo a Fondi, sulla via Appia. Stavano ampliando un deposito di prodotti ortofrutticoli. Erano su un'impalcatura di sette metri e terminavano la gettata di calcestruzzo sul solaio di un nuovo capannone.

Mentre la betoniera scaricava con una pompa sollevatrice tonnellate di cemento liquido sui laterizi, la struttura in ferro sottostante ha ceduto. Il solaio, quaranta metri per venticinque, è rovinato trascinando tutti gli operai che vi erano sopra. Cinque di essi sono stati schiacciati.

I morti erano muratori, carpentieri, manovali: Walter Tenore, 23 anni; Vincenzo Pannozzo, 24 anni; Antonio Carnevale, 54 anni; Luigi Mattei, 24 anni, tutti di Fondi, e Attilio Fantini, 36 anni, di Monte San Biagio.

Si è diplomato a Messina il primo ostetrico d'Italia

MESSINA — Aldo Cantante, 24 anni, messinese, è il primo italiano di sesso maschile ad essersi diplomato in ostetricia minore. Per esercitare la professione dovrà iscriversi in quello che finora è stato per definizione l'albo delle ostetriche. Il neodiplomato, iscritto nel contempo alla facoltà di Medicina, ha potuto accedere ai corsi di ostetricia del Policlinico di Messina in base ad una legge di due anni fa, che ha abolito l'esclusività femminile nella pratica ostetrica.

Aldo Cantante ha fin qui assistito durante le lezioni ad almeno una sessantina di parti, suscitando in molti casi la diffidente perplessità delle partorienti.

Due fratelli uccisi dai fuochi d'artificio

BARI — Due fratelli, Luigi e Teresa Spano, rispettivamente di 21 e 17 anni, sono morti nel tardo pomeriggio di ieri in seguito ad un'esplosione accaduta in un deposito di fuochi d'artificio di Grumpo Appula, ad una trentina di chilometri da Bari. Lo scoppio, le cui cause sono in corso di accertamento da parte dei carabinieri e dei Vigili del fuoco, ha completamente distrutto il capannone nel quale venivano confezionati i fuochi pirotecnici ed incendiato gli alberi del campo circostante. L'anno scorso un'esplosione in un altro deposito di materiale pirotecnico di Grumo Appula procurò la morte della zia e di un nipote dei fratelli Spano.

STAMPA SERA
Michele Torre
direttore responsabile
Carlo Bramardo
vicedirettore

Editrice LA STAMPA S.p.A.
Presidente Giovanni Giovannini
Amministratore Delegato e Direttore Generale
Marco Benedetto
Consiglieri Vittorino Chiusano
Luca Cordero di Montezemolo
Umberto Cuttica
Carlo Mazzeroni
Francesco Paolo Mattioli
Sindaci Alfonso Ferrero (presid.)
Luigi Demartini
Giovanni Peradotto

Stabilimento tipografico: Edit. La Stampa S.p.A. - Via Marenco, 32 - 10126 Torino

© 1982 Edit. LA STAMPA S.p.A.

CERTIFICATO N. 367 DEL 23-12-1981

Temperatura a Torino, ore 9 + 22

massima (ieri) +31
minima (ieri) +23

TEMPO PREVISTO: sulle regioni settentrionali da poco nuvoloso a localmente nuvoloso. Su tutte le altre regioni sereno o poco nuvoloso. TEMPERATURA: in ulteriore lieve diminuzione. MARI: Mossi l'Adriatico e lo Jonio; poco mossi gli altri.

in Italia			in provincia		
			Aosta	+18	+28
Bolzano	+19	+32	Alessandria	+23	+30
Verona	+22	+30	Asti	+21	+29
Milano	+21	+30	Cuneo	+22	+28
Firenze	+19	+33	Novara	+21	+28
Bologna	+17	+31	Vercelli	+23	+29
Roma	+19	+29	Biella	+18	+28
Napoli	+19	+30	Genova	+19	+27
Reggio C.	+21	+29	Imperia	+20	+28
Palermo	+26	+29	Savona	+24	+30

all'estero		
Atene	+20	+28
Bruxelles	+16	+29
Ginevra	+17	+28
Londra	+18	+28
Mosca	+14	+22
New York	+23	+34
Parigi	+19	+30
Tokyo	+21	+28
Vienna	+14	+22

Aeroporti romani tre giorni di sciopero

ROMA — Cgil, Cisl e Uil hanno indetto uno sciopero articolato, quattro ore al giorno, per il 14, 15 e 16 luglio negli aeroporti romani. L'astensione dal lavoro, che riguarda il personale di terra e gli assistenti di volo, potrebbe continuare anche dopo.

Alla grave decisione il sindacato è arrivato perché l'Intersind, insieme all'Alitalia e alla società Aeroporti romani «rifiuta il confronto sul contratto integrativo».

Bimbo assassinato è fermato il padre

NAPOLI — Un bimbo, Eliodoro Quotidiano, di 18 mesi, è stato ucciso con un colpo di pistola alla testa ad Arzano, un grosso centro dell'entroterra napoletano, in circostanze non ancora accertate. Il piccolo, portato dal padre, Ciro Quotidiano, di 29 anni, all'ospedale Cardarelli, è morto durante il tragitto. Secondo quanto Ciro Quotidiano ha detto alla polizia, il fatto sarebbe accaduto nella sua abitazione privata, al parco Quadrifoglio, nella periferia del paese.

Il bimbo sarebbe stato ucciso da un giovane dall'apparente età di 18 anni che, dalla strada dopo aver colpito il piccolo che si trovava vicino ad una finestra, si sarebbe velocemente allontanato a bordo di una Vespa, senza essere riconosciuto. Sulla versione data dal padre del piccolo stanno indagando i carabinieri della locale stazione. L'uomo è stato fermato. Sarà sottoposto alla prova del guanto di paraffina.

ECONOMICI

16 Motocicli

RISPARMIATE anticipando acquisto Vespa e Ciao disponibili. Borgarello, via Cameriana 2, Torino.

18 Acquisto alloggi

A. SORELLE laureate acquistano con pagamento in contanti a Torino o prima cintura 3-4 vani servizi tel. 309 4251.

ACQUISTO da privato alloggio libero in Torino qualsiasi zona 1 o 2 camere tinello cucinino servizi prezzo modico pagamento contanti. Tel. 659.168.

ACQUISTO solo dal proprietario camera tinello cucinino discreto 539.722 ore negozio 640.7437 pasti.

ARTIGIANO acquista alloggio libero o occupato anche occupata pagamento contanti massima serietà. Tel. 325.735.

CENTRO privati acquistiamo stabile anche da ristrutturare. Pagamento contanti. No agenzie. Pomeriggio tel. 896.043.

COMPRO senza perdere tempo appartamenti e interi stabili anche se occupati preferibilmente in Torino tel. 583.449.

LIBERO subito qualsiasi zona comoda servizi pubblici camera cucina bagno acquisto massimo 35 milioni. Tel. 481.114.

MINIALLOGGIO zona semicentro con servizi termo ascensore acquisto urgentemente se già libero. Tel. 473.0118.

MONOCAMERA o mansarda libera subito acquisto con pagamento in contanti purché zona centro o semicentro. Tel. 876.182.

PENSIONATI acquistano a Torino camera cucina o tinello in zona semicentro con ascensore o piani bassi libero. Tel. 532.190.

PRIVATO acquista appartamento libero in Torino. Telefonare 780.47.41.

19 Vendita alloggi

A.A.A. A soli 39 milioni vendesi alloggio moderno signorile in palazzina mq 112 salone 2 camere cucina ampi servizi box auto giardino per 15 milioni facilitando in Vinovo. Tel. 789.132.

A.A. AMIE' A alloggio mansardato in stabile d'epoca rifatto composto da: ingresso camera cucina servizio interno, affacciato su piazza S. Giulia, libero prenotazione 4 milioni. Telefonare 546.585.

A.A. AMIE' 548.585 C Barriera Milano libero terzo ascensore ingresso 2 camere cucina 2 servizi, prenotazione 6 milioni.

A.A. AMIE' 548.585 E S. Rita appartamento libero ingresso 2 camere tinello cucinino servizi recente prenotazione 6 milioni.

A.A. AMIE' 548.585 F corso Peschiere libero ingresso camera cucina servizi rifatto termoascensore prenotazione 6 milioni.

A.A. AMIE' 548.585 H Mirafiori libero ingresso 2 camere soggiorno cucina servizi mansarda prenotazione 10 milioni.

A.A. AMIE' 548.585 L P.za Repubblica alloggio mansardato 3 camere cucina servizio libero luminoso prenotazione 4 milioni.

A.A. FIDALCASE G libero S. Rita camere tinello cucinino servizi ingresso cantina mq 55 L. 39.000.000. Tel. 893.346.

A.A. FIDALCASE H libero presso corso Montecucco 2 camere tinello cucinino servizi mq 80, L. 58.500.000. Tel. 595.806.

A.A. FIDALCASE I presso piazza Rivoli piano alto 2 camere cucina abitabile servizi cantina mq 75, L. 53.500.000. Tel. 503.346.

A.A. FIDALCASE L libero precollina in palazzina signorile salone 2 camere cucina biservizi 140.000.000 e mutuo. Tel. 501.246.

A. AFFARE in via Nizza (quasi piazza Bengasi) al 2° piano, ingresso 2 camere tinello cucinino bagno, termocentrale, L. 38.000.000. Fallia & Bertinetto 741.2874.

A. BRE A libero Lungo Po Antonelli signorile ampio 2 camere cucina servizi giardino condominiale ampie dilazioni. T. 657.516.

A. BRE B libero zona Tesoriera (via Asinari di Bernezzo) camere tinello cucinino servizi L. 38 milioni ampie dilazioni. Tel. 650.7063 - 650.7764.

A. BRE F attico libero Santa Rita luminoso salonc.no 2 camere tinello cucinino servizi più terrazza di 40 mq L. 99 milioni dilazioni. Telefonare 650.7063 - 650.7764.

A. BRE P libero recente piazza Bengasi ampio piano alto 2 camere tinello cucinino servizi dilazioni. Tel. 657.516 - 657.160.

A. BRE Q libero corso Traiano luminoso 2 camere tinello cucinino servizi ampie dilazioni. Tel. 657.516 - 657.160.

A. BRE R vende piazza Rebaudengo recente ampio piano alto 3 camere cucina servizi L. 51 milioni mutuo e dilazioni. Tel. 657.516.

A. BRE S corso Francia affare luminoso 3 camere cucina servizi L. 54 milioni ampie dilazioni. Tel. 657.516 - 657.160.

A. DESTEFANIS vende Vallette lussuoso appartamento mq 260, in palazzina con giardino privato, autorimessa. Tel. 540.405.

A. DESTEFANIS vende via Palmieri, Rifatto uso ufficio 5 locali 2 bagni ingresso. Telefonare 542.808.

A. DESTEFANIS vende centralissimi ristrutturati, salone 3-4 camere, cucina, due bagni. Telefonare 540.405.

A. DESTEFANIS vende Centro Europa, panoramica, salone, 2 camere cucina servizi. Telefonare 542.808.

A. DESTEFANIS vende salone, studio, 3 camere cucina bagni signorilmente rifinito zona Crocetta. Telefonare 540.405.

A. LIBERO S. Rita (zona via Boston) appartamento signorile, recentissimo di grande metratura, salone 3 camere cucina doppi servizi terrazzo posto auto. Fallia & Bertinetto 741.2874.

A. PRECOLLINA zona corso Q. Sella alloggi liberi e occupati mq 135 l'uno box giardino 1000 mq vendesi tel. 831.915.

A corso Racconigi libero 2 camere tinello privato vende senza intermediari, con mutuo. Tel. 645.128.

A pochi km da Torino proprietario vende direttamente alloggio signorile in villa con parco secolare. Tel. 011 845.128.

A 10.000.000 minimo contanti finanziamo alloggi: camera tinello cucinino servizi cantina; volendo box. Tel. 839.8444 Casalegno.

A 12.000.000 minimo contanti c. R. Margherita libero: 2 camere cucina servizio cantina. Telefonare 839.8444 Casalegno.

A 14 milioni 500 mila minimo contanti libero via Ricasoli 2 camere cucina bagno posto auto. Tel. 839.8444 Casalegno.

A 14.500.000 minimo contanti libero via Driveto camera tinello cucinino servizi cantina. Telefonare 839.8444 Casalegno.

A 16 milioni minimo contanti libero recente via Buniasco camera tinello cucinino bagno. Telefonare 839.8444 Casalegno.

A 16.500.000 minimo contanti libero via Bava mq 90: salone camera cucina servizi cantina. Telefonare 839.8444 Casalegno.

A 2 km da Rivoli sulla strada che porta a Villarbasse è iniziata la vendita di un elegante complesso di villa a schiera formato da abitazioni completamente indipendenti fra loro dotate di giardino privato salone cucina 3-4 camere pluriservizi lavanetta posti auto privati. Le costruzioni sono già realizzate con caratteristiche altamente signorili. I prezzi sono inferiori a 1 milione al mq a partire da L. 234 milioni per ogni villa. Informazioni e visite in loco anche festivi Sis 532.080 - 519.977.

A 22 milioni 500 mila minimo contanti libero recente via Buniasco, 2 camere tinello cucinino. Tel. 839.8444 Casalegno.

A 26.500.000 minimo contanti libero Chivasso (To) recente mq 100: 3 camere cucina servizi cantina box. Tel. 839.8444 Casalegno.

A 28 milioni 500 mila minimo contanti libero via Gradisca (S. Rita) 2 camere tinello cucinino bagno tel. 839.8444 Casalegno.

A 35 milioni 500 mila minimo contanti via Di Nanni (Genola) salone 4 camere cucina servizi cantina tel. 839.8444 Casalegno.

A 4 km da S. Rita zona residenziale 2 alloggi in palazzina signorile nuova costruzione 130 mq caduno terrazzo cantina box doppio giardino privato riscaldamento autonomo iva 2%. Per informazioni tel. 482.222.

A 44 milioni minimo contanti libero via Gorizia (S. Rita) 3 camere cucina bagno posto auto tel. 839.8444 Casalegno.

A 50 mt da piazza Castello via Garibaldi vendo mansarda libera con ascensore. Tel. 0121 724.36.

A 61.500.000 minimo contanti via Susa mq 220: 7 camere cucina doppi servizi cantina. Telefonare 839.8444 Casalegno.

A 9 milioni 500 mila minimo contanti via Lorenzini (Borgo Vittoria) camera tinello cucinino bagno tel. 839.8444 Casalegno.

ABICASE A libero Pino Torinese in palazzina con giardino salone 2 camere tinello servizi box L. 136 milioni tel. 510.853.

ADIACENTE corso Tarantо libero riceve 2 camere cucina bagno 53.500.000 dilazionabili vende Centrale die. 532.409.

ADIACENTE via Nizza libero subito recente camera cucina bagno terzo ascensore 28 milioni vende Selim sufficienti 12 milioni contanti resto mutuo. 473.0087.

ADIACENTE via Tunisi libero camera cucina bagno terzo ascensore 37.500.000 dilazionabili. Centrale die 530.163.

ADIACENTE via Nizza libero subito recente camera cucina bagno terzo ascensore 28 milioni vende Selim sufficienti 12 milioni contanti resto mutuo. Telefonare 473.0387.

AFFARE 518.986 vende libero centro storico adiacente via Pietro Micca 3 camere cucina bagno 39 milioni 900 mila.

AFFARE 518.986 vende libero zona San Paolo camera tinello cucinino terzo bagno minimo anticipo dilazioni pagamento.

AFFARE 518.986 libero Borgaretto signorile grandioso saloncino 3 camere cucina bagno dilazioni pagamento permute.

AFFARE 518.986 libero centralissimo rimesso a nuovo camera cucina terzo bagno 24 milioni 500 mila meno forte mutuo.

AFFARE a Mirafiori libero recente camera soggiorno angolo cottura bagno 36.500.000 dilazionabili. Centrale die 530.163.

AFFARE corso Traiano libero recente spazioso 2 camere tinello cucinino terzo bagno 40 milioni più mutuo. Tel. 467.741.

AFFARE UNICO

a Poirino in palazzina con giardino vendo nuovissimo alloggio mq 50 camera, cucina, bagno, terrazzo e box auto. Prezzo totale favorevolissimo 30 milioni più 5 milioni 700 mila mutuo fondiario. Immobili Italia, tel. 885.836.

AFFARE villa Orbassano recente 3 alloggi 2 di mq 75 uno mq 160 terrazzi box giardino 240 milioni Rizza 472.658.

AFFARONE corso Turati libero 2 camere cucina terzo ascensore parzialmente da ristrutturare 52 milioni. Tel. 588.376.

ARMOSCA

libero in stabile 1976 3 camere cucina ingresso bagno balconi 70 milioni sufficienti 28 milioni contanti. Tel. 532.760.

AL lago di Viverone vendo deliziosa monocamera con ampio terrazzo in casa recente. Telefonare 655.429.

ALBERTI vende villa libera 4 km da Moncalieri salone 3 camere doppi servizi box taverna giardino 246 milioni. Tel. 637.796.

ALBERTI vende libero 10 km da Torino in villa salone 3 camere doppi servizi box giardino 113 milioni. Tel. 637.796.

ALBERTI vende libero salone 3 camere cucina doppi servizi doppi ingressi posto auto S. Salvario 212 milioni tel. 637.796.

ALLA cintura di Torino proprietario vende direttamente alloggio con mutuo. Tel. 011 845.128.

ALLOGGIO libero subito zona Crocetta 2 camere cucina servizi piano alto tel. 839.7981.

ALLOGGIO S. Rita via Nuoro 2 camere tinello cucinino servizi 2 ampi balconi vendesi. Tel. 398.178.

ALLOGGIO via D. Jolanda 3° piano 2 camere tinello cucinino terzo bagno ristrutturato no ascensore vuoto 49 milioni 500 mila. Austa 596.807 - 597.774.

ALPIGNANO liberi occupati da 2-3-4 vani box stessa casa a partire da L. 27 milioni dilazioni vende V. & V. tel. 967.3153.

ALPIGNANO vendesi alloggio libero composto da camera tinello cucinino servizi cantina, facilitazioni di pagamento. Tel. 967.6423.

APPARTAMENTI in nuovo complesso di ville a schiera dopo Stupinigi, Castagnole Piemonte appena ultimate ingresso salone 2 camere cucina servizi 93 milioni altri tagli di salone 1/3/4 camere 10% acquisto 30% consegna chiavi 50% dilazionati senza interessi fino all'atto, ufficio vendite in loco aperto sabato e domenica. Sis 519.977 - 532.080.

APPARTAMENTI in nuovo complesso di ville e schiere dopo Stupinigi, Castagnole Piemonte appena ultimate ingresso salone 2-3-4 camere 10% acquisto 30% consegna chiavi 50% dilazionati senza interessi fino all'atto. Ufficio vendite in loco aperto sabato e domenica Sis 519.977.

APPARTAMENTI liberi centrali in prestigioso palazzo d'epoca da mq 170 a 300 impresa vende mutuo e dilazioni. Tel. 837.181.

APPARTAMENTO lussuoso libero (piazza Benefica) salone 4 camere cucina 2 servizi e ingressi box. Tel. Bertelli 548.426.

ARTIGIANO ha ristrutturato ex convento e ne ha ricavato 14 alloggi particolari con riscaldamento singolo a 8 km da Chieri direttamente vende. Tel. 822.1914 - 545.826.

ATTICO

zona giardini corso Marconi Moncalieri libero ristrutturato al piano 7° panoramico salone 3 camere cucinotta 2 bagni terrazzi 3 aree stabile recente L. 140 milioni. Tel. 500.598.

BAIT 347.1219 vende alloggio libero 1000 mt da Viberti ingresso salone 2 camere cucina servizi ripostiglio veranda mq 148 cantina 115 milioni più residuo mutuo dilazioni e permuta volendo anche garage.

BARRIERA MILANO

libero camera tinello cucinino ingresso bagno balconi piano alto termoascensore, 42 milioni sufficienti 15 milioni contanti. Telefonare 532.760 - 531.927 il Mattone.

BIASI vende piazza Rivoli recente 1 camera tinello cucinino servizi. Prezzo interessante. Telefonare 335.9066.

BIASI vende Terracina (Leumann) libera camera tinello cucinino servizi box. Telefonare 335.9066.

BIASI vende zona S. Paolo alloggio libero in casa recente di: camera tinello cucinino servizi. Prezzo affare. Telefonare 335.9066.

BORGATA Paradiso (Collegno) libero 2 camere tinello bagno a L. 68 milioni 800 mila dilazionabili 70%. Tel. 519.017 - 519.085.

BORGO San Paolo via Issiglio 27, stessa casa camera cucina servizio. Facilitazioni di pagamento. Immobiliareloro 548.781.

BRUNO centro vendesi camera tinello cucinino servizio cantina garage. Telefonare 908.6275 ore ufficio.

CASAMERCATO A vende libero zona semiperiferica 2 camere, cucina, servizi. Affare, mutuo dilazioni. Telefonare 650.3805.

CASAMERCATO B 650.3805 liberi 1-2-3 camere, tinello, case semirecenti quasi centrale. Possibilità di dilazioni.

CASAMERCATO D 650.3805 casa indipendente libera ingresso 3 camere cucina servizi lavanetta box auto terrazzo orto.

CASAMERCATO D 650.3805 libero Orbassano ampio recente ingresso 2 camere tinello cucinino servizi 60 milioni.

CASAMERCATO D 650.3805 libero Nichelino ingresso salone camera tinello cucinino servizi piano alto terzo ascensore.

CASAMERCATO D 650.3805 via Fratelli Bandiera libero ingresso 3 camere cucina servizi. Permute. Dilazioni.

CASAMERCATO D 650.3805 libero via S. Paolo ingresso camera cucina abitabile servizi lire 22 milioni rateabili.

CASAMERCATO D 650.3805 libero via Della Rocca (corso Vittorio) salone 2 camere cucina servizi completamente ristrutturato.

CASAMERCATO D 650.3805 libero via Coppino 2 camere tinello cucinino servizi 80 mq circa. Prezzo interessante.

CASAMERCATO D 650.3805 libero mansardato via P. Amadeo 2 camere angolo cottura servizi completamente arredato 28 milioni.

CASAMERCATO D 650.3805 S. Mauro alloggio su 2 piani ingresso 2 camere tinello servizi box auto giardino.

CASAMERCATO D 650.3805 libero corso Lombardia recente 2 camere tinello cucinino servizi. Piano alto terzo ascensore.

CASAMERCATO D 650.3805 libero via Pinerolo (Barriera Milano) ristrutturato camera tinello cucinino bagno. Permute.

CASAMERCATO E 650.3805 via Principe Tommaso libero 2 camere cucina servizi disimpegno completamente ristrutturato.

CASAMERCATO E 650.3805 villetta libera Rivarossa 3 camere cucina servizi box 4 mila mq giardino. Dilazioni. Permute.

CASCINE Vica libero salone.no 2 camere cucina bagno 2° piano terzo ascensore box. Tel. 380.231 Gueli.

CASETTA libera piazza Bengasi (corso Roma) 8 camere box cantina giardino dilazioni. Gaiotto 489.789.

CENTRALE

mansarda libera in stabile ristrutturato con terzo ascensore servizi. Esim, tel. 512.012.

CENTRALISSIMA mansarda libera soggiorno/letto angolo cottura bagno 80 mq pregiate rifiniture ascensore tel. ore pasti 589.376.

CENTRO in stabile d'epoca con terzo ascensore libero 2 camere cucina bagno piano 4° L. 49 milioni. Tel. 585.901 Crimea.

CENTROCASA 513.931 libero ottimo investimento piedi-à-terre in stabile recente balcone con bagno 35 milioni, minimo contanti.

CIT Turin vende alloggi ampio ingresso 4 camere cucina servizi cantina sottotetto tel. 543.534 ufficio 983.6710 sera.

COLLEGNO corso Francia signorile camera tinello cucinino lavanderia servizi ampio ingresso L. 65 milioni. Tel. 647.1014.

COLLEGNO libero signorile recente (zona Francia-Viale Gramsci) salone 2 camere tinello cucina 2 bagni box tel. 548.426.

COLLEGNO zona corso Francia vendesi ultimi 2 alloggi occupati adiacenti con box auto e terreno. Ottimo affare. Tel. 967.6423.

COLLINA Cimena vendesi nuova villa a schiera salone 2 camere cucina biservizi lavanderia box giardino. Tel. San 446.068.

COLLINA in elegante panoramica palazzina giardino privato e condominiale vendesi ultimo nuovo appartamento. Tel. 537.715.

COLLINA MONCALIERI

1 milione al mq vendesi in villa signorile nuova costruzione alloggi di salone 4 camere cucina servizi garage e giardino tel. 537.479 ore ufficio.

COLOMBATTO FURNARI libero S. Rita signorile entrata salone ingresso 2 camere cucina bagno terrazzo mq 150. Tel. 837.149.

COLOMBATTO FURNARI libero affare zona Vanchiglia attigui camera cucina bagno L. 26 milioni l'uno. Tel. 837.149.

COLOMBATTO FURNARI affare c. Brunelleschi 2 alloggi abbinabili di camera cucina servizio piano 2°, L. 28 milioni. Tel. 837.149.

CONSULEDILE 533.322 recente rifinitissima palazzina corso Moncalieri 323: 1-2-3 camere tinello cucinino bagno da 35 milioni volendo box auto da 16 milioni.

CONSULEDILE 533.322 vende via Cosseria 21 (corso Belgio) 1-2 camere cucina abbinabili da 12 milioni. Pagamento agevolato da cambiali a 24 mesi senza interessi.

CONSULEDILE 533.322 vende in stabile centralissimo via M. Vittoria 23 alloggi spaziosi da 1 a 6 camere anche liberi a prezzi molto interessanti.

CORSO Cairoli balconcino cucina bagno ripostiglio camera doppie aria mq 85 vende studio Sergio Del Mastro, tel. 682.328.

CORSO Francia via Bagetti casa d'epoca 3° piano 2 camere cucina servizi ristrutturato vuoto 68 milioni. Austa 596.807 - 597.774.

CORSO GROSSETO

libero salotto camera tinello cucinino ingresso bagno termoascensore 46 milioni sufficienti 15 milioni contanti. Tel. 532.760 - 531.927 il Mattone.

CORSO M. D'AZEGLIO

occasione alloggio libero in casa signorile di salone 2 camere più cameretta cucina doppi servizi doppi ingressi doppi ascensori box cantina. Telefonare 744.049 - 756.251.

CORSO MONTEVECCHIO

libero prestigioso recente salone studio 3 camere cameretta cucina tinello 4 servizi doppi ingressi terrazzo. Permute. Esim 512.012.

CORSO Potenza adiacenze, vendesi libero cucina camera letto bagno 39 milioni. Studio Codoni, tel. 530.871.

CORSO Quirinio Sella piano rialzato in palazzina signorile vendesi 2 camere soggiorno cucina doppi servizi box. L. 115 milioni più 30 milioni mutuo. Tel. 531.681.

CORSO SIRACUSA

libero camera tinello cucinino ingresso bagno 32 milioni sufficienti contanti 15 milioni. Tel. 532.760 - 531.927 il Mattone.

CORSO Svizzera libero subito recente ingresso camera cucina terzo bagno 28 milioni dilazionabili vende Selim. 487.741.

CORSO Telesio casa signorile mansardato completamente arredato terrazzino L. 50 milioni vende studio Sergio Del Mastro 682.328.

CORSO Traiano piano 6° 2 camere tinello cucinotta servizi vuoto 60 milioni. Austa 596.807 - 597.774.

CORSO Traiano libero signorile salone 2 camere tinello cucinotto biservizi doppi ingressi posto auto Centro Immobiliare 516.229.

CORSO Turati stabile epoca ristrutturato vendesi occupato: cucina 3 camere terzo ascensore, 58 milioni. Studio Codoni 530.871.

CORSO Unione Sovietica (adiacenze) libero camera cucina terzo bagno ascensore 15 milioni + mutuo Selim. Tel. 467.741.

DI SALVATORE 587.183 vende libero zona Traiano via Cesana piano 2 due camere tinello cucinino bagno terzo 47 milioni.

DI SALVATORE 587.183 vende libera centralissima monocamera con cottura bagno ascensore terzo acqua calda 39.500.000.

DI SALVATORE 587.183 vende libero ristrutturato mercati generali ingresso saloncino 2 camere cucina bagno L. 90 milioni.

ECCEZIONALE occasione corso Vigevano 8 libero 2 camere cucinotta ingresso bagno soli 36 milioni Consuledile 533.322.

EREMO vendesi villa nuova panoramica 2 alloggi 300-400 mq giardino mq 4000 box auto permute dilazioni. Telefonare Sair 445.589.

EUROCASE A 547.470 libero piazza S. Rita (via Barletta) 3 camere tinello cucinino servizi piano alto termoascensore signorilmente ristrutturato.

EUROCASE B 513.725 libero piazza Rebaudengo soggiorno due camere cucina servizi casa di 10 anni signorile mutuo dilazioni.

EUROCASE C 513.748 libero via Boston angolo corso Siracusa due camere tinello cucinino servizi casa signorile dilazionando.

EUROCASE D 547.470 libero adiacenze via Chiesa della Salute due camere tinello cucinino servizi piano alto 75.000.000 dilazioni.

EUROCASE E 513.725 libero via Braglio camera tinello cucinino servizi casa recente ottimo prezzo dilazionando.

EUROCASE F 556.387 libero via S. Maria Mazzarello camera tinello cucinino spazioso piano alto facilitazioni.

EUROCASE G 546.748 libero piazza Montanari saloncino 2 camere tinello cucinino piano alto termoascensore facilitazioni.

EUROCASE H 546.748 libero S. Rita 2 camere tinello cucinino servizi termoascensore 72 milioni dilazionabili.

EUROCASE I 545.642 liberi piazza Risorgimento stesso stabile camera tinello - 2 camere cucina termoascensore facilitazioni.

FALLA & BERTINETTO in via Nizza (Lingotto) recente, ingresso camera tinello cucinino bagno, casa con termoascensore, vero affare 27.500.000. Tel. 741.2874.

FALLA & BERTINETTO libero zona Lingotto, costruzione del 1972, piano alto, soggiorno 2 camere tinello cucinino bagno + mansarda con bagno collegato con scala interna. Tel. 741.2874.

FALLA & BERTINETTO 741.2874, libero Caselle Via - via Caso, recente, 3 camere tinello cucinino bagno 85.000.000.

FALLA & BERTINETTO 741.2874, libero S. Paolo, 1° piano, ingresso 2 camere cucina bagno balconi, terrazzo. Affare 59.000.000.

FALLA & BERTINETTO 741.2874, libero in piazza Campanella (Parella) 5° piano, recente, in ordine perfetto, con termoascensore, ingresso 2 camere cucina bagno 2 balconi. Molto spazioso 66.000.000.

FALLA & BERTINETTO libero a Laumann, in palazzina recente, 3 camere tinello cucinino bagno, box auto, giardinetto privato, 115 milioni. Telefonare 741.2874.

FALLA & BERTINETTO 741.2874, via De Sanctis (angolo via Menginevro) al 6° piano, casa recente con termoascensore, ingresso camera tinello cucinino bagno. Doppia esposizione. A soli 31.900.000.

FISPAO fiduciaria S. Paolo Spa vende libero in via Rosolino Pilo appartamento composto da saloncino 2 camere cucina biservizi cantina posto auto coperto. Telefonare 512.222 - 515.561.

FISPAO fiduciaria S. Paolo Spa vende libero in via Traiano appartamento composto da saloncino 3 camere cucina bagno cantina tel. 512.222 515.561.

FISPAO fiduciaria S. Paolo Spa vende in via Mercadante (zona Adamello Martini) libero a settembre '82 appartamento composto da saloncino 2 camere cucina biservizi cantina box auto. Tel. 512.222 - 515.561.

FISPAO fiduciaria S. Paolo Spa vende libero adiacenze Largo Orbassano alloggio composto da 1 camera cucina bagno piano 3° no ascensore tel. 512.222 515.561.

FROSBASCO alloggio recente libero ingresso cucina grande 2 camere bagno garage comodo negozi e pullman. L. 35 milioni 700 mila. G.R. vende, tel. 0121 52.210.

GEDIM corso Umbria in stabile ristrutturato appartamenti di diverse metrature a partire da 22 milioni. Informazioni al 517.566.

GEDIM libero corso Vittorio splendida mansarda di soggiorno con cameretta, angolo cottura camera bagno. Permute tel. 517.566.

GEDIM libero zona San Paolo in stabile ristrutturato 3 camere cucina servizio 35 milioni uso abitazione/ufficio. Tel. 517.566.

GEDIM libero via D'Arborea altamente signorile, salone due camere tinello cucinotta 2 servizi box auto. Tel. 517.566.

GRUGLIASCO libero nuovo appartamento perfettissimo elegantemente arredato camera salone/no soggiorno cucinotta, 30 milioni + mutuo, Selim 487.741.

IFIM
libera Pino Torinese villa di recente costruzione 200 mq di appartamento, mansarda, box per tre auto, 2500 mq di terreno dilazioni. Tel. 741.2643 - 741.2640.

IFIM
libera corso Sebastopoli in palazzina appartamento di salone due camere cucina servizi giardino condominiale posto auto dilazioni e/o permute. Tel. 741.2643 - 741.2640.

IFIM
libero corso Telesio in stabile signorile appartamento di soggiorno camera tinello cucinino servizio mutuo dilazioni. Tel. 741.2643 - 741.2640.

IFIM
libero presso corso Unione Sovietica recente signorile soggiorno due camere tinello cucinino servizi dilazioni e/o permute. Telefonare 741.2643 - 741.2640.

IFIM
libero presso via Duchessa Jolanda in casa d'epoca soggiorno due camere cucina servizi mutuo dilazioni. Tel. 741.2643 - 741.2640.

IFIM
libero presso corso Monte Grappa piano alto soggiorno camera tinello cucinino servizio dilazioni e/o permute. Tel. 741.2643 - 741.2640.

IFIM
occupato M. di Campagna ottimo investimento piano alto camera tinello cucinino servizio dilazioni. Tel. 741.2634 - 741.2643.

IMMOBIL FID 872.0624 vende libero corso Vigevano divisibile 4 camere cucina bagno cantine 46 milioni 500 mila dilazionabili.

IMMOBILCAR 510.317 piazza Bengasi libero vende 2 camere cucinotta bagno mq 65 stabile decoroso prezzo interessante.

IMMOBILCAR 510.317. Traiano corso libero vende in stabile signorile saloncino 3 camere cucinino biservizi mq 125.

IMPRESA vende in Vinovo bellissimi alloggi signorili con giardino privato lavanderia o mansarda. Tel. 372.859.

IPI A 511.382 via Madama, spazioso appartamento in casa d'epoca di: soggiorno, 3 camere, cucina, bagno, ingresso, box auto. Mutuo.

IPI 511.382 libero piazza Derna angolo via Bottiglieri ultimo piano, spazioso appartamento di: salone con camino, camera, cameretta, cucina, bagno, ingresso e ampio soffitto con bagno collegato internamente.

IPI 511.382 Parella vicinanze corso Monte Grappa: tre camere, cucina, bagno, ingresso.

IPI 511.382 Settimo Torinese: appartamento di camera, tinello, cucinino, bagno, ingresso, 8di milioni.

IPI 511.382 vicinanze piazza Castello in casa d'epoca, spazioso appartamento di: quattro camere, cucina, bagno, servizio. Mutuo.

LAGO centralissimo (via Po) 3 camere cucina ingresso bagno terzo autonomo 40 milioni possibilità dilazioni 746.222.

LARGO Brescia camera cucina ingresso 22 milioni stessa casa 4 vani 2 liberi 20 milioni Rizza 472.658.

LIBERI adiacenze corso Regina stessa casa recente ristrutturata camera tinello cucinino bagno salone 2 camere cucina bagno facilitazioni di pagamento. Immobiliarelloro 548.781 - 553.204.

LIBERI 1-2-3 camere cucina servizi casa abbastanza recente semicentrale, ottimo prezzo dilazioni. Casamercato 650.38.05.

LIBERO adiacenze Lungo Po Machiavelli signorile salone 3 camere cucina biservizi 150 milioni. Conquiedile 533.322.

LIBERO adiacenze piazza Sebastino camera e cucina minimo contanti e dilazioni. Immobiliarelloro 548.781 - 553.204.

LIBERO Borgo Vittoria via Braglio 2 camere tinello cucinino servizi 7° piano panoramico. L. 65 milioni, dilazioni. Tel. 597.905.

LIBERO casa signorile 4° piano via Piazzi 31 zona Crocetta 2 camere saloncino cucina servizi. Tel. 610.359.

LIBERO centrale via Lombroso, 1° piano 150 mq in casa signorile anche uso ufficio misto e dilazioni. Tel. 833.7151.

LIBERO tra corso Regina - corso P. Oddone camera cucina e servizio al prezzo affare di L. 19 milioni 800 mila. Tel. 519.017.

LIBERO in palazzina zona residenziale salone 5 camere cucina doppi servizi vera occasione. Alessio Immobili tel. 515.421.

LIBERO in palazzina giardino condominiale ultimo piano salone 4 camere cucina 2 servizi terrazzo box. Tel. 518.725 - 635.974.

LIBERO signorile villa collina zona Valle 61 ampio ingresso saloncino camera letto cucina bagno balconi tel. 351.393.

LIBERO signorile Dora camera tinello cucinino ripostiglio servizi L. 20 milioni contanti e dilazioni Eurostop tel. 787.561.

LIBERO via Boston (S. Rita) 2 camere tinello cucinino bagno 3° piano costruzione 1970 pagamento agevolato. Tel. 360.231.

LIBERO zona S. Donato vendesi alloggio 2 camere cucina servizi. Tel. 752.920 pomeriggio.

LIBERO zona Stati Uniti 2 camere tinello piano alto L. 42 milioni dilazionabili tel. 632.521 ore pasti 328.648.

LIBERO 3 vani e cucina servizi 48 milioni più 20 milioni mutuo. Tel. 383.445.

LUCENTO

libero signorile 1980 saloncino 2 camere cucina ingresso doppi servizi piano alto 105 milioni meno mutuo fondiario 4% e dilazioni. Tel. 532.760 - 531.927 il Mattone.

LUCIANA YOLA libero signorile piazza Adriano saloncino 2 camere tinello cucinino servizi. L. 125 milioni. Tel. 857.824.

LUCIANA YOLA libero recente Italia '61 luminoso 2 camere tinello servizi mq 75. Telefonare 857.824.

LUCIANA YOLA vende libero precollina (corso Kossuth) saloncino 2 camere cucina bagno giardino condominiale. Tel. 857.824.

LUCIANA YOLA libero San Donato ampio 2 camere cucina bagno ingresso L. 45 milioni 500 mila tel. 857.824.

LUCIANA YOLA libero largo Francia minialloggio completamente ristrutturato. L. 37 milioni. Telefonare 857.824.

LUCIANA YOLA vende in Centro Europa libero signorile saloncino 3 camere cucina abitabile doppi servizi ottimamente rifinito piano alto doppi ascensori videocitofoni e box. Telefonare 857.824.

MADONNA di Campagna libero in palazzina recente camera cucina terzo bagno 18 milioni più mutuo vende Selim. 473.0387.

MANSARDA centralissima mq 55 alto reddito vende studio Sergio Del Mastro tel. 682.328.

MEC-CASE vende ultimi alloggi liberi ed occupati corso Traiano 77 di 1-2-3 camere cucina servizi dilazioni fino a un anno senza interessi eventuale mutuo al 16,70%. Telefonare 533.525 - 546.438.

MIRAFIORI vendesi piano 4° 2 camere cucina servizio cantina non intermedian. Telefonare 908.6275 ore ufficio.

MONCALIERI

libero signorile 3 camere tinello cucinino ingresso bagno 95 milioni meno mutuo fondiario e dilazioni. Tel. 532.760 - 531.927.

MONCALIERI palazzotto d'epoca mq 219 abitabili box mq 800 giardino vende studio Sergio Del Mastro tel. 682.328.

MONOLOCALE libero servizi arredato 4 posti, adatto vacanze fine settimana vendo a Giaveno 10 milioni più mutuo. Telefono 937.69.04.

NICHELINO alloggio 4° piano di mq 75 soleggiatissimo ottima posizione L. 60 milioni volendo garage. Terraserena, tel. 935.073 - 931.1985 Avigliana.

NICHELINO libero presso municipio 2 camere tinello cucinino servizi 69 milioni 500 mila. Tel. 588.268.

OCCASIONE corso Grosseto recente luminoso ampio ingresso camera cucina bagno terzo ascensore 28 milioni tel. 396.635.

PALAZZINA Liberty con 5 alloggi completamente ristrutturata privato vende zona corso Francia tel. 839.7981.

PIANEZZA vero affare camera tinello cucinino 27 milioni dilazioni vende V. & V. Pianezza via Torino 16 tel. 967.3153.

PIAZZA SOFIA

libero recente 2 camere tinello cucinino ingresso bagno 68 milioni sufficienti 25 milioni contanti. Tel. 532.760 - 531.927.

PIAZZA STATUTO

libero ristrutturato da ultimare signorile saloncino 2 camere cucina biservizi disimpegni. Mutuo. Esim, tel. 512.012.

PIAZZETTA MARIA TERESA

(adiacenze) in stabile in corso di totale ristrutturazione vendo appartamento libero completamente rifatto composto da ampio ingresso salone 2 camere spogliatoio cucina abitabile doppi servizi balconi totali mq 170 tel. 547.119 ore ufficio.

PLATA tel. 839.6387 liberi occupati stessa casa via Parma adiacenze corso Palermo camera cucina servizio dilazioni di pagamento.

PLATA tel. 839.6387 libero Nichelino mq 65 camera tinello cucinino servizi dilazioni di pagamento.

PLATA tel. 839.6387 vende adiacente via Genova 2 camere cucina servizi completamente ristrutturato dilazioni di pagamento.

PLATA tel. 839.6387 vende Castiglione Torinese villa bifamiliare mq 200 giardino mq 1000 dilazioni di pagamento.

(continua)

FATTI UN COLPO DA LEONE CON LA NUOVA PARTNER.

305 Partner Peugeot benzina 1290 cc L. 8.859.000* o Diesel 1548 cc L. 10.050.000* • Interni tweed e moquette (optional) • Appoggiatesta anteriori • Pneumatici 165/70 SR 14 serie larga • Vernice metallizzata rossi amaranto, grigio fumo, blu glacier, grigio cenere

305 PARTNER DAI CONCESSIONARI DELLA PEUGEOT TALBOT

PEUGEOT

SERIE SPECIALE LIMITATA

La Siria non vuole l'Olp cercano un nuovo rifugio

Proseguono le consultazioni di Habib - Si mette a punto il piano di evacuazione - Difficile trovare un Paese ospite per i combattenti - Begin disegna la nuova mappa del Medio Oriente

BEIRUT — Sembra che la dirigenza dell'Olp abbia accettato in linea di principio di lasciare Beirut e di offrire la resa all'esercito di occupazione israeliano, il problema è quello di trovare ospitalità ai combattenti (6 mila, pare) asserragliati nell'enclave palestinese della capitale del Libano. Un problema che non si presenta di facile soluzione: la Siria, infatti, uno dei Paesi arabi più vicini alle posizioni dell'Olp (proprio a Damasco, tra l'altro, ha sede il Consiglio nazionale palestinese) ha rifiutato finora di accogliere i reduci della battaglia di Beirut.

La trattativa con l'inviato di Reagan, Habib, il governo libanese, i palestinesi e il governo israeliano si preannuncia perciò ancora lunga e non facile soluzione. Sembra ormai definitivamente tramontata l'ipotesi di un'evacuazione "supervisionata" da una forza-cuscinetto statunitense, anche se 5 unità della marina militare Usa — tra cui la portaelicotteri "Guam" con 2.000 marines a bordo — incrociano già a poche miglia dalle coste libanesi. Sembra più probabile che l'eventuale sgombero dei palestinesi possa avvenire via terra dirigendosi verso un "corridoio" attualmente non ben definito.

Fra poche ore a Washington sarà consegnata una lettera di risposta dell'amministrazione Usa al monito di Breznev lanciato l'altro ieri: «Israele e Siria non entrino con loro truppe nel Libano». Reagan ha di fatto ignorato l'avvertimento. Se i marines dovessero sbarcare è presumibile, secondo alcuni osservatori, che siano distaccati una brigata di soldati in Israele per controbilanciare la presenza sovietica. Ciononostante gli Stati Uniti non modificheranno in questa fase la loro politica.

L'evacuazione palestinese dovrebbe avvenire, secondo le previsioni americane, a cavallo del primo agosto, ma l'occupazione israeliana non dovrebbe perdurerà.

Il premier Begin nel frattempo ha avviato delle distensive con i Paesi ebraici di New York. Dopo aver dichiarato che la crisi potrebbe trovare una soluzione nella prossima settimana, il capo del governo israeliano ha tracciato un inedito ritratto geo-politico del Medio Oriente del prossimo futuro. Begin auspica la firma di un trattato di pace con il Libano che prevede anche la cooperazione economica con Israele ed Egitto. Begin inoltre offrirebbe trattative con la Siria per il raggiungimento di un'intesa simile a quella stipulata a Camp David con l'Egitto.

«FRATELLI PALESTINESI» OSPITI TROPPO SCOMODI

— I giochi si stanno svolgendo a ben presto si saranno fatti nella intricata, pericolosa e questione libanese. La guerriglia palestinese, sul campo dagli agguerriti di Israele a disperdersi dopo abbandonano l'ultima ridotta nei quartieri occidentali di Beirut, Yasser e gli altri membri del direttorio della Organizzazione per la liberazione della Palestina (Olp) avevano stabilito quello che poteva essere considerato come una «Stato» dentro libanese. Dal 1970, in cui l'esercito beduino di Re espulse i palestinesi di Giordania, Beirut occidentale è infatti considerata e vissuta dai palestinesi come la loro capitale. Ora, dopo il Blitz di Israele, che assedia questa «capitale», i leaders dell'Olp sono alla ricerca di una nazione o di più nazioni che li possa e possano ospitare.

Inizialmente, secondo all'opinione di alcuni osservatori politici, la Siria potrebbe essere il punto di approdo dell'armata sconfitta, il presidente Hafez Assad, preoccupato per l'instabile situazione interna e per la presenza di 250.000 palestinesi sul suo territorio, difficilmente potrà accogliere gli 8.000 combattenti altamente addestrati dell'Olp rimasti imbottigliati a Beirut.

I tentativi della Siria di assumere il controllo dell'Olp sono alienato al regime di Assad le simpatie palestinesi e arabe, tanto che nella città portuale libanese di Tripoli in lotta con loro fazioni filo-siriane e filo-Olp.

Secondo osservatori interni l'Egitto potrebbe diventare il nuovo ufficio politico palestinese. Il presidente Hosni Mubarak si è ripetutamente detto disposto ad accogliere un governo palestinese in esilio formato da elementi moderati, a patto l'unica pregiudiziale che venga abbandonata la pratica guerrigliera e adottata una prassi politico-diplomatica.

Farouk Kaddoumi, ministro degli Esteri dell'Olp ed i suoi collaboratori potrebbero trovare ospitalità al Cairo. L'unico ostacolo a tale eventualità è la partecipazione del governo egiziano agli accordi di Camp David che hanno posto fine allo Stato di guerra tra Egitto e Israele e prevedono l'autonomia per un milione e palestinesi residenti nelle zone occupate da Israele nella guerra del 1967. Tali accordi sono stati respinti da Yasser Arafat e dagli altri leaders palestinesi.

Alcuni osservatori ritengono che l'Arabia Saudita, principale finanziatore di «Al Fatah», la fazione capeggiata da Arafat, difficilmente potrà accogliere qualcuno dei leaders fuggiaschi, perché si trova un paese che deve fronteggiare la presenza destabilizzante di circa milioni di stranieri su una popolazione nazionale di sette milioni di abitanti.

L'Algeria, che nella prima metà di due decenni fa, diede ospitalità e addestramento militare al nucleo originale dei «Fedayin», potrebbe accogliere i capi militari dell'Olp, in particolare Saad Sayel (noto col nome di battaglia di Abu Walid) e Khalil (Abu Jihad). Essi potrebbero ritornare in Algeria con il grosso dei guerriglieri di «Al L'Olp è stata sempre uno strenuo sostenutore del fronte di liberazione Polisario del Sahara occidentale contro il Marocco e potrebbe tornare utile alla politica algerina in quel settore nord-africano.

La Libia potrebbe offrire ospitalità alla fazione da lei sostenuta finanziariamente. Si tratta del «Fronte Popolare», un gruppo estremista, capeggiato da un ex ufficiale, Ahmed Jebril, il quale comanda poche centinaia di uomini. Costoro potrebbero recarsi a Tripoli.

Le due maggiori fazioni dopo «Al Fatah», il «Fronte popolare marxista per la liberazione della Palestina» di George Habbash e il filo-moscovita «Fronte democratico per la liberazione della Palestina», di Nayef Hawatmeh, con ogni probabilità si stanzieranno nello Yemen del Sud, unico Paese arabo alleato dell'Unione Sovietica e retto da un regime marxista.

L'Iran dell'ayatollah Khomeini, potrebbe accogliere inoltre due piccoli gruppi estremisti islamici, il «Fronte di liberazione della Palestina» di Abul Abbas e il «Fronte popolare» del dottor Samir Ghosh.

Il presidente iracheno Saddam Hussein, infine, potrebbe riprendersi il battaglione «Qadassiyah» di osservanza baathista.

Un jet precipita sulle case 146 i morti a New Orleans

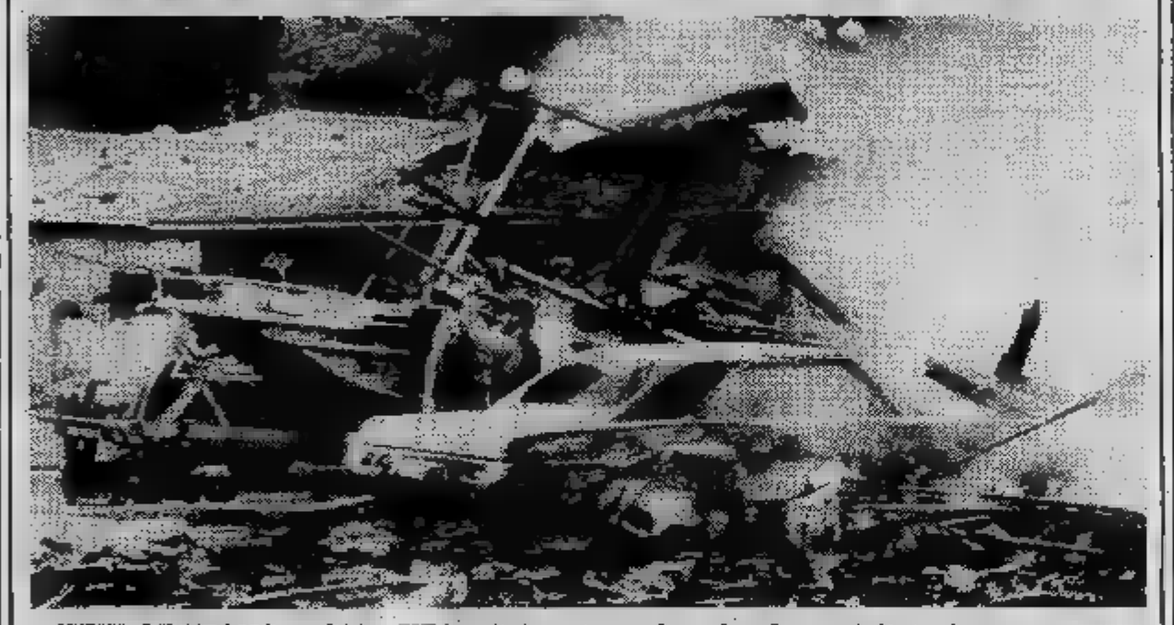

NEW ORLEANS — Sono le vittime del disastro avvenuto a New Orleans, in Louisiana. Un «Boeing 727» della «Pan American» è precipitato al suolo minuti dopo il decollo. I rottami sulle del quartiere residenziale vicino all'aeroscalo. Alcune case si incendiate: si teme che possano esserci tra le macerie. L'aereo della «Pan American» era diretto a San Francisco. Le prime informazioni sembra che sia precipitato dopo colpito da un fulmine. In la circostante, infatti, infuriava un violento temporale.

L'incidente di New Orleans è il avvenuto negli Uniti quest'anno. Il 13 gennaio un a «Air Florida» precipitò a Washington subito dopo il decollo; il bilancio fu di morti. Dieci giorni dopo delle «World Airways» uscì pista finendo nell'adiacente

Martedì Abi

Resta alto il costo del denaro

ROMA — Costo del denaro, segreto bancario, aggi esattoriali e automazione bancaria, sono i principali argomenti all'ordine del giorno del prossimo comitato esecutivo dell'Associazione bancaria italiana (Abi) che si riunirà a Roma martedì prossimo in mattinata.

Sembra esclusa, comunque, una possibilità immediata di riduzione del costo del denaro. A meno di ripensamenti dell'ultima ora, sarà interessante conoscere il giudizio degli «addetti ai lavori» sulla più recente evoluzione dei tassi e come si intende rispondere, almeno da parte delle banche, alla richiesta oramai generalizzata di una loro riduzione. I banchieri esamineranno, poi, il recente provvedimento emanato dal consiglio dei ministri sulle limitazioni al segreto bancario.

Permane restando alcune perplessità di fondo, il giudizio dei banchieri dovrebbe essere del tutto negativo anche perché il ministero delle Finanze ha recepito alcune indicazioni del mondo tecnico-finanziario saranno evidenziate nel testo definitivo del provvedimento la cui pubblicazione sulla *Gazzetta Ufficiale* è attesa.

Il problema degli esattoriali non è ufficialmente all'ordine del giorno del comitato, ma è scontato che se ne parlerà alla luce degli ultimi provvedimenti di riduzione degli aggi.

La stangata, poi i prezzi saliranno ancora

A colloquio con Angelo Tantazzi, segretario dell'istituto di previsioni economiche animato dal ministro del Tesoro Andreatta - «Il clima d'incertezza può provocare una impennata dei costi»

BOLOGNA — *I prossimi saranno mesi particolarmente «caldi» per i contribuenti italiani: i prezzi aumenteranno ancora e arriverà una «stangata». Lo dice anche Angelo Tantazzi, professore all'Università di Bologna e segretario generale di Prometeia, l'istituto di previsioni economiche animato dal ministro del Tesoro, Beniamino Andreatta.*

Secondo Tantazzi la «stangata» sembra inevitabile in quanto lo Stato si trova con circa diecimila miliardi in più di quanto aveva previsto di incassare quest'anno. «Chiaro che dovrà recuperarli nei prossimi mesi per riequilibrare il bilancio». *Come?* «O incrementando i contributi sociali — *sostiene l'economista bolognese* — o aumentando le imposte indirette, tra le quali l'imposta di fabbricazione».

Ci sarebbe un'altra strada, quella della riduzione della spesa, «ma questo si sta rivelando un tabù» *aggiunge Tantazzi, per il quale, appunto i margini restano molto ridotti. Quanto all'andamento dei prezzi, il segretario di Prometeia dice che negli ultimi sei mesi la decelerazione dell'inflazione è fermata e l'attuale clima di incertezza può provocare un'impennata. E' già certo, comunque, che a settembre balzo ci sarà «e sarebbe già un buon risultato se si riuscisse a contenere la media dei rincari sotto l'1,5 per cento».*

Molto, però, dipenderà dal comportamento soprattutto del governo, chiamato a sciogliere i nodi più spinosi e determinanti per l'economia: i contratti di lavoro, la spesa pubblica, l'inflazione. Se mancheranno provvedimenti adeguati, «è prevedibile che chi fa i prezzi tenderà a spingerli verso l'alto».

Buone notizie, invece, sul fronte lira. Secondo Tantazzi, dopo l'ultimo riallineamento, la appare forte, anzi «all'interno dello oggi è la più forte». *Questo significa che svalutazioni non ce ne saranno, almeno per un po'. Fa eccezione il dollaro, che per noi come per gli altri europei diventa sempre più caro.*

Un altro fattore che mantiene l'attenzione della gente è quello d'interesse, dai quali dipende il costo dei debiti. «Sono finiti i tempi per i debitori: prendere a prestito è diventata un'operazione costosissima e continuerà a restarlo, con gli interessi a questi tassi». *Ultimamente, ora stato registrato un leggero calo dei tassi. E la tendenza continuerà a meno di dipenderà dall'andamento dei tassi degli altri Paesi, primi fra tutti gli Stati*

In conclusione: «Dato che l'economia che determina il bilancio dello Stato e non il contrario», *Tantazzi, i italiani possono aspettarsi riduzione loro potere d'acquisto, cioè di diventare un po' più poveri. Se ci può consolare, ai tedeschi, ai francesi e ad altri europei succede da un paio d'anni.*

r. bo.

Savona vuol vendere anche l'albume d'uovo

SAVONA — Ogni in Italia, si producono 9 milioni e mezzo di quintali di pollame e circa 8 milioni di quintali di uova. Considerando i consumi pro-capite per pollo circa 17 kg l'anno, la produzione nazionale potenzialmente la richiesta interna; lo stesso dicasi per le uova che hanno registrato un forte aumento delle richieste dato il consumo è salito a 200 uova pro capite all'anno.

Nonostante questo, nel primo trimestre 1982 l'Italia ha importato dai paesi comunitari e più precisamente dalla Germania Federale, Francia e Olanda 55 mila quintali di uova e 17 mila quintali di pollame. Insignificanti sono, invece, le nostre esportazioni che dovrebbero almeno in parte compensare la tendenza all'importazione. Infatti nei primi mesi dell'anno abbiamo esportato solamente 2500 quintali di pollame e di uova.

La situazione che coinvolge il settore agricolo della provincia di è stata illustrata dal Prefetto da una delegazione dell'Unione Provinciale Agricoltori che ha chiesto un intervento presso il governo.

«E' l'unico settore zootecnico, quello avicolo, che con enormi sacrifici è riuscito a raggiungere l'autosufficienza, con una potenzialità produttiva superiore al fabbisogno nazionale. Ancora oggi — si legge nel documento consegnato al prefetto di Savona — non hanno un riconoscimento giuridico certo per gli aspetti previdenziali, assistenziali e assicurativi. Non possono vendere l'albume d'uovo quale legante per l'industria insaccati, importiamo allegramente salumi dalla Cee che lo contengono; devono subire la concorrenza di grandi impianti che svendono la produzione finanziati dal denaro pubblico nonostante la saturazione del mercato non solo italiano ma europeo; devono soprattutto dei maggiori costi di trasporto e oneri di sbarco».

Il risultato di tale situazione è che i costi medi, nei primi cinque mesi dell'anno sono stati di 1350 lire al Kg per le uova e 1360 per i polli, con ricavi, nello stesso periodo, anche inferiori del 20%.

«Il risultato è — commenta l'Unione Provinciale — che il settore avicolo che ha un fatturato in Italia di 3.200 miliardi tra polli e uova e che rappresenta 1/3 del fatturato di tutta la nazionale andrà in rovina; che l'importazione dall'estero aumenterà danno per il maggior esborso di valuta pregiata.

*ROMA — Considerato il pieno assorbimento dei certificati di credito scadenza 1 luglio 1984 il ministero del Tesoro, allo scopo di soddisfare le domande del mercato, ha disposto di aumentare di 1000 miliardi l'importo dell'emissione di tali certificati.

La Ceat ai tecnici «Trasferitevi al Sud»

Calo improvviso nella produzione di cavi

SETTIMO — Dopo la Ceat Gomma, anche il settore cavi dell'azienda sta per investito dal vento della crisi. I dati parlano chiaro. Nei primi quattro mesi dell'82, la produzione di cavi ha avuto un incremento sensibile, ma gli ordini calati improvvisamente. A seguito della decisione dell'Enel di ridurre i propri investimenti.

Si parla di un 50 per cento in del fabbisogno di cavi in gomma e addirittura del 90 per cento per quanto riguarda quelli in Per la Ceat Cavi di Settimo decisione dell'Enel significa un calo di quasi il 30 per cento degli ordini, e le prime conseguenze si sono fatte sentire: il 17 maggio il 10 per cento degli operai addetti alla produzione di cavi nello stabilimento di Settimo in Cassa integrazione per tre mesi.

Ai 160 impiegati in integrazione...

Anche il pagamento degli stipendi da un po' di tempo avviene con un ritardo di 10-15 giorni, e anche questo è dovuto alla persistente difficoltà che l'azienda incontra nel recuperare i presso i suoi clienti, primo fra tutti l'Enel, che deve saldare fatture per miliardi. Nello stabilimento cavi di Settimo c'è un diffuso timore che la situazione possa aggravare: nell'ultima assemblea le voci pessimistiche sono moltiplicate.

Le preoccupazioni dei consiglio di fabbrica e della Fulc state raccolte e rilanciate dai rappresentanti dei partiti in consiglio regionale, i quali hanno sollecitato il governo di Roma a mantenere fede agli impegni presi in particolare per il blocco dei pagamenti e le forniture pubbliche, il consolidamento dei debiti a breve e termine, la ricerca di un partner del settore che affianchi nei programmi di ristrutturazione degli stabilimenti pneumatici.

...«Diventate dei rappresentanti»

E parla della Pirelli, già fornisce un esempio per lo stabilimento di Settimo macper le unità produttive o «isole di gomma», dove il lavoro avviene a gruppi.

«A più di due mesi — dicono alla Fulc — dall'impegno preso dai ministri Marcora e La per convocare un vertice con proprietà e sindacati, sullo stato dell'azienda, bisogna constatare amaramente che nulla è stato fatto». Intanto, alla Pneumatici di Settimo la direzione rinnova ai tecnici e impiegati in cassa integrazione da bre la proposta di trasformarsi in rappresentanti e venditori regioni meridionali, in sostituzione delle filiali chiuse per ridurre i costi aziendali.

Quasi nessuno accetta per i disagi che il lavoro comporta.

Piero Galasco

luglio 1983

Proibite marmellate di aromi

ROMA — *Le marmellate fatte soltanto con aromi di frutta dovranno scomparire dal mercato italiano: dal luglio dell'anno prossimo, infatti, marmellate, gelatine e confetture di frutta dovranno essere obbligatoriamente preparate con percentuale minima di polpa di frutta (dal 20 al 45 per cento).*

E' quanto prevede un decreto del Presidente della Repubblica che ha recepito nell'ordinamento italiano una direttiva della Comunità europea del 1979. Il decreto — entrato in vigore lunedì — dà tempo fino al 31 dicembre 1984 per lo smaltimento dei prodotti confezionati in alla precedente normativa.

Il decreto è stato accolto favorevolmente dall'Unione nazionale consumatori.

Credito agevolato per la riforma «sperimentale»

— Il nuovo sistema di erogazione del credito agevolato proposto dal governo (versamento del contributo statale direttamente al beneficiario passare attraverso le banche) resterà in vigore per un periodo «sperimentale» di due

Trascorso questo termine si valuterà, in base al suo funzionamento, se confermarlo definitivamente o tornare all'antico.

Lucchini non divorzia

Tre miliardi al «tondino» di Settimo

(p. gal.) «Lucchini non divorzia da Settimo? E' la notizia che attendevamo — dice l'assessore ai problemi del Lavoro di Settimo, Angelo Federici —. Apprendere che la sua azienda, contrariamente alle voci che noi avevamo raccolto, gode buona salute non può che farci tirare un grosso sospiro di sollievo. Il quadro della situazione occupazionale è già allarmante senza dover aggiungere altri elementi di crisi. Metà del settore metalmeccanico è l'acqua alla gola».

Federici fa l'elenco delle fabbriche in difficoltà: Nebiolo, Piemonte Meccanica, Hidromac. Giustina in cassa integrazione, e CMC fallite, per non parlare della Ceat. Segnali non del tutto positivi arrivano anche dalla Pirelli, soprattutto dallo stabilimento che produce accessori per l'industria automobilistica.

Ritornando alla Lucchini, anche gli operai hanno appreso con soddisfazione che il «re del tondino» lascia la fabbrica di via Leini.

■ **Accordo Regione Umbria-Olivetti.** Un accordo di durata biennale per lo sviluppo di progetti di informatica applicata alla pubblica amministrazione locale è stato firmato ad Ivrea fra la Olivetti e la Regione Umbria. L'intesa prevede l'avvio di sperimentazioni in collaborazione con il Consiglio nazionale delle ricerche.

Gli arabi comprano armi, non gioielli

Valenza cerca strade contro la crisi

VALENZA — *Gli orafi valenzani sono alle prese con uno dei «volta faccia» del mercato. Il prezzo dell'oro fluttuante (ieri, in apertura è salito a più 10 dollari), insieme alle frequenti crisi politico-militari, che Valenza — esportatrice di quasi il 90 per cento del suo prodotto — segue con apprensione, sta lentamente trasformando il tipo degli acquirenti.*

Il Medio Oriente, dove fino a due anni fa facevano gli affari migliori, sparisce la scena, impegnato nell'acquisto di armi e gioielli. Gli orafi tornano dunque a «giocare» quasi esclusivamente in Occidente (Europa e Stati Uniti), ma qui una crisi economica ormai permanente impone loro nuove strategie.

Entra in crisi il gioiello da «mille e una notte», tempestato di pietre preziose, costi proibitivi (appunto da «sceicchi»); lavoratori grandi e piccoli si convertono alla produzione di oggetti dove è l'oro a rappresentare la parte preponderante. Valenza alla ricerca dei segreti di una «più facile commercializzazione»: produzione cioè né di «élite» né di «massa»; una specie di «alta moda pronta» dell'oreficeria.

Questa piccola rivoluzione determinato l'eclissi di una manifestazione tipica del settore: la fiera-mercato. I tradizionali grandi appuntamenti primaverili (le mostre di Vicenza) a gennaio e giugno, il Macef di Milano, la Fiera di Basilea) sono andati deserti o quasi.

La «città dell'oro» in questa situazione fluida, è impegnata su fronti. Da un lato continua a puntare sulla «sua» Mostra del gioiello, in programma ad ottobre, e fa perché la Mostra, ultima nata (la prossima sarà la quinta edizione) dimostra di essere l'eccezione che conferma la regola, un crescente interesse degli espositori, il cui numero è in progressivo costante aumento.

Si fanno strada però anche altre iniziative, che vogliono svecchiare i metodi di vendita dei gioielli. L'ultima è quella di Mirco Giordano, un giovane fotografo che ha fatto in questi giorni il primo di «Gold of Valenza».

«E' un modo diverso — dice Giordano — di presentare gli ultimi modelli (e proprio i "ultimissimi", visto che "Gold of Valenza" viene realizzato in soli tre giorni) della Linea Valenza». E' rivolta agli operatori del settore, ovviamente: viene inviata ai gioiellieri italiani, per ora, ma in futuro anche all'estero. Forse proprio il «Gioiello in cartolina».

Piero Bottino

SETTIMANA DAL 10 LUGLIO

Amore per i Gemelli che sono un po' bugiardi

ARIETE (21 Marzo - 20 Aprile)

Settimana sostanzialmente pesante, nonostante il partner sia fedele ■ qualche giornata si riveli piacevole. La suscettibilità ■ ■■■ difettosa conoscenza degli altri possono creare urti per i nati in marzo. I nati in aprile, scontrosi ■ diffidenti, si comportano in modo discontinuo ed egoistico. Il risultato è quello di ■■■ insoddisfazione intima.

TORO (21 Aprile - 20 Maggio)

I giudizi sbagliati ■ le impuntature ■■ idee preconcette possono creare dei guai ai nati in aprile, che potrebbero invece vivere ■■■ settimana ■■■■ Tranquillo, invece, il Toro di maggio che vive sul piano sensoriale con rifiuto ■■ tutto ciò che ■■■ sia concreto ■ tangibile.

GEMELLI (21 Maggio - 20 Giugno)

Il fascino istrionico fa breccia nel sesso opposto. ■■■ I Gemelli sfruttano abilmente ■ loro doti in ogni campo e ottengono il successo ■■ tutte le sfere della vita. Riescono persino ■ ispirare fiducia nei loro progetti e si garantiscono la fortuna in qualsiasi impresa.

CANCRO (21 Giugno - 22 Luglio)

I nati in giugno si dimostrano pratici e ottengono un successo in ■■■ ■■■■ iniziativa. Persino l'amore viene tenuto ■ bada dal raziocinio. I nati in luglio complicano la settimana con ■■■ nervosismo accentuato e con comportamenti incoerenti. I risultati sono pessimi per i nati il 6-7 luglio.

LEONE (23 Luglio - 23 Agosto)

Ancora sette giorni sereni dal punto di vista dei sentimenti ■ delle attività. Il Leone agisce ■■■ pazienza e perseveranza, appiana gli intimi contrasti ■ può contare sul successo duraturo in ■■■ impresa ■ lunga scadenza. Soltanto ■ nati il 23-24 luglio devono diffidare delle prime impressioni e approfondire ogni nuova circostanza.

■■■■■■■■ (24 Agosto - 23 Settembre)

La vita affettiva dei nati in settembre lascia molto ■ desiderare: gli stati morbosi della psiche peggiorano i rapporti. La Vergine di agosto può contare ■■ di ■■■ settimana ■■■■■ dal punto di vista sociale e professionale, animata da novità positive.

BILANCIA (24 Settembre - 23 Ottobre)

L'incapacità di adattamento alle idee altrui crea ostacoli alla Bilancia di settembre. I nati in ottobre, ■■■■ cerebrali, si sentono appagati nei loro affetti e riescono a estrinsecare in modo sereno la loro personalità. Fanno però eccezione ■ nati il giorno 8, che potrebbero ■■■■■ trovarsi in crisi.

SCORPIONE (24 Ottobre - 23 Novembre)

I nati nel Segno mettono in pratica con larghezza le loro iniziative. Aspirano al successo e lo ottengono, anche se in modo un po' materialistico. La fortuna ■ più generosa con i nati ■■ ottobre che continuano a ricevere buone notizie e a realizzare desideri e speranze.

SAGITTARIO (24 Novembre - 22 Dicembre)

Una sorpresa ■ possibile per i nati in novembre. Il Sagittario ■■ dicembre, nonostante l'equilibrio e il senso ■■■ dovere, ■ sente insoddisfatto nell'orgoglio e incompreso negli affetti. Meglio evitare le discussioni con ■ partner, se ■■■ si desidera la rottura.

■■■■■■■■■■ (23 Dicembre - 20 Gennaio)

I nati in dicembre devono dimostrarsi tolleranti con qualcuno che potrebbe aiutarli. I nati in gennaio sono incapaci di riconoscere un errore e rischiano il naufragio di un progetto. Il sistema ■■■■■■ è scosso: consigliabile la calma per non peggiorare la situazione.

ACQUARIO (21 Gennaio - 19 Febbraio)

I nati in gennaio devono smetterla ■■ dare la colpa agli altri per fatti che dipendono dal loro comportamento vago e distratto. I nati in febbraio, ricchi di iniziative, si sentono spinti all'azione e alla ricerca dell'indipendenza totale. Il successo ■ assicurato soprattutto ■■ nati tra il giorno 5 e il giorno 10.

PESCI ■■■ Febbraio - 20 Marzo)

Fortune professionali e sociali importanti, con l'aiuto ■■■■ persona giusta, per i Pesci di febbraio che ottengono il successo in tutti i campi, non ultimo quello sentimentale. Dispiaceri di cuore, invece, per I nati di marzo, irrequieti ■ insoddisfatti, nonostante qualche ora piacevole.

Influssi lunari

Se i Pianeti lenti (Plutone, Nettuno, Urano) possono influenzare intere annate, ■■ i Pianeti semi-lenti (Saturno e Giove) fanno ■■■■ i loro influssi nell'arco ■ ■■ mese, se i Pianeti veloci (Marte, Venere e Mercurio) agiscono nell'arco di ■■■ settimana o poco più, la capricciosa, velocissima Luna limita la ■■■ suggestione ■ poche ore, ■■■ può spingere gli uomini ■■ azioni... appunto lunatiche. Vediamo dunque la ■■■ collocazione nello Zodiaco, giorno per giorno e consideriamo ■ conseguenze.

■■■■■■ 10 — La Luna transita in **Pesci**, da 0° ■ 11°: i nati in Febbraio o ■■■ primi due giorni di Marzo, morbidi e romantici, vivono ■■■ felice giornata di pura fantasia. Il **Cancro** ■■■■ tra il 21 giugno e il 1° luglio dosa in modo equilibrato l'intuito e la comprensione logica. Lo **Scorpione** nato tra il 24 ottobre ■ il 2 novembre si dimostra particolarmente socievole ■ facilita i rapporti con gli altri. La **Vergine** nata tra il 24 agosto ■ il 3 settembre non riesce ■ concretare le proprie aspirazioni; i **Gemelli** di maggio e il **Sagittario** nato tra ■ 24 novembre ■ il 3 dicembre, sbadati ■ incoerenti, perdono una buona occasione.

■■■■■■■■■ 11 — La Luna transita in ■■■■ da 11° a 23°: i nati tra il ■ e il 13 marzo, emotivi e geniali, vivono ■■■■ ore euforiche. Il **Cancro** nato tra il 1° e il 14 luglio può contare ■■ di una giornata priva di contrasti, caratterizzata da ottimo umore; lo **Scorpione** nato tra ■ ■ ■ il 15 novembre è molto dinamico, ■■■ riesce ad adattarsi ■■■ varie circostanze senza cavillare. La **Vergine** di settembre, nata tra il 3 e il 15, si sente disorientata a ■■■■ di una difficoltà in campo sociale. I **Gemelli** di giugno, nati prima ■■ 13 mancano di tatto e complicano un rapporto. Il **Sagittario** nato tra il 5 e il ■■ dicembre ■ ■■■■ psicologicamente inadatto ■■ un legame e ■■ soffre.

LUNEDI' ■■ — La Luna transita da 23° in **Pesci** a 6° ■■ ■■■■ I più gratificati ■■■■ Luna ■■■■ i nati tra il 13 e il 27 marzo: i ■■■■ godono ■ una sensibilità addirittura esasperata, l'**Ariete** agisce entusiasticamente ■ ■■ modo risoluto. Il **Cancro** nato dopo ■ 14 luglio si rivela dinamico ■■ esuberante; lo **Scorpione** ■■■■ dopo il ■■ novembre ha ottimi contatti con il prossimo. Irrequieti e lunatici i nati tra il 15 ■ il 30 settembre: la **Vergine** si nutre ■ utopie e ne ricava soltanto disinganni, la ■■■■■■ diventa suscettibile e bisbetica. ■ **Leone** e il **Sagittario** nati nei primi sei giorni del Segno sono i più esibizionisti dello Zodiaco.

MARTEDI' 13 — La Luna transita in **Ariete** tra 6° e 19°: i nati ■■ il 27 ■■■■■ e ■ ■ aprile si divertono ■ meravigliare il prossimo con un comportamento discontinuo. ■ ■■■■■ nato tra il ■■ luglio e l'11 agosto sconvolge invece gli amici con la sua generosità, ■■■■■■ ■ **Sagittario** ■■■■ tra il 28 novembre e l'11 dicembre fa proseliti e coinvolge gli altri nei suoi entusiasmi. Scontenta ■ ■■■■■■■■ nata tra il ■■ settembre e l'11 ottobre ■■■ diventa ipercritica, ma non verso se stessa. ■ **Cancro** nato tra il 26 giugno e il 10 luglio soffre di nostalgie romantiche; il **Capricorno** nato tra il ■■ dicembre e il 10 gennaio si incupi■■■ e ■■■ ■■ confidenza ■ ■■■■■■■

MERCOLEDI' 14 — La Luna transita da 19° in ■■■■■ a 3° ■ **Toro**. Giornata eccitante per i nati tra ■ 9 e il 24 aprile: per l'**Ariete** l'eccitazione è un invito ■ buttarsi in varie iniziative, per il **Toro** significa soltanto la gioia di vivere in maniera ■■■■ plice e genuina. Il **Leone** nato dopo l'11 agosto trova ■ claque che desidera; il **Sagittario** nato dopo l'11 dicembre vive delle ore piacevoli caratterizzate ■■ intima coerenza. La **Vergine** ■ agosto, nata prima del 27 e il **Capricorno** ■ dicembre nato prima ■■ ■■ ■ ■■■■■■■ ■ qualsiasi ambiente ■ maniera esuberante e dinamica. Sfiduciati e ■■■■■■ i nati tra l'11 ■ ■ 27 ottobre: la **Bilancia** ricerca inutilmente l'armonia interiore, lo **Scorpione** inventa motivi per alimentare il suo masochismo e vi si crogiola.

La Luna dice che...

GIOVEDI' ■■ — La Luna transita tra 3° e 17° in **Toro**: i nati tra il 23 aprile ■ il 7 maggio ■ concedono peccati di gola e di ■■■■■ ■ ■■ ■■■■ entusiasti. Il **Capricorno** nato tra ■ ■■ dicembre e l'8 gennaio sorride finalmente ■■■ vita; la **Vergine** nata ■■ ■ 27 agosto ■ il ■ settembre non incontra ostacoli e ■■ sente soddisfatta dalla grigia routine. Lo **Scorpione** nato tra il ■■ ■■■■■■ e ■■ novembre cavilla più ■■■ solito durante ■■■ improvvisa, immotivata crisi. L'**Acquario** nato tra il 24 gennaio e il 7 febbraio non riesce a comunicare ■■■ nessuno, perché ■■■■■■■ accetta i suoi consigli. Il **Leone** nato tra il 26 luglio e il ■ agosto ■■■ può conservare una abitudine e si infuria.

■■■■■■■■ 16 — E' il **Toro** nato dopo il 7 maggio ■ godere delle ■■■■ semplici e genuine che ■■ vita può offrire. La **Vergine** ■■■■ dopo ■ 9 settembre dimentica le utopie per ottenere un risultato pratico; il **Capricorno** nato dopo l'8 gennaio scorda il suo pessimismo cautelativo ■ si confida con gli altri traendone un profondo sollievo. Non riescono ■■■■■■ a comunicare lo **Scorpione** nato dopo l'8 novembre che diffida di tutti, l'**Acquario** nato dopo il 7 febbraio che ■■■■ trova seguaci, il **Leone** nato dopo il 9 agosto che sente bruciare l'orgoglio per l'indifferenza altrui.

Il segno favorito

In questa settimana consigliamo un breve viaggio allo **Scorpione**, ■■■ per caso non ■ già in vacanza. Mercurio in trigono, infatti, protegge non soltanto le attività, ■■■ anche gli spostamenti. E' ben ■■■■ che l'estate, con i suoi colori stoiconti, ■■■ si addice ad un Segno che, nella simbologia stagionale, rappresenta ■■ decomposizione delle foglie. Ma per esempio sulle coste del mare del ■■■■ lo **Scorpione** potrebbe trovare un clima soddisfacente. Se poi non vuole spingersi così lontano, potrebbe scegliere il Lago d'Orta che non fa pensare, nella sua malinconica tristezza, a prospettive gaudiose. L'importante è che lo Scorpione parta con qualcuno che sappia usare attenzione nel seguire i suoi ragionamenti contorti e molta prudenza nel concordare subito con le ■■■ idee, perché il Nostro, pur di polemizzare, potrebbe distorcere il suo iniziale pensiero in una sorta di vulcanica eruzione. ■■■ ovunque vada e ovunque ■ trovi, ■■■■ bella notizia raggiunge in settimana lo **Scorpione**, un successo lo galvanizza, mentre il denaro non gli manca. Sarà bene, dunque, approfittare del favore delle stelle che non permettono né angosce né cavilli.

Il segno in difficoltà

Mercurio in opposizione sembra complicare ■ periodo un po' nero che da qualche tempo rende tetre le giornate ■■■ **Capricorno.** Il momento è ■■■■■■ difficile, specialmente per i nati ■ 7 Gennaio, a ■■■■■ della quadratura di Saturno, mentre il piccolo Pianeta della percezione intellettuale (Mercurio) potrebbe ritardare nuove soluzioni per ■■■■■■ dalla crisi. Così il **Capricorno**, che decide oggi quello che farà nel 1992, deve cercare di ■■■■■■ più duttile, afferrare ■ improvvise opportunità e non lasciarsi sfuggire ■ eventuali buone occasioni offerte dalle Stelle. ■■ rinunciare ■■■ programmazione rappresenta uno choc per il **Capricorno**, sarà bene che una volta tanto i nati in ■■■ Segno plantigrado ■ serioso rinuncino a comportarsi ■■■■■ delle testuggini e accelerino il loro cammino, bandendo ogni cautela pessimistica. Infatti, un notevole aiuto potrebbe arrivare, ai nati in Dicembre, ■■■ Generoso Giove che dilata ■ situazioni ■ permette di guardarsi intorno senza cipiglio.

Consigli

AMORE — Il **Gemelli**, che ama soprattutto se stesso, ■■ settimana potrebbe trovare qualcuno che condivide questa adorazione per la ■■■ persona. Già sappiamo che è fredda e inibita, ma se un partner si dimostra fantasioso ■ ■■■■■ ■ colpire la sua immaginazione con racconti improbabili, il gioco è ■■■■ ■ ■■■■■ una storia. Naturalmente, per far breccia nel cuore ■■■ ■■■■■■, occorre essere abili ascoltatori, avere ■■■■■ dell'umorismo e possedere prontezza di riflessi ■ ■■ spirito. Soprattutto occorre dire spesso ■■ no ■■■ folli brame che dice ■■ ■■■■■ ■■■ che ■■■ prova proprio. Il «no» del partner è quello che più lo affascina e ■■ soggioga. Si fa per dire, perché continuerà imperterrito ■ ■■■■ una ■■■■ ■ a farne un'altra. Racconterà di dover prendere il volo per Ginevra ■■■ è appena ■■■■■■ dall'aereo, oppure che ha bisogno di dormire ■■■ esce da un sonno ■ dodici ■■■ filate. Ma ciò non vieta che nei prossimi giorni ogni Gemelli riesca ■ trovare un partner disposto ■ condividere i più complicati ragionamenti sulla filosofia orientale o ■■■ reperti Maya che si possono trovare, secondo i **Gemelli**, sui tetti di via Mercanti.

■■■■■■■■ — Con Mercurio nel Segno, anche il **Cancro** ■ Giugno, fortunato in tutte ■ attività, dovrebbe concedersi ■■■ piccola vacanza. Oltretutto, lui che ama ■ Mamma più di ogni altro, potrebbe approfittare ■■■ week-end per svagare l'adorata, ineguagliata genitrice. La coltivata malinconia del **Cancro** e ■ ■■■ raffinatezza, che mai sopporta il ciabattare degli zoccoli estivi, suggeriscono una puntatina nella decadente Venezia, dove mammà potrà affacciarsi alle finestre ■ un albergo liberty, sulla parte più silenziosa ■ consumata della laguna. L'assoluto disinteresse per ■ cornice mondana giustifica le passeggiate alla ricerca ■ antiche vetrerie fornitrici della Real Casa. Se poi il **Cancro**, leggermente avaro, non vuole spendere, allora rimanga in città: il lavoro gli procura soltanto soddisfazioni e poi può sempre trascorrere la domenica presso amici ■ famiglia, magari in una villa umbertina della cintura, dove si trovano tutti i suoi ricordi ■ bambino.

OROSCOPO OGGI

[illegible] (21 marzo - 20 aprile)

La giornata si preannuncia molto promettente: potrete infatti conseguire il successo nonostante qualche piccola [illegible] momentanea [illegible] na a minimizzare. Evitate le [illegible] anche a [illegible] fare qualche concessione. Favoriti gli affetti.

TORO (21 aprile - 21 maggio)

I programmi sentimentali che avrete [illegible] verranno in grande parte delusi; [illegible] siate comunque, diffidenti, riuscirete, anche se non subito, a riconquistare la persona [illegible]. Difficoltà anche negli interessi mentre il lavoro procede bene. Promozioni.

GEMELLI (22 maggio - 21 giugno)

[illegible] giornata si preannuncia favorevole alla soluzione di questioni [illegible] lavoro [illegible] al perfezionamento di alcuni accordi. Favoriti, inoltre, i rapporti con i [illegible] boratori che, posti [illegible] un piano di [illegible] borazione, [illegible] permetteranno di realizz[illegible] molto più [illegible] quanto non[illegible] vate.

CANCRO (22 giugno - 22 luglio)

Non crearevi inutili preoccupazioni: [illegible] prospettive di lavoro [illegible] ottime e non ne avete motivo. [illegible] di fare grandi [illegible] in questo periodo. [illegible] potrete avere quanto desiderate [illegible] è meglio, al momento, [illegible]. [illegible] [illegible] vita sentimentale.

LEONE (23 luglio - 22 agosto)

Le [illegible] prospettive [illegible] [illegible] non [illegible] ranno affatto deluse. In giornata riceverete infatti alcune risposte incoraggianti circa l'accettazione di alcune vostre idee innovatrici. Ottimi anche i viaggi di lavoro che vi faranno conoscere persone interessanti sentimentalmente.

[illegible] (23 agosto - 22 sett.)

L'influsso di Giove e Venere in posizione negativa continuerà a rendervi nervosi ed instabili. [illegible] [illegible] tranquillizzarvi. [illegible] il momento non avete prospettive [illegible] miglioramento ma è meglio adeguarsi alla situazione. Cautela, co[illegible] negli interessi.

[illegible] (23 sett. - 22 ott.)

La giornata si risolverà positivamente. Trarrete ottime conclusioni e grandi [illegible] dai [illegible] collaboratori soprattutto se avete da poco intrapres[illegible] una nuova [illegible] Anche per coloro che operano in grandi [illegible] il momento sembra favorevole.

[illegible] (23 ott. - 22 nov.)

[illegible] giornata sarà difficile risolvere le questioni di ordine pratico rimaste ancora insolute; riuscirete però a trovare un accordo con le persone con cui lavorate circa l'organizzazione dell'attività. Difficoltà anche negli affetti e in famiglia: cautela.

[illegible] (23 nov. - 21 dic.)

[illegible] cadete alla depressione [illegible] [illegible] scoraggiamento nel [illegible] giornata tutto non si svolgesse come nelle previsioni. Presto vi riprenderete ed [illegible] maggiore energia vi permetterà di risolvere molte questioni soprattutto nel campo degli affari. Conquiste affettive.

CAPRICORNO (22 dic. - 20 genn.)

In giornata vi [illegible] a [illegible] affrontare [illegible] di [illegible] riuscirannno a sconvolgere il vostro [illegible] quotidiano: non [illegible] ecessivamente, presto gli astri si volgeranno a vo[illegible].

ACQUARIO (21 genn. - [illegible] febbr.)

In giornata [illegible] dominati da influssi particolarmente negativi [illegible] Venere che vi renderanno tesi ed irritabili e scon[illegible] negli affetti; cercate [illegible] controllare maggiormente la vostra intolleranza. Buoni, per il momento, [illegible] interessi.

PESCI (19 febbraio - 20 marzo)

Saturno, nel vostro oroscopo, [illegible] momentaneamente i vostri interessi: evitate di investire il vostro denaro in nuovi affari che potrebbero non [illegible] come voi sperate. [illegible] l'amore.

KOKY

NILUS

Lettere dei lettori

Inflazione di carta bollata

«Come ti muovi ti fulmino», dicava un comico romano. E io corrego: «Come [illegible] muovi ti bollano». Anche se richiede qualcosa che gli spetta di diritto, il cittadino italiano deve presentare una domanda in carta da [illegible]o, ormai 3 mila li[illegible] a foglio. [illegible] qualche caso, è costretto a pagare [illegible] supplemento cosiddetto «per l'urgenza». Come dire: [illegible] vuoi questo documento subito paga di più, se no aspetta. E' questo un aspetto della pubblica amministrazione addirittura vergognoso.

Senza [illegible] che rinnovare la [illegible] oggi [illegible] cifra enorme, senza con[illegible] che per avere questo cartoncino (non [illegible] più nemmeno plastificato) [illegible] tocca l'anno [illegible] [illegible] Francia, dove ho parenti ed amici, tutto questo non avviene.

Esiste poi [illegible] [illegible]o limite, quello dell'obbligo della carta da bollo anche per denuncia[illegible] carenze imputabili al Co[illegible] [illegible] allo Stato. Ti rubano in casa? Ti rubano l'auto? Carta da bollo, copia [illegible] l'interessato, copia [illegible] l'assicurazione, attese lunghissime. Ma la colpa di questi furti non [illegible] dovuta [illegible] mancata sorveglianza da parte della autorità? Insomma, «loro» [illegible] fanno quanto devono e il cittadino paga.

Renzo Monti, Torino

Un treno abolito

Intendiamo segnalare la situazione di estremo disagio per lavoratori e studenti creatosi in seguito alla soppressione [illegible] treno locale Chivas[illegible] - Ivrea N. 7117 [illegible] partenza [illegible] ore 6,54.

Tale provvedimento [illegible] causato il travaso di un notevole numero [illegible] passeggeri sul treno diretto Torino - Pré-St-Didier n. 2131 in partenza da Chivasso alle [illegible] 7,11 [illegible] fermate a Montanaro, Rodallo, Caluso, Strambino, Ivrea [illegible] esclusione alla 2ª classe [illegible] percorso inferiore ai 50 km.

Questi [illegible] portano [illegible] due considerazioni:

1) La capienza [illegible] treno n. 2131 [illegible] [illegible] stata potenziata [illegible] funzione delle nuove [illegible] cessità. I [illegible] che salgono nelle [illegible] di Chivasso, Montanaro [illegible] Rodallo sono costretti [illegible] viaggiare sistematicamente [illegible] piedi, [illegible] sati nei corridoi a scapito oltre che della comodità soprattutto della sicurezza. Tale situazione la può sicuramente confermare il personale viaggiante delle F.S.

2) L'assurda limitazione [illegible] la 2ª classe alla percor[illegible] superiore ai 50 km, infatti questo treno ha [illegible] assunto [illegible] le prerogative di un treno pendolare e non più di un treno per villeggianti in [illegible] d'Aosta.

[illegible] non ha più senso [illegible] logica [illegible] dalle F.S. che, in [illegible] di materiale [illegible] cercano in tutti i modi di [illegible] i prezzi per scoraggiare i viag[illegible] a servirsi di determinati treni.

[illegible] recarsi ai luoghi di lavoro e studio non esistono al[illegible] alternative, [illegible] arrivare prima [illegible] e [illegible] molto anticipo (circa un'ora).

I sottoscritti di [illegible] petizione chiedono pertanto che venga potenziato il [illegible] in [illegible] nuove necessità [illegible] l'[illegible] del vincolo [illegible] la percorrenza [illegible] di [illegible] [illegible] passeggeri muniti di biglietto di 2ª [illegible]

Seguono [illegible] *firme*

Il tennis azzurro fuori dalla Davis?

DAL NOSTRO INVIATO SPECIALE

CERVIA — Più allenati, più preparati sul piano agonistico, i neozelandesi rischiano di eliminare gli azzurri dalla Coppa Davis. Non basta il fattore campo a propiziarci la qualificazione per l'azione finale primi ottobre. Corrado Barazzutti infatti perso contro Chris e ora il tennis italiano deve affidarsi ancora una volta ad Adriano Panatta, anche lui poco allenato, racchetsi confà al suo gioco, che oggi alle 13 riprenderà il singolare ieri per oscurità con l'italiano in vantaggio di 2 set e in svantaggio di 4-2 quarta frazione.

Dovesse perdere Panatta, la via della semifinale diventerebbe strada quanto mai ardua per i ita-liani che ormai non accettano più critiche convinti come sono agire sempre il meglio anche quando sbagliano di grosso. Un Coppa impone grande preparazione fisica, soprattutto enorme concentrazione agonistica, che sono gare orper durata, dato che nei tornei non si gioca quasi più al limite dei cinque set, specie sui campi in terra rossa, soprattutto senza tie-break.

A questo nessuno ci pensa. Certo, atleti trentenni possono spremuti al allenamento, bisogna ridurre il carico della preparazione, ma minimo di impegno agonistico prima match di Cervia programmato. Invece nulla, e forse sarebbe anche bastato un allenatore in grado servire una certa efficacia. Infatti è stata proprio risposta al servizio l'handicap maggiore di Panatta che evidentemente in allenamento non ha avuto contro nessuno in grado di servirlo con potenza di Simpson, con palle proprio delle schegge, e su di un campo lento e quasi sabbioso dove i sono imprevedibili come nemmeno sull'erba Wimbledon, basta sempre di affidarsi alla maggior individuale cercare di superare gli avversari.

Non c'è che fra Panatta Simpson, livello di caratura, la differenza è nettamente favorevole a Adriano, ma sul piano dell'efficienza del divario si riduce subito. lo scambio si prolunga, sbagliare per primo, sul gioco rapido, fatto di due tre al massimo, questa differenza si riduce. E così appena a Panatta il servizio entra con la dovuta regolarità, è subito dramma.

Ora non resta che augurarci che Panatta non risenta troppo del caldo e che il servizio lo assista al meglio. Difenil quarto con un break di svantaggio non sarà facile, c'è solo da sperare che quinto il maggior di Panatta abbia meglio, che doppio trovi in Bertolucci un compagno pace di assecondarlo il meglio, perché Simpson-Lewis fermamente intenzionati a vender cara la pelle, gliosi come sono di capovolgere il pronostico iniziale.

Cacioppe

• La Coppa Florio, prova del campionato monpiloti endurance, in prosul circuito di Pergusa l'11 luglio, stato rinviato: i concorrenti erano soltanto quattro.

Tennis, Castelli vince a Cuorgnè

E'è conclusa sui campi di Cuorgnè tappa circuito di Torino del C.S.A.I. - KIM, con la vittoria del quindicenne Paolo Castelli sul settenne Marco Bastasin. Gli iscritti erano 105, e il giudice arbitro signor Asiano assegnava la testa di serie n° 1 a Castelli, 2 a Doria, 3 a Zamparelli, 4 a Reviglio, 5-8 Moine, Bastasin, 7 a Poma, 8 a Borio, i quali puntualmente si trovavano nei quarti di finale.

parte e Moine rispettivamente Borio e Reviglio del Zamparelli, trovandosi in vantaggio al 3° set, si deconcentrava dando via libera a Bastasin, mentre la testa di serie n° 1 Doria perso il 1° contro il giovane si

Nella prima semifinale Moine nulla poteva contro Castelli, il quale, giocando con concentrazione ed intelliaccedeva alla finale. L'altro era Bastasin che batteva Poma per 6/4, 6/2. Nella finale fra i due giovanissimi (è il tema dominante circuito), Castelli batteva un Bastasin pago del risultato raggiunto per 6/2, 6/1.

I in dettaglio. 6/4, 3; 6/3, 6/1; Reviglio-Effroi 6/2, 2/6, 1; 6/0, 3; 6/3, 6/1; parelli-Appino 1; 7/5, ; Doria-Bi- 6/1, 6/0. Quarti: Castelli-Borio 7/5, 6/0; -Reviglio 6/2, 6/2; Bastasin-Zamparelli 5/7, 6/4, 6/4; Poma-Doria 6/3, Semifinali: 6/3, 6/4; 6/4, : 6/2, 6/1.

Nesti e Varese duello a Sestriere

E' quasi sicuramente giunto ai suoi ultimi giorni di vita il record della Cesana-Sestriere, automobilistica lo svizzero Peter Schetty su Ferrari. Negli anni successivi in cui si è disputata la competizione, più nessuno è riuscito ad uguagliare il tempo (4'23"3, media 127,699). Dal '73 allo scorso anno, poi, la gara è stata sospesa.

vinto, per la consecutiva, Mauro Nesti su Osella, che non ha potuto battere il record a causa di una chicane di rallentamento piazzata a Champlas du Col per problemi di fondo stradale. Adesso l'asfalto è stato perfettamente risistemato e ci sono quindi buone probabilità che il primato venga superato. Nesti, però, dovrà vedersela con avversari agguerriti, primo fra tutti il preparatore-corridore torinese Gianni Varese che avrà anche l'appoggio del tifo locale.

I concorrenti iscritti sono complessivamente 208. La prove avranno luogo oggi pomeriggio dalle 15 alle 19. La gara incomincerà domattina alle 11 e si concluderà probabilmente intorno alle 14. Per raggiungere Sestriere si può salire dalla statale di Pinerolo oppure, volendo passare da Cesana, dalla strada vecchia di Bousson, Sauze di Cesana.

• **Asti** — Primo slalom parallelo automobilistico domani mattina alle 10 in viale Rimembranza di Novi Ligure per il trofeo «Città di Novi» organizzato dalla Pubblinovi in collaborazione con l'Aci di Alessandria e il Comune di Novi. La gara è aperta a tutti i tipi di vetture (le iscrizioni possono anche essere fatte sul posto dalle 7 alle 9 o via telefono chiamando il numero 741.592, prefisso 0143). Primo premio è un viaggio in Kenia di 9 giorni; secondo, un televisore a colori. Per gli altri classificati ci sono ricchi premi in natura.

Pallone elastico è già ora di verità

Il pallone è arrivato al giro boa, domani si attacca con il girone di ritorno per la volata finale con Carlo Balocco in veste di battistrada. Il capitano della S. Stefanese Capetta stato finora il incontrastato della (pardon, del campionato). Ha fatto il bello e il cattivo tempo, infliggendo pesanti sconfitte i suoi avversari, Berruti compreso. Difficile in questo momento trovare punti deboli nel pione Monesiglio, che alla battuta al «ricaccio» dimostra una continuità di rendimento davvero eccezionali.

Rispetto allo scorso anno ha quistato maggior consapevolezza dei propri mezzi, maggior equilibrio psicofisico che dovrebbe permettergli di evitare quegli alti e bassi nel rendimento caratteristici nel finale passata stagione. Insomma, finora Balocco ha dimostrato di avere una marcia in più rispetto ai dei rivali e squadra (composta da 3 elementi Solferino, Biengio e Garelli) superiore di una spanna a tutte avversarie. Con questi supporti, la S. Stefanese non può che volare e le 8 vittorie in altrettante partite lo stanno a testimoniare.

Anche il girone per Balocco e compagni sembra tutto in discesa, in attesa quelle finali che per lui hanno sempre costituito trabocchetto. Il suo preparatore Nardini, medico genovese dell'ospedale S. Martino lo segue fedelmente ogni domenica, ammette francamente: «Il miglior Balocco quest'anno vedremo proprio nelle finali già studiando una preparazione adeguata in vista quell'importante traguardo: quest'anno il titolo non dovrà sfuggirgli. Basta gli errori alimentari, certo dinella extrasportiva. Bisogna atleti fuori dal campo. Certo. Carlo non potrà reggere tutta la stagione su questi livelli, ma credo che il calo rendimento che lo ipotizzo in agosto sarà facilmente superabile».

e sono gli inseguitori più immediati Balocco, staccati di punti (tenendo conto che il capoclassifica ha giocato partita in più). Finora meglio giovane Alcardi; campione d'Italia ha qualche problema personale e parecchi ne ha squadra (se Solferino al posto Olivieri sarebbe un'altra cosa). Il secondo e il terzo finalista dovrebbero essere loro.

BALOCCO

l'ultimo posto sono in lizza Devia, e Rosso. Una bella lotta. Il dieci campione d'Italia è ritornato in corsa (contro le previsioni pessimistiche) ad Alba avrà gara importante per raggiungere questo traguardo: affronterà Devia che ha un punto più in classifica due metri vantaggio alla battuta. Una volta se ne infischiava queste penalizzazioni, ora più: nella gara di andata sono state determinanti per portarlo alla sconfitta. Se anche domani perde, addio finali.

Piero Galasco

Juventus-Wiking Toro-Kaiserlautern

in programma al «Comunale» nel prossimo di agosto. Aprirà la Juventus affrontando i campioni Polonia del (l'ex Bonisek) presumibilmente il 20 o 21 agosto, seguirà il Torino ospiterà i tedeschi Kaiserlautern (squadra di Brigel) il 24 o 25 agosto.

Cavalli e calcio (in tivù)

Stasera a Vinovo televisori a colori sistemati in tribuna e ristorante permetteranno di seguire le fasi di Francia-Polonia. In pista grosso scontro fra sette velocisti anziani in lotta per milioni del Premio Provincia di Alessandria. Hachita, in forma smagliante, contende a Commissario il ruolo favorito, ma anche Zito e Lieto autori di un miglio da favola un mese fa a S. Siro propongono la propria candidatura al successo.

apertura di serata quattro puledri di «2 anni» si esibiscono per la prima volta in carriera. Voci di scuderia pre- scontro aperto fra Cristy d'Assia e Cafrab con Cedes di Noè, al una settimana fa, grado far la sua prima esperienza agonistica.

Domani penultima riunione galoppo. Ecco il nostro pronostico: Pr. Pinturicchio; Old Stock, Crowned Emperor; Pr. Collegno: Peraglia, Noble Gold; Pr. Vanchiglia: Tierchelin, Ronsard; Pr. Gornate: Alfonsa dei Medici, Sapienza; Pr. Brezzanone: Larissa, Goodlines; Pr. Chamonix: Salmeggia, Vague à l'Ame; Pr. Olona: Adrienne Mesurat, Mindanao; Pr. Ofanto: Quiet Fleur d'Oranga. Inizio corse ore 15,30.

Prima corsa — **PREMIO VALENZA** — **L. 5.000.000 - m**

1.	Castrocaro (A. Pasolini)		debutta	
2.	Cristy d'Assia (G. Guzzinati)		debutta	
3.	Cedes di Noè (M. Sinanovic)		3	23.4
4.	Caressia (E. Demuru)		debutta	
5.	Cafrab (G. Rossi)		debutta	

Favoriti: Cristy d'Assia, Cafrab

Seconda corsa — ore 21,10 — **PREMIO OVADA** — **L. 4.000.000 - m 1600**

1.	Borneo d'Assia (V. Guzzinati)	2	1	19.2
2.	Rebecca (M. Baroncini)	4	3	20.4
3.	Bolivia Ve (S. Milani)	3	1	19.7
4.	Brasseur (R. Giordani)	1	6	20.7
5.	Bibob (G. Rossi)	1	1	19.3
6.	Bridarna (S. Varetto)	4	3	19.4

Favoriti: Borneo d'Assia, Bibob

Terza corsa — ore 21,35 — **PREMIO CASALE MONF.** — **L. 4.000.000 - Corsa Trio - m 2100**

1.	Alfonero (G. Bechis)	3	4	1 —
2.	Cavaliere (E. Demuru)	2	R	3 20.8
3.	Eviteo (R. Giordani)	R	0	1 23
4.	Dindondero (M. Sinanovic)	4	0	2 21.1
5.	Goodman (C. Bosco)	S	R	R 24.5
6.	Fede Galizia (V. Guzzinati)	2	2	0 18.7
7.	Barzesto (F. P. Violante)	S	0	0 —
8.	Ivanor (G. Guzzinati)	4	3	0 21.4

Favoriti: Fede Galizia, Ivanor, Goodman

Quarta corsa — ore 22 — **PREMIO** — **- m**

1.	Solista (M. Santi)	3	2	2 18.4
2.	Sabir (S. Varetto)	3	4	5 18.9
3.	Adel di Noè (A. Pasolini)	2	1	2 20.3
4.	Arkansas (V. Guzzinati)	1	0	3 20.7
5.	Girovago (G. Bechis)	0	3	0 17.7

Favoriti: Arkansas, Adel di Noè

Quinta corsa — ore 22,30 — **PREMIO MONTALENGHE** — **L. (Gentlemen) - Corsa Trio - m**

1.	Sandy (C. Luciano)	2	0	4 20.4
2.	Caucaso (A. Dall'Oglio)	0	0	4 21.3
3.	Ignazio (T. Blava)	4	4	4 23
4.	Crusco (V. Scampolini)	2	2	4 20.5
5.	Charvel (D. Ganglio)	4	3	0 21
6.	Senestro (C. Varsino)	3	3	0 21.1
7.	Morgantori (G. Bechis)	R	2	3 21.2

m 1600

8.	Camp David (R. Bospolo)	1	1	2 18.7

Favoriti: Camp David, Charvel, Senestro

Sesta corsa — ore 22,55 — **PREMIO PROV. di ALESSANDRIA** — **L. 10.000.000 - m 1600**

1.	Lieto (R. Giordani)	4	1	4 18.7
2.	Commissario (M. Baroncini)	4	2	1 17.5
3.	Zito (V. Guzzinati)	1	4	1 16.8
4.	Carcasse (G. Guzzinati)	4	3	1 18.1
5.	Matasco (G. Rossi)	3	2	3 18.4
6.	Cahai (A. D'Agostino)	S	1	0 19.4
7.	Hachita (M. Lovera)	S	1	1 19

Favoriti: Commissario, Hachita

Settima corsa — ore 23,25 — **PREMIO TORTONA** — **L. 4.200.000 - Corsa Trio - m 1600**

1.	Affolee (E. Demuru)	4	4	1 19.5
2.	Arbus (M. Lovera)	1	3	2 21.5
3.	Arandal (V. Guzzinati)	0	3	2 18.9
4.	Arpilla (L. Casetti)	0	2	1 21.2
5.	Arcey (B. Alvesta)	1	0	2 69.5
6.	Alla (S. Varetto)	1	3	3 21.5
7.	Accademia Fe (F. P. Violante)	4	R	0 22.7

Favoriti: Arandal, Arpilla

Ottava corsa — ore 23,55 — **PREMIO NOVI LIGURE** — **L. 3.200.000 - Corsa Trio - m 1600**

1.	Biosi (R. Giordani)		debutta	
2.	Buscolino (M. Lovera)	0	0	0 24.5
3.	Sugaciol (S. Varetto)	4	0	1 20.8
4.	Batrasi (G. Rossi)	-	-	3 23.6
5.	Boschino (T. Cecere)		debutta	
6.	Biselta (A. Pasolini)		debutta	
7.	Buseran (P. Carazza)	S	R	0 27.2
8.	Biparbio (M. Sinanovic)	-	0	0 —
9.	Brandola (M. Baroncini)	-	0	0 22
10.	Balini (P. Demuru)		debutta	
11.	Boneer (E. Demuru)	S	0	2 22.3
12.	Brigid d'Assia (G. Guzzinati)	-	-	- —
13.	Buseva (L. Conti)	S	R	0 25.9
14.	Brunisi (F. P. Violante)	0	0	R 26.4

Favoriti: Batrasi, Brigid d'Assia, Sugaciol

18

TUTTOGOL

Esce ogni giorno
per il Mundial '82

Supplemento al n. 163
di «Stampa Sera» del 10 luglio 1982

Paolo Rossi Rummenigge guerre stellari

SERA
Torino
direttore responsabile
Carlo Bramardo
vicedirettore
Edit. LA STAMPA S.p.A.
Presidente Giovanni Giovannini
Amministratore Delegato e Marco Benedetto
Consiglieri Vittorino Chiusano - Luca Cordero di Montezemolo - Umberto Cuttica
Carlo - Francesco Paolo Mattioli
Sindaci Alfonso Ferrero (presid.) - Luigi De - Giovanni Pa
Stabilimento tipografico: Ediz. La Stampa S.p.A. - Via Marenco 32 - 10126 Torino
© 1982 Edit. LA STAMPA S.p.A.
CERTIFICATO N. 307 DEL 29-12-1951

Platini dal dischetto

Francia-Germania è stata, senza dubbio, la partita più drammatica di questo mondiale: basti che i francesi nei tempi supplementari vincevano per tre a uno e si sono fatti acciuffare e superare. E' quindi più che comprensibile il loro disappunto, quando già pregustavano la finale di Madrid con l'Italia.

I tedeschi, comunque, hanno dimostrato di essere squadra dalle infinite possibilità e di meritare ampiamente di incontrare gli azzurri nella finale. Stavolta Tarantino non ha avuto difficoltà nel cercare episodi interessanti da illustrare: nel disegno a sinistra il primo gol francesi, realizzato da Platini su rigore, con stile e una impeccabili.

Nel disegno a destra, il primo gol dei tedeschi, con Fischer che batte il portiere: respinta si avventa Littbarski e mette in rete.

Littbarski rimedia

In Spagna lo chiamano il mago del Mundial

dal nostro inviato FABIO VERGNANO

MADRID — Trentacinque gradi anche nella capitale della Castiglia. accoglie la nazionale con temperature impossibili, dopo le prodezze di Barcellona questa squadra non può certo avere il caldo fra i suoi nemici principali. trasferimento da Barcellona a è avvenuto su un «charter» un buon numero di tifosi al seguito, che diversamente avrebbero trovato molte difficoltà a raggiungere il centro della Spagna. Tra Barcellona e Madrid c'è un aereo ogni mezz'ora, ma non essendo possibili le prenotazioni, le code all'accettazione sono chilometriche. Tutti, dunque, sul grande DC8, gioia di quanti hanno potuto stare vicino agli azzurri.

Ieri c'è stato altro brindisi. Lo *champagne* scorre a fiumi attorno a questa squadra che si avvia a vivere l'atto decisivo suo travolgente Mundial. Bearzot è diventato in questo momento un supertecnico, in Spagna si parla di lui come l'uomo-miracolo. c.t. non va invece a di rivincite, vorrebbe rispondere ai suoi accusatori, preferisce la della e quella dei risultati. Ora è ad un passo traguardo più ambito della sua carriera, ma non si le soddisfatto.

Vuole questo Mundial a tutti i costi, squadra in grado dargli un'enorme soddisfazione, ma tempo stesso si nasconde le insidie della partita di domani sera Germania temibilissima: «*Nonostante i tempi supplementari* — spiega —, *non credo che la Germania sentirà la fatica. Certi successi ti danno la carica. Noi, del resto, non saremo certo riposati dopo le fatiche tre partite molto impegnative, giocate sempre sotto un sole terrificante*».

Ma noi siamo il signor Rossi. La considerazione viene facile e spontanea, sarà l'uomo in più di questa nazionale anche in questa finalissima? Bearzot non ha dubbi: «*Paolo segna, ma fa solo il suo mestiere. I miglioramenti collettivi della squadra dipendono comunque anche dalla ritrovata vena. Io, del resto, non avevo dubbi. Già a Vigo era utile per il movimento che faceva sul campo e per il fatto che teneva sempre impegnati i difensori avversari. Gli mancava solo il gol e, appena si sbloccato, i risultati non sono mancati per noi. Paolo un giocatore di classe autentica, in questo momento sta entrando nella forma migliore*».

Ma la stampa spagnola, che elogia esaltandone le virtù, parla anche Bearzot come del mago della situazione. Il c.t. non è disposto ad esaltarsi, lui prima di tutto viene la squadra: «*Il merito mio è minimo* — ammette —, *sono i buoni giocatori che fanno grande un tecnico ed fortunato perché ragazzi in gamba ne ho molti in squadra*».

Uno di questi è certamente Bergomi, che ha esordito contro i brasiliani controllando Serginho ed ha ribadito la sua grande prestazione giovedì sera contro Lato. Bergomi, però, pronto a rientrare nei ranghi. Gentile, scontata la squalifica, riprenderà il suo posto e Bergomi non avrà la soddisfazione di giocare finalissima: «*Ho fatto già più quanto pensassi* — mette — *ed è giusto che giochino compagni più forti me. Comunque, è il momento più bello della mia vita*».

Un ragazzo freddo, senza dubbio più dei diciotto anni che ha. In questo Mundial fatto più di quanto pensasse e ora dice grazie a Bearzot: «*E' eccezionale sul piano è pure un grande tecnico. Quando entri in campo, ti dà una carica incredibile*».

Bergomi parla con cognizione di causa anche Azeglio Vicini, il che ha avuto il ragazzo con nella Under 21: «*Non dovrei io a elogiare questo giovane, che l'anno scorso ha esordito nell'Inter Coppa con una naturalezza eccezionale. Con me ha giocato solo tre partite nella Under 21, ma ho avuto modo di apprezzarne tutte le qualità e infatti l'ho consigliato a Bearzot. E' destinato, senza dubbio, a seguire le di Cabrini e Gentile. Anzi, dal oggi è il ragazzo più giovane che abbia esordito in Nazionale A*».

Il vice Bearzot ha seguito, l'altra sera, la Germania nella semifinale con Francia, quindi meglio altri può parlare delle possibilità della nostra squadra questa partitissima: «*E' una squadra di esperienza, di grinta, con uomini di caratura internazionale. Non ha punti deboli. Credo che i tedeschi risentiranno sforzo dei trenta minuti supplementari, perché una squadra di temperamento questa se la cava sempre. Comunque direi che, nonostante tutto, partiamo alla pari. Solo in campo ci Rummenigge, per noi saranno veramente quai*».

ATTORNO A RUMMENIGGE TUTTI GLI ALTRI: IL C.T. CHE NON GIOCHERA', MA NESSUNO GLI CREDE

Come l'ha vista

Tedeschi capaci di ogni risultato

di O

Domenica chiuderà il Mundial della Spagna l'Italia protagonista dell'atto finale e protagonista per più con pieno merito ed unanimi riconoscimenti critici. Possiamo fieri e pronti, qualunque possa essere il risultato finale, ad applaudirli al loro ritorno.

Nostra avversaria sarà Germania che certo non ha bisogno di spiegata: è sicuramente sempre una delle nazionali più solide e collaudate del mondo. Ai suoi già eccellenti valori tecnici ed atletici è capace di aggiungere una capacità straordinaria di rimonta valuta uno determinazione sbalorditiva. Ne ben qualcosa i francesi, ultime vittime questa enorme forza di reazione.

Non dimentichiamo che dopo i primi minuti del primo tempo supplementare Francia in vantaggio per 3 a 1 e probabilmente era convinta di farcela a condurre in porto un risultato positivo. Ed è stato questo, forse, l'errore dei francesi: i tedeschi non si arrendono mai, non mai per.

Contro di loro quali e ritessarsi, qualsiasi risultato può rimesso in discussione nel volgere di pochi minuti. La partita fra Germania e Francia è stata molto bella ed avvincente, ricca di tutto quello che una partita di calcio può offrire: emozioni a finire, altalena risultato, supremazie che venivano ribaltate, poi di gioia dell'uno disperazione dell'altro, tutto, nel volgere di pochi minuti, veniva rovesciato.

E' certo che molto del successo che il calcio continua ad avere di fronte alle platee di tutto il mondo è dovuto a questo tipo di incognite che ogni partita può avere in sé. a Madrid! E che la vorrei sia con noi.

Che cosa [illegible]...

Un sogno che può diventare realtà

GIORGIO PUIA

La Germania è finalista con gli azzurri dopo i tempi supplementari i rigori, posteriori non sento di affermare che per azzurri era meglio incontrare la Francia. Non bisogna dimenticare, infatti, che i francesi hanno dominato per buona parte della partita e che all'inizio del primo tempo supplementare erano in vantaggio per 3-1 e nessuno avrebbe scommesso una lira sulla qualificazione dei tedeschi.

Solo per quanto riguarda l'esperienza e l'abitudine della squadra tedesca a giocare partite di finale, forse sarebbe stato più opportuno affrontare la squadra francese. L'entrata campo di Rummenigge ha galvanizzato la squadra germanica e la rete del 3-2 l'ha trasformata.

che mi maggiormente colpito è il carattere di questi tedeschi: mai domi, mai vinti, questo senso di superiorità che può condizionare l'avversario. Però anche noi sotto questo aspetto caratteriale siamo da meno, anzi di nome riusciamo ad esaltarci ed a rendere di più.

Penso che l'assetto tedesco, un 4-3-3 con Stielike libero e i due Forster tori a uomo su Rossi e Graziani (se recupererà sembra), semplifichi sulla carta quello che sarà il disegno tattico della partita: marcamento a uomo in difesa e misto uomo-zona a centrocampo.

Indipendentemente dalla presenza di Rummenigge (abbiamo visto quanto questo giocatore sia fase di rifinitura che di realizzazione), credo che gli azzurri, se giocheranno con lo stesso animo, grinta, determinazione, sacrificio, animirati contro Argentina e potranno far diventare realtà quel sogno di vittoria che nella mente di tutti gli italiani.

Fra «Pablito» e il «Kaiser» il «bolero» di gol

dal nostro inviato BRUNO BERNARDI

MADRID — *Paolo Rossi e Karl Heinz Rummenigge (Boniek permettendo)* si sfideranno domani sera al Bernabeu per il titolo di capocannoniere del Mundial. *Sono appaiati a quota cinque. Tre gol al Brasile, due alla Polonia:* un ruolino di marcia impressionante per Pablito, che però ci tiene di più a diventare campione mondo che a vincere classifica dei tiratori scelti. poi dovesse centrare entrambi i traguardi, *dopo il suo primo scudetto con la Juventus, ciò lo ripagherebbe delle amarezze passate nei due anni di squalifica.*

Ma Rossi non si lascia turbare da questo duplice sogno, non è condizionato dallo scettro di re dei gol. E' calmo, tranquillo, sorridente. Anzi ride di gusto dopo i giorni tristi passati a Vigo, quando evitava d'incontrare i giornalisti che lo sottoponevano a bolla-risposta che sembravano più interrogatori che interviste. Quasi fosse un usurpatore, avesse tolto il posto a qualcuno rimasta in Italia. Ma Rossi aveva semplicemente risposto alla chiamata di Bearzot, che credeva nella sua classe e soprattutto riteneva che, passando il primo turno, questa sarebbe venuta fuori. Adesso è lo stesso commissario tecnico a spegnere gli entusiasmi che si stanno accendendo attorno a Rossi.

«Da lui mi aspettavo quello che facendo — ripeteva ieri Bearzot — La gente ha la mania dell'iperbole: prima lo si mole fuori, poi lo si pone altare. Rossi si smarcava già a Vigo i miglioramenti suoi e quelli della squadra venivano da questo atteggiamento tattico importante. Rossi adesso segna e questo è il suo mestiere. Aveva soltanto bisogno contrasto, riabituarsi all'impatto fisico gli avversari. Non è cresciuto in fretta: il giovane, aveva già all'attivo tre partite di campionato più le amichevoli di Ginevra e Praga. I tre incontri di Vigo gli hanno restituito la con-

(SEGUE)

Seguiamole alla tv

OGGI

POLONIA-FRANCIA
Finale 3° e 4° posto
ad Alicante ore
Diretta rete 1 Capodistria

DOMANI

ITALIA-GERMANIA
Finale 1° e 2° posto
Madrid 20
Diretta rete 2 Capodistria

Lo scrivono gli altri

LA GAZZETTA DELLO
«Pronostici impossibili»

come in questo campionato del mondo le tecniche erano state quasi costantemente sepolte capricci e bel- della naturale imprendibilità del calcio.

sono proprio mostri, que-

Il mostro tedesco, sul campo, potrebbe risultare meno mostruoso di quel che si può pensare. Ma l'importante è che mostro reali e che quello mostro si configuri nell'immaginazione dei cosi.

TUTTOSPORT
«Incontentabili»

Zoff: «La Germania ha giocato i supplementari, ma noi abbiamo avuto l'handicap partite chiuse. In un clima torrido. Per noi la finale è già un premio, non ci accontentiamo, vogliamo vin-».

CORRIERE DELLO SPORT
storica»

Per la prima si nell'ultima i Paesi che, dopo il Brasile, più hanno inciso nella titoli, quattro finali, ben dieci presenze in dodici tornei. Da sempre le più irriducibili rivali dei maestri sudamericani: una delle due domani sera si sbarazzerà nell'altro d'oro.

TUTTOGOL

Esce ogni giorno
per il Mundial '82

Paolo Rossi Rummenigge guerre stellari

Platini dal dischetto

Francia-Germania è stata, senza dubbio, la partita più drammatica di questo mondiale: basti pensare che i francesi nei tempi supplementari vincevano per tre a uno e si sono fatti acciuffare e superare. E' quindi più che comprensibile il loro disappunto, quando già pregustavano la finale di Madrid con l'Italia.

I tedeschi, comunque, hanno dimostrato di essere squadra dalle infinite possibilità e di meritare ampiamente di incontrare gli azzurri nella finale. Stavolta Tarantino non ha avuto difficoltà nel cercare episodi da illustrare: nel disegno a sinistra il primo gol dei francesi, realizzato da Platini su rigore, con freddezza ed una sicurezza impeccabili.

Nel disegno a destra, il primo gol dei tedeschi, con Fischer che salta sul portiere: sulla respinta si avventa Littbarski che mette in rete.

Littbarski rimedia

STAMPA SERA
direttore responsabile
Carlo Brambilla
vicedirettore
Editrice LA STAMPA S.p.A
Presidente Giovanni Giovannini
Amministratore Delegato Marco Benedetto
Consiglieri Vittorio Chiusano - Luca Cordero di Montezemolo - Umberto Cuttica Carlo - Francesco Paolo Mattioli
Sindaci Alfonso Ferraro (presid.) - Luigi Demartini - Giovanni Peradotto
Stabilimento tipografico: Ediz. La Stampa S.p.A. - Via Marenco 32 - 10126 Torino
© 1982 Edit. LA STAMPA S.p.A
CERTIFICATO N. 367 DEL 30-12-1981

In Spagna lo chiamano il mago del Mundial

dal nostro inviato FABIO VERGNANO

MADRID — Trentacinque gradi anche nella capitale della Castiglia. Madrid accoglie la nazionale con temperature impossibili, ma dopo le prodezze di Barcellona questa squadra non può certo avere il caldo fra i suoi nemici principali. Il trasferimento da Barcellona a Madrid è avvenuto con un «charter» con un buon numero di tifosi al seguito, che diversamente avrebbero trovato molte difficoltà a raggiungere il centro della Spagna. Tra Barcellona e Madrid c'è un aereo ogni mezz'ora, e non essendo possibili le prenotazioni, le code all'aerostazione catalana sono chilometriche. Tutti, dunque, sul grande DC8, con gioia di quanti hanno potuto stare vicino agli azzurri.

Ieri c'è stato un altro brindisi. Lo champagne ormai scorre a fiumi attorno a questa squadra che si avvia a vivere l'atto decisivo del suo travolgente Mundial. Bearzot è diventato in questo momento un supertecnico, in Spagna si parla di lui come l'uomo-miracolo. Il c.t. non va invece a caccia di rivincite, vorrebbe rispondere ai suoi accusatori, ma preferisce la via della coerenza e quella dei risultati. Ora è ad un passo dal traguardo più ambito della sua carriera, ma non si sente soddisfatto.

Vuole questo Mundial a tutti i costi, sa che la squadra è in grado di dargli un'enorme soddisfazione, ma al tempo stesso si nasconde le insidie della partita di domani sera contro una Germania temibilissima: «*Nonostante i tempi supplementari* — spiega —, *non credo che la Germania sentirà la fatica. Certi giocatori ti danno la carica. Noi, dal resto, non saremo certo riposati dopo le fatiche di tre partite molto impegnative, giocate sempre sotto un sole terrificante*».

ATTORNO A RUMMENIGGE TANTO MISTERO: IL C.T. DERWALL DICE CHE NON GIOCHERA', MA NESSUNO GLI CREDE

Ma noi abbiamo il signor Paolo. La considerazione viene facile e spontanea. Paolo sarà l'uomo in più di questa nazionale anche in questa finalissima? Bearzot ha dubbi: «*Paolo segna, fa solo il suo mestiere. I miglioramenti collettivi della squadra dipendono comunque anche dalla sua ritrovata vena. Io, del resto, non avevo dubbi. Già a Vigo è utile per il movimento che faceva sul campo e per il fatto che teneva sempre impegnati i difensori avversari. Gli mancava solo il gol e, appena si è sbloccato, i risultati non sono mancati per noi tutti. Paolo è un giocatore di classe autentica, in questo momento sta entrando nella forma migliore*».

La stampa spagnola, che elogia Rossi esaltandone le virtù, parla anche di Bearzot come del mago della situazione. Il c.t. è disposto a esaltarsi, per lui prima di tutto viene la squadra: «*Il merito mio è minimo* — ammette —, *sono i buoni giocatori che fanno grande un tecnico ed io sono fortunato perché ragazzi in gamba ne ho molti in squadra*».

Uno di questi è certamente Bergomi, che ha esordito contro i brasiliani controllando bene Serginho ed ha ribadito il suo grande momento giovedì sera contro Lato. Bergomi, però, è pronto a rientrare nei ranghi. Gentile, scontata la squalifica, riprenderà il suo posto e Bergomi non avrà la soddisfazione di giocare la finalissima. «*Ho fatto già più di quanto pensassi* — ammette — *ed è giusto che giochino compagni più forti di me. Comunque, è il momento più bello della mia vita*».

Un ragazzo freddo, senza dubbio più maturo dei diciotto anni che ha. In questo Mundial ha fatto più di quanto pensasse e ora dice grazie a Bearzot: «*E' eccezionale sul piano umano ed è pure un grande tecnico. Quando entri in campo, ti dà una carica incredibile*».

Di Bergomi parla con cognizione di causa anche Azeglio Vicini, il tecnico che ha avuto il ragazzo con sé nella Under 21: «*Non dovrei essere io a elogiare questo giovane, che l'anno scorso ha esordito nell'Inter in Coppa naturalezza eccezionale. Con me ha giocato solo tre partite nella Under 21, ma ho avuto modo di apprezzarne tutte le qualità e infatti l'ho consigliato a Bearzot. E' destinato, senza dubbio, a seguire le orme di Cabrini e Gentile. Anzi, dal 1969 ad oggi è il ragazzo più giovane che abbia esordito in Nazionale A*».

Il vice di Bearzot ha seguito, l'altra sera, la Germania nella semifinale con la Francia, quindi meglio di altri può parlare delle possibilità della nostra squadra in questa partitissima: «*E' una squadra di esperienza, di grinta, con uomini di caratura internazionale. Non ha punti deboli. Credo che i tedeschi non rinunceranno allo sforzo dei trenta minuti supplementari, perché una squadra di temperamento come questa se la sente sempre. Comunque direi che, nonostante tutto, partiamo alla pari. Solo se in campo ci sarà Rummenigge, per noi saranno veramente dei guai*».

Come l'ha vista

Tedeschi capaci di ogni risultato

di BRUNO GARZENA

Domenica si chiuderà il Mundial con Spagna con l'Italia protagonista dell'atto finale e protagonista per di più con pieno merito ed unanimi riconoscimenti critici. Possiamo veramente essere fieri e pronti, qualunque possa essere il risultato finale, ad applaudirli al loro ritorno.

Nostra avversaria sarà la Germania che certo non ha bisogno di essere spiegata: è ricercatamente da sempre una delle nazionali più solide e collaudate del mondo. Ai suoi già eccellenti valori tecnici ed atletici è capace di aggiungere una capacità straordinaria di rimonta voluta con una determinazione sbalorditiva. Ne sanno ben qualcosa i francesi, ultime vittime di questa enorme forza di reazione.

Non dimentichiamo che dopo i primi minuti del primo tempo supplementare la Francia era in vantaggio per ben 3 a 1 e probabilmente era convinta di farcela a condurre in porto un risultato positivo. Ed è stato questo, forse, l'errore dei francesi: i tedeschi si arrendono mai, non si danno mai per vinti.

Contro il loro gioco a rilassarsi, qualsiasi risultato può essere rimesso in discussione nel volgere di pochi minuti. La partita fra Germania e Francia è stata molto bella ed avvincente, ricca di tutto quello che una partita di calcio può offrire: emozioni a non finire, alternanza di risultati, supremazie che venivano ribaltate, gol di ogni genere, gioia dell'uno disperazione dell'altro, tutto, nel volgere di pochi minuti, veniva rovesciato.

E' certo che molto del successo che il calcio continua ad avere di fronte alle platee di tutto il mondo è dovuto a questo tipo di impegnate che ogni partita può avere in sé. Ed ora a Madrid. E che la sorte sia con noi.

D'una cosa ne pensa...

Un sogno che può diventare realtà

di GIORGIO PUIA

La Germania è finalista con gli azzurri dopo i tempi supplementari ed i rigori. A posteriori non mi sento di affermare che per gli azzurri era meglio incontrare la Francia. Non bisogna dimenticare, infatti, che i francesi hanno dominato per buona parte della partita e che all'inizio del primo tempo supplementare erano in vantaggio per 3-1 e nessuno avrebbe scommesso una lira sulla qualificazione dei tedeschi.

Solo per quanto riguarda l'esperienza e l'abitudine della squadra tedesca a giocare partite di finale, forse sarebbe stato più opportuno affrontare la squadra francese. L'entrata in campo di Rummenigge ha galvanizzato la squadra germanica e la rete del 3-3 l'ha trasformata.

Ciò che mi ha maggiormente colpito è il carattere di questi tedeschi: mai domi, mai vinti, questo senso di superiorità che può condizionare l'avversario. Però anche noi sotto questo aspetto caratteriale non siamo da meno, anzi contro avversari di nome ritengo ci esaltiamo ed è rendiamo di più.

Penso che l'assetto tattico tedesco, un 4-3-3 con Stielike libero e i due Forster marcatori a uomo su Rossi e Graziani che recuperetà come sembrai, semplificati sulla carta quello che sarà il disegno tattico della partita: marcamento a uomo in difesa e misto uomo-zona a centrocampo.

Indipendentemente dalla presenza di Rummenigge (abbiamo visto quanto vale questo giocatore sia in fase di rifinitura che di realizzazione), credo che gli azzurri, se giocheranno con lo stesso animo, grinta, determinazione, sacrificio, unmirati contro Argentina e Brasile potranno far diventare realtà quel sogno che è nella mente di tutti gli italiani.

Fra «Pablito» e il «Kaiser» il «bolero» il suon di gol

dal nostro inviato BRUNO BERNARDI

MADRID — *Paolo Rossi e Karl Heinz Rummenigge (Boniek permettendo) si sfideranno domani sera al Bernabeu per il titolo di capocannoniere del Mundial. Sono appaiati a quota cinque. Tre gol al Brasile, due alla Polonia: un ruolino di marcia impressionante per Pablito, che però ci tiene di più a diventare campione del mondo che a vincere la classifica dei tiratori scelti. Se dovesse centrare entrambi i traguardi, dopo il primo scudetto con la Juventus, ciò ripagherebbe delle amarezze passate nei due anni di squalifica.*

Ma Rossi non si lascia turbare da questo duplice sogno, non è condizionato dallo scettro di re del gol. E' calmo, tranquillo, sorridente. Anzi ride di gusto dopo i giorni tristi passati a Vigo, quando evitava d'incontrare i giornalisti che lo sottoponevano a dei botta-risposta che sembravano più interrogatori che interviste. Quasi fosse un usurpatore, avesse tolto il posto a qualcuno rimasto in Italia. Ma Rossi aveva semplicemente risposto alla chiamata di Bearzot, che credeva nella sua classe e soprattutto riteneva che, passando il primo turno, questa sarebbe stata fuori. Adesso è lo stesso commissario tecnico a spiegare gli entusiasmi che si stanno accendendo attorno a Rossi.

«Da lui mi aspettavo quello che sta facendo — ripeteva ieri Bearzot — La gente ha la mania dell'iperbole: prima lo si vuole fuori, poi si pone su un altare. Rossi si smarcava già a Vigo e i miglioramenti suoi e quelli della squadra venivano da questo atteggiamento tattico importante. Rossi adesso segna e questo è il suo mestiere. Aveva soltanto bisogno del contrasto, di riabituarsi all'impatto fisico con gli avversari. Non è cresciuto in fretta, è giovane, aveva già all'attivo tre partite di campionato più le amichevoli di Ginevra e Praga. I tre incontri di Vigo gli hanno restituito la condizione migliore».

(c)

Seguiamole alla tv

OGGI

POLONIA-FRANCIA
Finale 3° e 4° posto
Alicante ore 20
Diretta rete 1 e Capodistria

DOMANI

ITALIA-GERMANIA
Finale 1° e 2° posto
a Madrid ore 20
Diretta rete 2 e Capodistria

Lo scrivono gli altri

LA GAZZETTA DELLO SPORT
«Pronostici impossibili»

Mai come in questo campionato del mondo le valutazioni tecniche sono state quasi costantemente esposte ai capricci e alla beffa della naturale imprevedibilità del calcio.

TUTTOSPORT
«... sono proprio mostri, questi tedeschi?»

Il mostro tedesco, sul campo, potrebbe risultare meno mostruoso di quel che si può pensare. Ma l'importante è che mostro resti e che quale mostro si configuri nell'immaginazione dei nostri.

TUTTOSPORT
«Incontentabili»

Zoff: «La Germania ha giocato i supplementari, ma noi abbiamo avuto l'handicap delle partite diurne, in un clima torrido. Per noi la finale è già un premio, ma non ci accontentiamo, vogliamo la vittoria».

CORRIERE DELLO SPORT
«... storica»

Per la prima volta di fronte nell'ultima sfida i due Paesi che, dopo il Brasile, più hanno inciso nella storia dei mondiali: due titoli, quattro finali, ben otto presenze in dodici tornei. Da sempre le più irriducibili rivali dei mondiali sudamericani: una delle due domani sarà il sfregiata nell'albo d'oro.

In curva con panini e Guerin

di RENATO NICOLINI

Andando a scuola [illegible] Brothers, i «gelati» [illegible] poveri» irlandesi, [illegible] via [illegible] no Colonna, era naturale che la [illegible] dopo la messa, si giocasse a calcio. Il campo però [illegible] era (a differenza della [illegible] nell'edificio [illegible] scuola). Era il campo dei Cavalieri di Colombo, a [illegible] Il [illegible] tore del [illegible] era l'insegnante di [illegible] media, il professor De Canzi, con quel [illegible] inimitabile [illegible] il suo [illegible] [illegible]. Le [illegible] riservate agli [illegible] [illegible] liedle, così, [illegible] le elementari, la prima domenica della [illegible] prima media, mi ritrovai in [illegible] gli altri sul campo dei Cavalieri di Colombo, per essere scelto da uno dei due capitani. Con mio progressivo disappunto, non venni scelto da nessuno. Il calcio però mi appassionava, e [illegible] seguì lo stesso [illegible] partita, da [illegible] dei [illegible], correndo anch'io appresso alla palla, a [illegible] [illegible] squadra che aveva scelto (e che mi aveva rifiutato).

Seguitavo [illegible] domenica mattina a [illegible] [illegible] campo dei Cavalieri [illegible] Colombo, a mettermi in fila, e a [illegible] [illegible] scelto. Una domenica [illegible] (si [illegible] in nove contro nove) eravamo presenti soltanto in dieci, così fui scelto anch'io. Per il mio [illegible] fui schierato in porta, ruolo che evidentemente era ritenuto meno attivo degli altri, adatto ad un [illegible] [illegible]. Dopo qualche minuto, [illegible] arrivare [illegible] di me [illegible] palla. Mi avvicino, [illegible] sparo. [illegible] quella finisce alle mie spalle. Dopo dieci minuti, i gol che avevo subito erano già quattro, senza che fossi riuscito una sola volta a toccare il pallone.

Fino la partita fuori dai pali, in un ruolo indefinito. Seguivo [illegible] [illegible], come ero abituato a fare dai [illegible] dal campo, senza raggiungerla mai. Al calcio d'angolo avversario, mi mettevo al palo opposto a quello in cui si piazzava il portiere avversario, nella corretta posizione che avevo appreso dai giornali sportivi e da un manuale che avevo acquistato, in attesa di un traversone che nessuno [illegible] ad indirizzare dalle mie parti.

Finì così per rassegnarmi, nelle [illegible], [illegible] ruolo di tifoso, e [illegible] apprendere le intemperanze verbali, [illegible] [illegible] e giù a seconda dei movimenti di [illegible] [illegible] (io [illegible] appreso) [illegible] [illegible] irraggiungibile.

Allo stadio ci [illegible] la prima volta che avrò [illegible] anni, ma [illegible] [illegible] la Roma e la Lazio Gonario, l'ex [illegible] [illegible] aveva [illegible] Giovanna, [illegible] [illegible] (a che mi serve, mi [illegible] e un po' mi ricordavo, salvato la vita una volta che era scivolato nella [illegible] da bagno), mi [illegible] ad uno spareggio (per il promozione in serie C?) in [illegible] era impegnato il Colleferro. [illegible] [illegible] si svolgeva allo Stadio Flaminio. Ricordo che Gonario [illegible] portato per me un panino con la carne e la verdura, che risultò nella mia mente, per [illegible] tempo, come il menù ideale dello spettatore di una partita di calcio. Il tifo lo facevamo per il [illegible] [illegible] [illegible] fuori la squadra [illegible]. Così [illegible]. [illegible] troppo dolore, poiché il mio tifo per il Colleferro non [illegible] troppo acceso, la [illegible] delle delusioni [illegible] spettatore. Troppe altre volte l'avrei dovuta percorrere. Ricordo — anni dopo — la partita Roma-Verona, all'Olimpico, dopo la vittoria in trasferta sul campo del Cagliari e la morte successiva, negli spogliatoi, di Taccola. In stima della partita (mi ero recato per tempo in curva Sud per trovare un buon posto) parlavo con un tifoso che la domenica precedente si era recato a Cagliari, che aveva visto Taccola... Mi sembrava una condizione epica quella di tifoso che seguiva la strada in trasferta. Al posto di Taccola esordiva Landini, che toccava la palla con qualche goffaggine ma con sicuri scatti imprevedibili. Poi in contropiede segnò il Verona, una volta, due volte. E le bandiere dei [illegible] Taccola vennero ammainate, per riprendere dopo un [illegible] di Peiró, in un finale entusiasmante, la [illegible] all'attacco, ma inutile per il risultato.

La partita che mi [illegible] più popolare di [illegible] per televisione. I mondiali [illegible] del 1970 [illegible] militare. Dopo [illegible] mesi alla Cecchignola [illegible] allievo ufficiale, alcune informazioni in ritardo [illegible] carabinieri (suppongo), indussero il Comando della scuola a riconoscere in me una scarsa attitudine militare, ed a trasferirmi, nel giro di ventiquattr'ore, al Battaglione genio [illegible] «Lagunari».

I mondiali vennero a coincidere [illegible] il precampo [illegible], a Sarzana, vicino Parma. Prima di partire per Sarzana, [illegible] commesso [illegible] di lasciare il [illegible] portalogli nella tuta mimetica il giorno della [illegible] [illegible] il mio ritorno [illegible] lo ritrovai. E così [illegible], all'interno naturalmente, adottato dalla mia compagnia (compagni [illegible] cui mi divideva una certa differenza di età, erano tutti di [illegible] dieci anni più giovani di me). A turno mi invitarono a pranzo, e debbo dire che veramente mi sono sentito così ricco come in quel periodo in cui, fino all'arrivo di un vaglia da casa, non avevo una lira. Con Solarus, Favi, Gelain (che giocava centromediano nel Parma e faceva «l'ortiere», [illegible] verdure), [illegible] più spesso che con gli altri, [illegible] con loro cominciai, [illegible] po' per gioco, a [illegible] [illegible] visione della [illegible] Milano, nonostante il deludente avvio, [illegible] vittorie di misura, i pareggi zero a zero. Venne la vittoria sul Messico, [illegible] alla vigilia [illegible] con la Germania mi [illegible] andare ad un pronostico: «L'Italia vince [illegible] [illegible] a zero. Un goal, e poi la nostra [illegible] [illegible] i tedeschi». La partita [illegible] [illegible] ragionie, fino al pareggio [illegible] al goal di Schnellinger [illegible] [illegible] minuto. «Non c'è [illegible]. Ho sbagliato sul punteggio, ma non sullo scarto. Nei tempi supplementari venivamo [illegible] [illegible] [illegible] tre a [illegible] [illegible] Germania restavo il solo a credere, con ostentata sicurezza, nella vittoria italiana. Peccato che il gioco [illegible] mi [illegible] riuscito [illegible] seconda volta, nella finale con il Brasile. Ma chi avrebbe immaginato [illegible] [illegible] brasiliani, che mi [illegible] sembrati così [illegible] nelle [illegible] partite, avrebbero saputo bloccare [illegible] tanta abilità [illegible] Riva e Boninsegna?

[illegible] nato nel 1942, l'anno dello [illegible] ero destinato a diventare padre della [illegible]. Lo diventai parecchi anni dopo, anni di tepide simpatie... [illegible], innamoramenti per la Fiorentina dell'anno dello scudetto, imbattuta sino all'ultima giornata, e soprattutto per l'inter europea di Herrera. Con Herrera allenatore della Roma, poi [illegible] diventare [illegible] di frequentare lo [illegible]. La [illegible] [illegible] all'apertura [illegible] cancelli, [illegible] [illegible] un buon posto in [illegible] Sud, [illegible] panini, giornali sportivi, [illegible] il «Guerin [illegible]», [illegible] il lunedì prima, lunetto, libri gialli, di fantascienza... Per [illegible] il tempo poi era molto [illegible] che leggessi. Preferivo [illegible] [illegible] [illegible] stadio. I suoi rituali complicati, [illegible] [illegible] club [illegible] (e avversari; soprattutto quando veniva il Napoli), gli striscioni, gli slogan, fino all'arrivo di Dante, pochi [illegible] prima [illegible] fischio d'inizio, il capolavoro della curva Sud, accolto dal grido di «Daniel Daniel», che assimilava la direzione del tifo, [illegible] il via ai gridi forse più con le braccia che con la voce.

Senza abbandonare il tifo giallorosso, [illegible] perciò, progressivamente, di recarmi allo stadio, [illegible] alla visione diretta delle partite la lettura dei giornali del lunedì, dove il gioco della [illegible] — attraverso la osservazione del «mago» — appariva [illegible] moderno, razionale, in sviluppo, battuto soltanto dalla sfortuna. Poi anche questo gioco finì per venirmi a noia, e mi ritrovai un po' per volta ridotto alla condizione laica di tifoso intermittente, disposto sempre a gioire della vittoria della sua squadra ma non più tanto a soffrirne...

Questo rapporto di delusione tra tifoso e squadra, che portava a guardare con preventiva rassegnazione le partite appena un po' impegnative, credo non fosse soltanto mio ma di tutta la città. Dopo le prime cinque giornate si guardava già all'anno dopo, all'avvento [illegible] immancabile quanto sempre rinviato di una grande Roma. «Forza Roma, forza lupi, sò finiti i tempi cupi». E invece i tempi diventarono sempre più cupi, [illegible] [illegible] morti di [illegible] Paparelli, ucciso durante un derby Roma-Lazio da un [illegible] proprio dalla curva Sud.

Così questa [illegible] di [illegible] [illegible] (e forse europea) di [illegible] e Falcao mi [illegible] arrivata addosso inarrestabile. Petrosetti no; [illegible] creduto subito, ben altra tempra di [illegible] da me [illegible] [illegible]. L'anno scorso [illegible] [illegible] il tempo [illegible] recarsi a Torino, [illegible] [illegible] [illegible] penultima di campionato, per Juventus-Roma. Finì zero a [illegible] e [illegible] quel risultato allontanò le speranze di [illegible] Petrosetti, tranquillo (apparentemente) [illegible]. «Sarà per l'anno prossimo». Poi lo ripetè davanti ai televisori, nel suo studio [illegible] sindaco, per la finale di Coppa Italia tra Torino e Roma. Al goal [illegible] Torino accusò il colpo: «Vuol vedere che la [illegible]...»

A me [illegible] [illegible] di questa Roma diversa [illegible] po' di [illegible] vada [illegible] ed [illegible] [illegible] diversa, non meno appassionata ma [illegible] [illegible] [illegible] nelle [illegible] manifestazioni [illegible] tifo, forse una città in cui si avverta l'inizio [illegible] una vita più ricca, [illegible], complessa per [illegible] [illegible] — [illegible] pure [illegible] — nel giro [illegible] novanta minuti. Molto merito naturalmente a Liedholm, che [illegible] dimostra come [illegible] nel calcio [illegible] [illegible] la capacità di sperimentare [illegible] diversi (la difesa «a zona»), e di mantenerli, anche quando i risultati non siano immediatamente [illegible], e la professionalità siano vincenti.

Certo, non tutto è cultura allo [illegible] modo, ma [illegible] [illegible] nulla [illegible] [illegible] indifferente per la cultura. Così [illegible] calcio moderno, l'intelligenza [illegible] piuttosto che il mito, [illegible] preparazione piuttosto che l'improvvisazione, [illegible] [illegible]. Caro Gianni Brera, [illegible] Arbasino (per me [illegible] solo a Brera tra gli [illegible] italiani): che Roma non sia più la capitale dello scirocco?

Da «Il calcio è una scienza da [illegible] di [illegible] Valeriani. Per gentile concessione [illegible] Savelli editori.

Trapattoni carica gli azzurri «Restituite colpo su colpo»

MADRID — «*Siamo decisamente forti*». L'espressione sicura è di Giovanni Trapattoni, che [illegible] gusta fino in fondo questo finale [illegible] Mundial. Da ieri il Trap ha [illegible] lasciato le assolate spiagge della Costa Brava per scendere a Madrid, dove domani assisterà alla finalissima. Il tecnico bianconero è raggiante per il successo sulla Polonia e guarda con ottimismo alla partita di domani sera contro quella Germania che da sempre annulla e che porta ogni volta [illegible] esempio di squadra ideale.

Dice il Trap: «*Ci attende un impegno durissimo perché anche nella semifinale con la Francia la Germania ha dimostrato tutta la sua potenza, la sua capacità tecnica e la tenacia nel ribaltare un risultato che le era largamente sfavorevole. Sul 3-1 i tedeschi non hanno calato le brache. Sono queste le squadre che mi vanno*». Secondo Trapattoni, l'Italia, nonostante tutto, avrebbe certamente [illegible] minori difficoltà contro [illegible] Francia: «*I francesi hanno un gioco che [illegible] adatta meglio [illegible] nostre caratteristiche* — spiega il Trap —. *Comunque, con questo non voglio dire che la Germania ci farà a pezzetti. La partita è tutta [illegible] giocare, ma riusciremo a spuntarla solo battendoci subito al[illegible]*

l'insegna [illegible] prendere e del dare».

Trapattoni confida inoltre nella stanchezza dei nostri avversari: «[illegible] *auguro che quella mezz'ora in più [illegible] gioco e lo stress dei rigori influiscano sul loro rendimento. [illegible] non dobbiamo illuderci troppo, questi non [illegible] [illegible] morti. Noi abbiamo però [illegible] [illegible] in più ed anche se contro questi arcigni avversari avrà vita dura, è logico da parte nostra che si speri in lui, che in questo momento [illegible] trova in ottime condizioni. Contro la Germania dovremo mettere in mostra tutte le qualità dimostrate in queste partite [illegible] seconda fase, [illegible] fidando appunto nella buona vena [illegible] Paolo. Dai suoi piedi potrebbero partire i gol decisivi. Siamo in finale con pieno merito ed ora cerchiamo di giocare fino in fondo [illegible] nostre carte*».

Trapattoni guarda [illegible] [illegible] sionale, ma pensa anche alla Juventus. Lo stress fisico e psicologico cui [illegible] sono sottoposti in questi giorni sei dei [illegible] giocatori lo preoccupa[illegible] un poco, vede [illegible] eventuali ripercussioni che il Mundial potrà avere sul campionato e [illegible] Coppa Campioni: «*Purtroppo, penso alla brutta andata* — ricorda — *che abbiamo fatto dopo i mondiali del '78 e tocco ferro. Spero [illegible] magari, vincendo il Mundial, i giocatori tornino a casa caricati e pronti per la dura prova che ci attende*».

A proposito [illegible] Coppa dei Campioni, Trapattoni parla anche [illegible] Platini, che l'altra sera ha dato spettacolo: «*Il francese* — conclude — *ha dimostrato [illegible] [illegible] volo[illegible] [illegible] [illegible] un giocatore freddo, intelligente. Più lo vedo e più mi rendo conto che [illegible] fatto un acquisto azzeccato*».

Con lui, Rossi e Boniek al prospetto [illegible] grande Juve, insomma. Trapattoni [illegible] fa commenti, [illegible] sorride maliziosamente e [illegible] a quando potrà averli tutti e tre a disposizione per formare il grande squadrone che sogna.

f. v.

Paolo Rossi e Rummenigge

(Segue dalla 1ª pagina)

[illegible] ed ora è in forma come lo [illegible] è normalmente a dicembre. D'altra parte, un elemento di classe [illegible] dimentica [illegible] [illegible] giocare. Non diamogli però meriti superiori alla realtà: tutta la squadra ha fatto in pieno il proprio dovere e continuerà a farlo, fino in fondo».

Tuttavia i gol di Rossi contano — e [illegible]. Il suo guizzo vincente, la rapidità, l'opportunismo sotto [illegible] hanno entusiasmato milioni di telespettatori, ed il pubblico che ha assistito direttamente alle ultime partite dell'Italia sottolineava le sue paroniche [illegible] degli «olé». Un giornale sportivo spagnolo, dopo la tripletta con il Brasile, [illegible] titolato: «Oh Rossi!».

ANTOGNONI: ANCHE LUI IN FINALE?

[illegible] *accadrà nella finalissima? [illegible] sarà sicuramente un «sorvegliato speciale» della difesa tedesca, che già conosce, anzi Bearzot dice che verrà sottoposto ad un controllo feroce. «La Germania Ovest non marca a zona ma [illegible] uomo», ricordava [illegible]. Lo sa anche Rossi, [illegible] ha già incontrato la Germania [illegible] Buenos Aires nel 1978. Quell'incontro finì 0-0.*

Conosce anche il Bernabeu, dove disputò un'amichevole con la Spagna. L'Italia perse 2-1, ma lui disputò [illegible] una buona prova, creando [illegible] le premesse per il rilancio in grande [illegible] che doveva avvenire alcuni mesi più [illegible] [illegible] Mar del Plata con la Francia. Fu [illegible] che nacque «Pablito». Adesso, dopo un periodo buio, è risorto. E l'Italia si affida ancora ai suoi gol perché il sogno mondiale diventi realtà.

«Con il cuore a Madrid» giurano i tifosi azzurri

Ale Mundial. In questi giorni non si parla d'altro, e l'attesa cresce. Lunedì, martedì al più tardi, tutto sarà finito, la grande avventura non sarà che un ricordo, e si tornerà alla triste quotidianità. Ci accorgeremo che la benzina è aumentata, le sigarette pure, l'economia traballa, [illegible] mondo ci si [illegible] [illegible] motivo, e in breve le sciagure pubbliche e private ci aggrediranno nuovamente con tutta la loro drammaticità. Quelli [illegible] scandalizzano davanti alle esplosioni di tifo scatenato, alle parate, alle feste, agli [illegible] del patriottismo calcistico, ai bagni e alle bandiere, non si rendono conto dei motivi che stanno alla base di tutto ciò.

La verità è che la gente ha voglia di buone notizie, [illegible] voglia di allegria, di vittorie, di gioia. Da due settimane, [illegible] può accendere la televisione, aprire un giornale senza essere [illegible] [illegible] un senso di angoscia, di frustazione, di paura. Perciò siamo diventati tutti un po' tifosi, anche quelli che [illegible] non lo avevano mai considerato.

Diciamo che [illegible] è giusto trattare [illegible] eroi undici giovanotti in mutande che tirano calci ad [illegible] pallone. Non è vero. [illegible] è giusto aver bisogno di eroi, questo sì. Quando [illegible] [illegible] degli eroi vuol [illegible] che le [illegible] stanno andando davvero male. [illegible] visto che di eroi [illegible] [illegible] parla apertamente, parliamo dell'eroe numero uno, di Lazzaro resuscitato, di «Pablito Paolorossi goooal» che in questi giorni [illegible] sognare milioni di [illegible]ni. Nel clan dei [illegible] juventini è festa grande, [illegible] interminabili discussioni di fronte allo [illegible] Comunale hanno in Paolino — eroe il protagonista indiscusso. «*Tutti gli [illegible] addosso* — [illegible] Sergio Massa, uno [illegible] "tifosi del Combi" — *adesso lo considerano un salvatore della patria. Non dovevano neanche portarlo [illegible] Spagna, hanno scritto certi giornali. E se non lo portavano, i gol chi li segnava? Pruzzo?*».

«*E' vero, nessuno lo ha capito* — ammette [illegible] altro tifoso, Piero —. *D'altra parte, dopo due anni di inattività, [illegible] le prime partite giocate sottotono, chi si [illegible] aspettato una simile esplosione?*». L'esca [illegible] gettata, e ciascuno vuol dire [illegible] [illegible] «*Paolo ha segnato degli splendidi gol* — dice Vittorio [illegible] Vienna —. *Ma [illegible] dimentichiamo che ha alle spalle una squadra stupenda. Ora c'è Rossi [illegible] auge, ma perché allora non si parla [illegible] anche di Scirea, un giocatore meraviglioso?*».

«*E' vero* — aggiunge Sergio del [illegible] «*Juventus primo amore*» — *sono tutti bravi, anche Graziani che [illegible] molti non piace. Come si può criticare [illegible] giocatori tanto generosi? [illegible] facciamo anche un po' d'autocritica: dopo le prime partite, chi [illegible] che avrebbe scommesso un soldo bucato sulla Nazionale*». Il «dialogo dei massimi sistemi» (per vincere la Coppa, naturalmente) [illegible] prosegue sotto il [illegible] di questo luglio tortuoso così mediterraneo. [illegible] «spagnolo». Ciascuno, in cuor suo, invidia chi domani sarà a Madrid. Chi resta qui [illegible] prepara spiritualmente. Domani l'Italia [illegible] ferma. Non ci azzardiamo [illegible] dire [illegible] il concerto [illegible] Rolling [illegible] [illegible] un «bagno», ma certo molti preferiranno [illegible] correre rischi e restare davanti [illegible] televisori. Dopotutto, Jagger e compagni [illegible] inglesi, [illegible] cos'abbiamo noi [illegible] spartire con questa gente, che si [illegible] fatta eliminare dagli spagnoli, noi, che abbiamo battuto Brasile [illegible] Argentina, [illegible] siamo in finale [illegible] Neanche i tedeschi ci fanno paura.

Questo pensano i tifosi, [illegible] preparano la festa. Che sarà festa sul serio, se si avvererà la previsione del nostro «veggente», quello [illegible] ha preconizzato i punteggi esatti delle partite [illegible] Argentina, Brasile e Polonia, e che contro [illegible] Germania conferma l'uno a zero, [illegible] qualche chance [illegible] per il 3 a 1. Festa, [illegible] occasione per [illegible] indegni, per ignobili intemperanze. Abbiamo saputo di [illegible] malmenate da teppisti, durante i festeggiamenti [illegible] giorni scorsi. Sono cose vergognose. E, poiché l'occasione fa l'uomo ladro, se sarà festa, non perdiamo la testa. Un tifoso, dopo [illegible] «Polonia, [illegible] spogliato per gettarsi nella fontana di piazza CLN. E' tornato a casa in mutande. [illegible] avevano rubato i vestiti.

Gabriele [illegible]

Orgogliosi di essere italiani

di [illegible] SIMEONI

[illegible] *come in questi giorni il mondo è stato tanto... rotondo. Così allontanati i rancori verso il calcio che con la sua invadenza sacrifica tutti gli altri sport (e l'atletica ne sa qualche cosa) mi sembra doveroso dedicare anche il mio spazio agli azzurri [illegible] tanto [illegible] hanno fatto morire e rinascere orgogliosi in queste serate afose. Dall'inizio dei mondiali c'è un'ansia e una paralisi generale «alle cinque della sera». [illegible] dilatano appuntamenti, [illegible] abbassano le serrande dei negozi e anche i campi sportivi diventano deserti.*

Già, per [illegible] più vicini alla nostra squadra e soffrire e gioire con [illegible] anche noi atleti [illegible] siamo adattati ad allenarci nelle [illegible] più strane con il sole allo Zenith [illegible] in notturna e sopportando l'agitazione pre-partita di qualche allenatore. Ma che soddisfazione immensa ci [illegible] saputo [illegible]... e [illegible] è ancora finita!

Quante cose sono state dette e scritte a proposito, quanta [illegible] buona fede! Solo chi ha fatto o fa dello sport seriamente sa quante siano le difficoltà per raggiungere il massimo. Chi guarda non può capire perché non sa come sia fatta la [illegible] dell'allenamento e come possa influire il peso della responsabilità negli impegni importanti. La critica fa bene ma l'esagerazione [illegible] una condanna. La reazione della squadra italiana ha avuto dell'incredibile. Contro Argentina, Brasile e Polonia sono [illegible] in campo undici leoni capitanati [illegible] uno Zoff più felino che [illegible]. Da tanto tempo volevamo vedervi giocare così liberi dall'incubo dell'avversario, finalmente consci che le barriere non esistono [illegible] si creano. Per molto tempo ci farete sentire fieri [illegible] essere italiani.

Francia-Polonia è anche scontro tra due bianconeri

BONIEK E PLATINI, [illegible] GIOCHERANNO [illegible] JUVENTUS DALLA PROSSIMA STAGIONE, [illegible] [illegible] [illegible] FRONTE PER [illegible] I COLORI DELLA POLONIA E DELLA FRANCIA

Le stelle proteggono Pablito

Dal giorno in cui le Stelle, ridendo delle previsioni degli esperti, hanno detto «Italia» [illegible] la partita [illegible] tro l'Argentina, gli azzurri hanno incominciato [illegible] giocare. Forse, per la semifinale con la Polonia, sarebbe stato interessante scoprire, nell'oroscopo dell'arbitro, [illegible] ragioni di tanta debolezza. Troppo facile [illegible] che il mite uomo [illegible] voluto fare onore al suo cognome.

Occupiamoci, allora, della posizione dei Pianeti durante la gran serata di domani. [illegible] gli astri, in linea generale dovremmo assistere [illegible] uno spettacolo entusiasmante. Infatti, nel cielo, si formano tre positivi trigoni: Mercurio-Giove che spinge [illegible] iniziative messe in pratica [illegible] intelligenza e ottimismo, Venere-Marte che incita all'esuberanza e Luna-Sole che sollecita il dinamismo. E siccome la Luna transita in Pesci, dovrebbero beneficiarne i nati in questo plastico Segno e [illegible] Zoff, Bergomi, Conti e Marini.

Il nostro portiere, poi, [illegible] e Mercurio offrono [illegible] possibilità di un [illegible] smagliante: Bergomi dovrebbe dimostrarsi [illegible] te, sicuro e ricco di vitalità (Luna trigono Nettuno, Venere trigono Saturno); Conti, Sole, Luna e Giove intendono togliere ogni preoccupazione e sollecitare genialità di gioco. Marini forse rischia [illegible] incontrare qualche ostacolo seminato da Marte, ma il [illegible] Pianeta favorirà [illegible] anche risoluzione e tempismo, mentre Venere e Giove spingono ad una disinvoltura [illegible] esibizioni.

Osservando i Temi degli altri giocatori, notiamo che al momento della nascita dell'Ariete Antognoni e del Sagittari Bergomi e Oriali, il nostro satellite [illegible] trovava proprio nei Pesci, Segno in cui transita domani. E questo [illegible] di ottimo auspicio.

Inoltre per l'Ariete Antognoni e per i Sagittari Graziani e Oriali, la Luna forma un trigono [illegible] Urano, sollecitando la sensibilità in modo impulsivo e suggerendo [illegible] lungimiranti. Dovrebbe dunque [illegible] poco peso il fatto che, per colpa di Mercurio, possa [illegible] qualche contrasto tra propositi e azioni, e che il Gemelli Scirea [illegible] di essere [illegible] pronta [illegible] solito, a causa di Marte, visto che Venere e Nettuno garantiscono momenti [illegible] creatività e [illegible] fortuna. Il Toro Collovati, entusiasta ed aggressivo, può contare su stimoli fecondi tra intuito e ragionamento (Mercurio trigono Nettuno); la Bilancia Cabrini dovrebbe risolversi molto abile nello sfruttare [illegible] incertezze degli avversari (Mercurio sestile Plutone).

Si notano rischi di fortune alterne e [illegible] intolleranza, a proposito delle Bilance Tardelli, Gentile e Rossi, per colpe [illegible] quadratura Mercurio-Sole, ma la difesa di Tardelli sarà egualmente elegante e coronata [illegible] successo (Luna trigono Venere) e il gioco di Gentile procederà concretamente senza lasciarsi condizionare [illegible] emozioni (Venere trigono Mercurio).

In quanto a Paolo Rossi, Venere e [illegible] parlano anche di un gioco pieno [illegible] risorse e se questo l'abbiamo già ampiamente constatato senza bisogno di oroscopi, aspettiamo di vedere cosa saprà fare domani il nostro cannoniere.

Ancora una volta, soppesati i molti pro e i pochi contro, possiamo dedurre un pronostico favorevole all'Italia, [illegible] un contesto spettacolare ed eccitante. Gridiamo dunque, a squarciagola, forza azzurri. [illegible] aggiungiamo: «Mettetecela tutta». E incrociamo le dita, per scaramanzia, perché non conosciamo l'oroscopo dei tedeschi e perché... le vie del cielo sono infinite.

Olga Zanca

Juventus a raffica 13 gol al Mundial

[illegible] — La Juventus è la squadra che offre il più largo concorso di giocatori titolari [illegible] [illegible] nazionale: Zoff, Gentile, Cabrini, Scirea, Tardelli e Rossi che giocano sempre, salvo infortuni o squalifiche, [illegible] presenti nella finale.

Alla società bianconera spetta un [illegible] primato: i suoi giocatori, compresi i neo-acquisti Boniek e Platini, hanno finora [illegible] [illegible] (reti) reti. [illegible] Rossi 5, [illegible] (Polonia) 4, Platini (Francia) 2; Cabrini e Tardelli 1.

Ogni rete di Pablito cento chili di pesce

CROTONE — Dopo le scarpe per tutta la vita, ecco per Paolo Rossi il pesce a quintali. Ovviamente è pesce... azzurro (duecento chilogrammi) arriverà [illegible] Crotone per via aerea, militente il Club Juve [illegible] [illegible] che ringrazia per le due [illegible] messe a segno da Paolo nell'incontro [illegible] la Polonia. Ma la storia potrebbe anche [illegible] finire qui. [illegible] detto il presidente della Cooperativa pescatori jonici: «Siamo [illegible] [illegible] [illegible] il peso dopo la finale con la [illegible]. Ogni gol segnato [illegible] [illegible] aumenterà il "lardo" di [illegible] chilogrammi». Bene. E adesso speriamo che tutti fumi chi produce i congelatori.

ECONOMICI

19 Vendita alloggi

RIVOLI Tetti Neirotti vendiamo intera casa su 2 piani con mq 700 terreno L. milioni Eurostop tel. 011 797.061

S. MAURO impresa vende alloggi in costruzione di diverse metrature. Possibilità di mutuo. Tel. ore

S. RITA signorile libero ingresso 2 camere doppi servizi L. milioni Edi fiduciaria tel. 513.853.

SUSA vende in vista un bilocale signorile riservato mq 3500 di terreno tel. 546.808

SOFFITTA libera subito Elvo (Barriera di Milano) spaziosa acqua luce 2 milioni condominio + 473.0387

STATI Uniti angolo via Morosini appartamento libero 3 camere cucina terrazzo ascensore vendo tel. 738.327

TAIT A libero in Barriera di Milano alloggio di 2 camere cucina ingresso bagno tinello, 1° piano di in stabile ristrutturato L. 44.200. Tel 502

TAIT B libero a Rivoli in palazzina signorile 1974 2 camere cameretta tinello cucinotto bagno 84 milioni. Tel. 502.383.

TAIT F libero adiacente via Frejus (Canelli) soggiorno cucinotto bagno, L. 55 milioni. Tel.

TAIT G libero in corso Agnelli (S. Rita) camera tinello angolo ingresso bagno L. milioni mia 596.425

TECNOKASA 545.662 libero via Turati ingresso 2 camere tinello cucinino bagno termo ascensore 77 milioni dilazionabili.

libero adiacenze via Cigna ingresso cucina bagno termo privato, 67 milioni dilazionabili

TORINO corso Francia attico 6° piano panoramicissimo ingresso salone camera servizi terrazzo. Terrasserva, tel. 938.873 - 931.1995 Avigliana.

TORINO via San angolo via Brocardo alloggio mq 4° Terrasserva, tel. 938.873 - 931.1995.

UTIP 537.421 vende libero complessi ristrutturato Borgo San camera tinello cucinino ingresso bagno

UTIP 537.421 vende libero adiacente Lungo Po Antonelli camera tinello cucinino termo bagno ascensore facilitazioni

UTIP 537.421 Pecchiera zona San Paolo 2 bagno; 69 milioni 900 mila

537.421 libero panoramico grandioso alloggio via Sansovino recentissimo 6 camere tinello cucinino ingresso bagno. Mutuo fondiario, dilazione pagamento, eventuali permute

UTIP 537.421 vende Crocetta via Marco Polo camera tinello cucinino bagno 34 milioni 900 mila facilitazioni pagamento

UTIP 537.421 vende Via Sant'Agostino centro in stabile rinnovato 2 camere tinello servizi 17 milioni 500

Chiesa della Salute palazzo alto 2 camere tinello bagno dilazioni. Tel

VIA

recente tinello cucinino ingresso bagno termosifonazione 46 mila mensili mutuo ventennale contanti 15 milioni Tel 532.760 - 531.927 il Mattone

libero recente signorile piano alto 2 camere tinello cucinino 33 mq soffitto. Tel. 585.801 Crimea

VIA Guido Reni vendesi alloggio libero panoramico di 2 camere Tel. 885.747 ore 9-15.

Saluggia subito spazioso panoramico camera tinello interessante. Tel ore 9-15

libera signorile Vinovo 3 piani mq abitabili mq giardino conveniente. Tel 850.7043 - 850.7764

VILLA libera 10 km unifamiliare mq 320 prezzo affare. Accettasi permuta. Immobilcar, tel. 510.317

indipendente ma 2 piani soggiorno 3 camere bilivelli taverna box per 2 auto terreno mq 1000 prezzo interessante. Tel. 857.516 - 857.160.

VILLA Superga in finizione terreno mq 42 mila facilitazioni di pagamento vende studio Sergio Del Mastro tel. 682.328

VILLA signorile Torino adatta abitazione stabile saloni 5 camere servizi giardino garage Tel. 011 544.741 - 530.967.

VILLE nuove a scriani in Bruino da 8 a 10 vani taverna mansarda box giardino a partire da 160 milioni Dolci vende tel. 700.189.

VILLETTA libera a km mila vani ottimo stato uso milioni a valtagliatore 2 camere cucina servizi più piccolo giardino Tel. 857.516 - 857.160

VILLETTA prossima 6. Mauro libera salone 2 camere cucina biservizi garage giardino di 499.798.

VILLETTE Cambiano vende possibilità cedersi consegna immediata prezzo interessante mutuo tel. 944.0151.

ZONA corso Moncalieri in palazzina signorile vendesi 4 alloggi separati o abbinati possibilità giardino terrazzo e box prezzo L. 1 milione 500 mila al mq. Tel. 545.826.

ZONA Stadio vendesi signorile composto 5 vani cucinino 3 camere bagno, 90 milioni, mq 122 Studio Codoni, tel. 530.871.

20 affitto

AB ass ufficio cercasi 2-3 vani in centro abitabile corso Vittorio, Rivoli. Telefonare 13-18 presso Pardo 932.406.

ADELAIDE occupati con bimbo 2 camere tinello servizi zona Barriera Milano limitrofe. Tel. 749.6132 Lunica W 4.

AMBEDUE operai con bimba cercano 1 camera cucina servizi zona Parella Lucento Campagna Lanzo. Tel. 749.6132 Lunica

studenti universitari a Torino un pied-à-terre ammobiliato anno scolastico Telefonare 740.489

FILIALE di Torino di società per azioni ricerca ufficio mq 200 con ampiezza locale per deposito di mq 50 zona centrale o semicentrale possibilità parcheggio. Tel. 549.090 ore ufficio

FUNZIONARIO di banca con residenza a Roma cerca causa trasferta alloggio bene arredato in Torino 2-3 vani. Tel. 546.156.

MECCANICO in proprio con moglie ricerca 2-3 camere cucina servizi zona Francia verso Rivoli. Telefonare 749.6132 Lunica Q3.

OPERAIO con moglie e bimbo ricerca 1 camera 1 cucina 1 servizio zona qualsiasi di Torino. Tel. 749.6132 Lunica 6d V4.

21 Offerte affitto

alloggio in villa a Pino Torinese, salone 5 tinello, servizi, giardino privato, autorimessa. Telefonare 542.809.

AFFITTANSI appartamenti ammobiliati stessa casa ad uso seconda abitazione o a studenti. Telefonare 741.2688.

AFFITTASI a referenziati ammobiliato zona Francia uso pied-à-terre L. mila mensili. Tel. 712.392.

AFFITTASI ufficio zona centrale tutto rimesso a nuovo circa mq uso telefono 2° piano tel. 741.2888.

affitto in signorile a studenti a pied-à-terre. Telefonare

CALUSO affittiamo a referenziati villa signorile parzialmente arredata L. mila mensili Agenzia Torino Mare 779.712

CENTRALE Marconi uso ufficio 5 locali 130 2° ascensore. Tel 011

SOFFITTA affittasi impegnativa L. mila mensili più no esterni più cauzione. Tel 389.416.

arredato in 6 vani doppi servizi telefono affittasi Nuova Madama Cristina 657.472

UFFICIO zona Garibaldi 4 locali entrata servizi con telefono e portineria, 450 mila mensili. Telefonare 748.107

centro affitto periodi brevi a non studenti alloggio ammobiliato servizi hotel i comfort tel.

23 Camere, pensioni

CASA ALBERGO Guido Reni zona città giardino in uso monolocali angolo cottura ogni confort tel 309.6789

PENSIONATO residenziale «Superga» aperta nel verde della collina piemontese a S. Mauro per presente apertura giugno prenota per pensione anticipata anziani ufficio 308.6788

25 Artigiani, ecc.

artigiani con o attrezzati per impianti elettrici industriali 801.5115

DECORATORE esegue tinteggiatura tappezzerie / falegnameria pacchetti lavori rapidi Tel 880.

36 Nautica

ALLA motonautica ultime imbarcazioni e motori d'occasione tel. 484.713.

CARRELLI portabarche inoltre carrelli appendici, carrelli tenda, acquavasi direttamente in immobile e Corrado, via Stampini 14 - Torino, telefoni - 251.178

scafi canotti nuovi usati Osoppo c/so Lagni 282 Avigliana. Tel. 938.138 anche festivi

Bic L. 490 mila Ira inclusa consegna da Ormea Vendramin stabilimento 20 Genova (Cn) tel. 0172 662.80 domenica giovedì chiuso

Animali e veterinaria

Yorkshire barboncini pastorelle schnauzer collie pastori tedeschi alani dobermann Tel. 011 961.0539

43 Filatelia, collezioni

PRIVATO da privato acquista monete italiane ed estere. Tel. 711.808.

61 Ville, app., per acq.-vend.

A.A. RIVOLI villa vendesi giardino mq 700 piano terreno sala giochi tavernetta box 3 auto piano superiore salone 4 camere biservizi. Tel. 789.132.

A. ALASSIO attico vendesi 1/2 vani sul mare a partire da L. 40 milioni zona Muretto. Tel. 011 280.301 -

A. BAIARDI ristrutturare con possibilità di 3 vani vendo con terreno vendo a L. 9 milioni 500 mila. Tel. 0121 21.017.

A. BESTEFANIE vende Ligure Posignorilissimi salone 1/4 servizi terrazzi vista mare. Tel. 542.609.

A. FORNARO vendiamo villa recente signorile 600 mq di abitazione più garage tavernetta e ampio terreno. Tel. 011 500.382.

A. PINEROLESE a L. 11 milioni rustico 3 vani e terreno strada acqua e luce. Dilazioni. Telefonare 011 712.082.

A. PRIVATO vende S. Stefano Belbo(Cn) villetta ottimamente ubicata sul mare Tel. 011 293.301 - 0182 979.360.

RUSTICO Asigliano km Torino 4 locali mq collinare L. 27 milioni. Tel. 0141 40.505

A. alloggi in costruzione 2/3 in villini signorili mare prezzi pagamento avantageno lavori Cerrato Alessio Oppedaletti 011 - 0182 979.360.

A Bosco Canavese 20 km da Ivrea vendonsi panoramici mini 1-2-3 vani anche con giardino e box da 20 milioni a 35 nel condominio 3 Aquile tennis, investimento facilitazioni mutuo fondiario. Visite in loco sabato e domenica. Telefonare 011 233.822.

A Costa Rainera (Sanremo) minialloggio panoramico giardino proprietario vende direttamente. Tel. 011 645.128

Imperia Porto Maurizio alloggio libero proprietario direttamente 011 645.128

ADENZIA Rumbeca vende villa libera tetto in Valle Po (50 km To) vari tripli servizi giardino 160 milioni. Tel. 011 857.787

centralissimo zona tranquilla mansarda angolo cottura balcone 105 milioni Immobiliare Muretto tel. 42 330

(Savona) vendonsi appartamenti di varie metrature posizioni centrali e non Prezzi interessanti. Tel. 0182 460 013.

ALASSIO Sv vendesi appartamento mq soggiorno cucina doppi servizi corridoio mt dal mare tel 0182/460.013.

ALASSIO Sv vendo villa mq 110 stupenda in 3 camere soggiorno cucina abitabile terrazzi garage ripostiglio giardino milioni tel. 0182/460 013.

ANDORA in nuova costruzione vista mare mono e bilocali a partire da L. 60 milioni immobiliare Muretto 0182 42.330.

AVIGLIANA alloggio in villa mq 75 con taverna e garage L. 66 milioni Terrasserva, tel 938.873 - 931.1995 Avigliana.

AVIGLIANA alloggio centrale al 5° piano con ingresso 2 camere cucina bagno ripostiglio 2 balconi. Terrasserva, tel. 938.873 - 931.1995 Avigliana.

BARDONECCHIA Seconda Sauze d'Oulx alloggi varie metrature. Terrasserva, tel. 938.873 - 931.1995 Avigliana.

BARDONECCHIA centrale 2 mare cucinotta bagno arredamento vende studio Sergio Del Mastro

BUTTIGLIERA Alta alloggio in palazzina residenziale di mq 95 con garage e posto macchina di proprietà finale Terrasserva tel. 938.873.

CALABRIA e Capopalinuro Get a soli 12.500.000 mono-bilocali Viste omaggio Mutuo dilazioni Tel. 011 215.801.

CALABRIA Riviera dei Cedri (Tirreno) vi proponiamo alloggetti a partire da 19 milioni 40 mila 40% mutuo ventennale ritorni adatti a tutte le esigenze con splendida prezzi e condizioni interessanti. Venitevi a trovare senza impegno in via Pomba 29 Casavacanze 011 515.721.

Riviera Cedri impresa Pignavende direttamente villette a schiera panoramiche con vista e appartamenti a 100 mt mare. Tel 011 650.3980 oppure Scalea (CS) 0985 214.26.

CASALBORGONE vendo casa casello 6 camere più servizi giardino soleggiatissima. Tel. 980.2253.

e Giaveno (To) villetta bifamiliare 2 da ultimare terreno 1500 70 milioni.

CASALEGNO S 011 838.8444 Bricherasio (Aosta) villa unifamiliare 2 piani arredata, terreno recintato mq 800.

CASALEGNO S 011 838.8444 San Damiano (At) villa unifamiliare libera indipendente con terreno mq 3400, 135 milioni.

CASALEGNO S 011 838.8444 Carisole d'Alba (Cn) casetta da ultimare con terreno mq 5800, 36 milioni 500 mila.

CASALEGNO S 011 838.8444 Carlo (Torino) alloggio con tavernetta in nuova 77 con terreno mq 200 fronte casa.

CASALEGNO S 011 838.8444 Carlo (To) casetta 2 piani rifatta con terreno mq 400, 55 milioni.

di Bonanni vendi in Susa centro immobile composto di appartamento magazzino cantina e corile. Tel. 0122 31.914

di Bonanni vende chia monocamera mq 40 completamente arredata giardino privato box L. 70 milioni. Telefonare 0122 901.367.

CASALEGNO di Bonanni vende in Chiomante centro paese alloggio in rustico composto di salotto 2 camere cucina e stalvizio. Telefonare 0122 31.914.

CASALEGNO di Bonanni vende a Meana Savoia Susa Ambra in rustico composti di soggiorno cucinino 2 mq magazzino e sottotetto. Tel. 0122 31.914.

CASALEGNO di Bonanni vende a Bardonecchia monocamere mq 40 zona Campo Smith L. 52 milioni. Tel

CASALEGNO di Bonanni vende a Bardonecchia zona Borgo Vecchio alloggio su 2 piani più sottotetto per complessivi mq 80 completamente arredato box. Tel 0122 901.367.

Z 011 838.8444 (Torino) villa recente 2 piani e seminterrato mq 4000 recintato.

indipendente 6 villini bifamiliari con porticato magazzini presso Acqui vendo. Tel. 019/800.072 - 0144/91.461.

CASETTA di campagna 5 camere stalla cantina terreno vicino Passo Pisano Balzaretto tutte comodità vendo 35 milioni tel. 0121/214.58.

CASETTA Torre Pellice stupenda posizione collinare vicinissima pesta 6 camere terreno acqua luce 32 milioni. Telefonare 0121 214.58.

CENTRALE complesso 6 stagioni 4 soggiorno camere bagno ampio terrazzo cantina. Tel. 381.550.

I Diamanti vendesi alloggi signorili vista mutuo 011/797.038 - 0182/933.20.

privato camere cucina arredato piscina milioni. Telefonare 0182 90.468.

CHALET San salone 3 camere cucina box terreno 800 mq recente cascesi, 80 milioni. Telefonare 749.8813.

CHAMPOLUC Periller alloggio libero arredato 6 posti letto. Tel. 0124 887.388.

COAZZE Gioia vendonsi alloggi nuovi giardino ideali vacanze a partire da 40 milioni Tel. 986.747 ore 9-15.

CORIO casetta su 2 piani, libera, arredata, con giardino e box, rinnovata, vicino ai negozi e ai servizi a L. 59 milioni dipermute. Tel. 011 588.475 - 596.425 - 502.383.

villetta centro vendesi milioni tel. 905.9287 905.8508.

CUORGNE' nel verde due appartamenti con vista panoramica vendo privatamente a migliori offerenti Telefonare dopo ore 21

FINALE (Borgo) edificio di 3 appartamenti lussuosamente ristrutturati di 2 camere cucina bagno frazionatamente a partire da 75 milioni. Maiora 011 758.625.

FINALE tra stupenda pineta e campi da sci vendiamo signorile palazzina ultimi appartamenti. Telefonare (0383) 442.20.

vicinanze casa in bella posizione bifamiliare 2000 mq di terreno 150 milioni 960 7786

GIAVENO società Piemonteimmobili ville case rustici alloggi in zona. Per informazioni tel. 937.

GIAVENO l'Aquila, caserma indipendente terreno attiva. Tel.

GIAVENO Valsangone immobiliare via Pacchiotti 29 tel. 937.8227 aperta tutti i pomeriggi tutto il giorno immobili per acquisti e vendite in zona.

GIAVENO vendesi nuova signorile pluriservizi curatissima giardino informazioni tel. 937.7082 ore 15-16

Val Chisella (Alice Superiore) minivilla giardino posto auto costruzione 1980 29 milioni

vende direttamente in Canischio 48 km da Torino meravigliosi di mq 43, 47, 61, 63, 68, 75 rifiniture di pregio e autonomo a gas Mutuo fondiario S. Paolo fisso quindicennale mini mutui L. 15 milioni senza reddito ai Tel. 920.0831, serali 920.9819

IMPRESA signorili ultimissimi mutuo fondiario e dilazioni L. 700 al mq Pertito, frazione Marocchi None, via Stazione 51 Valle d'Aosta-La Thuile, vendiamo soleggiatissimi in costruzione vicinanze impianti sciistici. Telefonare - Aosta 0165 43.741

Valle - St. Vincent rustico composto da 2 appartamenti 55 milioni Tel. 511.382, Aosta 0165 43.741

Valle d'Aosta-Etrebin soleggiata sulla collina di Aosta, vendiamo soggiorno, 2 bagno terrazzo cantina, posto auto coperto. 65 milioni Telefonare 511.382 - Aosta 0165 43.741.

d'Aosta-Courmayeur Entrèves vendiamo bilocale cantina, box auto, milioni mutuo Telefonare 511.382, Aosta 0165 43.741

d'Aosta-La Salle ristrutturazione centralissima vendiamo appartamenti su 2 piani, ottima esposizione, da 80 milioni. Telefonare 511.382, Aosta 0165 43.741

d'Aosta-La Magdeleine soleggiata esclusiva nella valle di Cervinia vendiamo in costruzione ottima esposizione varie dimensioni da 65 milioni Telefonare 511.382, Aosta 0165 43.741

d'Aosta-Pila Acque Fredde a piste in caratteristica casa ristrutturata vendiamo appartamento con giardino ottima esposizione da 83 milioni mutuo compreso Telefonare 511.382, Aosta 0165 43.741

Valle d'Aosta-St-Pierre comoda ed attrezzata località a 800 mt s.l.m. ideale punto di partenza per lo sci vendiamo in palazzina ristrutturata appartamenti varie dimensioni da 63 milioni. Telefonare 511.382, Aosta 0165 43.741.

Valle d'Aosta-Cogne Gimillan, vendiamo chalet arredato disposto su 2 piani. Piano terra: portacasa, 2 camere, bagno, locale caldaia. Piano 1° soggiorno con camino, zona pranzo, cucinotta, bagno, camera, balcone, terrano, 120 milioni. Telefonare 511.382 - Aosta 0165 43.741.

d'Aosta-Cervinia Alto, mobilocale arredato con vista Cervino, 58 milioni. Telefonare 511.382, 0165 43.741

511.382 Spiaggia d'Ulzio, appartamento di: tre camere, cucinino, doppi servizi, ingresso, posto Parzialmente arredato.

511.382 Santa Margherita Ligure, vende in zona residenziale, signorile, ampia metratura, balconi.

511.382 vende rustici con terreno collina ovadese. Facilitazioni di pagamento.

LAIGUEGLIA attico in vilretta a pochi passi dal mare con spiaggia sottostante 2 camere soggiorno cucina ripostiglio doppi servizi grande terrazzo posto auto L. 210 milioni. Telefonare immobiliare Muretto 0182 42.330

LIBERI Cipressa (vicinanze imperia) appartamento in costruzione varie metrature. Prezzi interessanti. Telefonare 011 741.2843 - 741.2840

LOANO Borghetto Caribe giardino camera cucina 75 milioni 3 camere 82 milioni tel. 0182/670.386.

VOLA vende a Pilizzo di Laurieno villa costruzione volendo bifamiliare mq 338 coperti con terreno mq mente rifinita. Telefonare 857.824.

LUCIANA VOLA vende in collina Boissa villa di nuova costruzione di varie metrature con terreno. Telefonare 857.824.

Castelnuovo Don nuovissimo 2 camere soggiorno cucina bagno mq 120. Telefonare 857.824.

MONOLOCALE con veranda e servizi a Lucerna San Giovanni libero centrale L. 24 milioni trattabili. Tel. 516.283 518.985.

OSPEDALETTI 100 mt mare accoglienti monobilocali panoramicissimi. Pagamento personalizzabile. Tel 158.

PINEROLESE stupenda posizione panoramica vendesi villa unifamiliare su 2 piani di 140 mq terreno 2800 mq. Tel 77.354.

RIVOLI 27 km da Torino vendesi cascina 11 camere stalla fienile porticato mq 18 mila Savini & C., tel. 303.746 - 307.486.

entrolerra Alassio vendiamo direttamente alloggi in nuovo ristrutturato 2 in soggiorno servizi 55 milioni; camera tinello milioni possibile mutuo Tel 0182/904.00 -

Ligure gratuita e rapide valutazioni per vendere appartamenti singoli e interi stabili Telefonare IPI 511.382

RUSTICI a Coazze Busolano Susa Grivere Versaux Buroglitera. Terrasserva, tel. 938.873 - 931.1995 Avigliana.

RUSTICO a 4 km dal mare di Finale Ligure (Celice Ligure) vendo 54 milioni tel. 600.685 65.152.

RUSTICO abitabile a Chesaux Bousard 300 mq coperti 200 mq giardino, 80 milioni dilazionabili 652.

RUSTICO in stupenda zona panoramica tra le verdi colline canavesane con 3000 mq rena stagno 85 milioni tel. 351.393.

S. 30 km complesso Le Rondini soggiorno camera cucina ammob mq 60 box 2 auto. Tel. ore pasti 381.550.

S. GIORGIO Canavese 20 km Torino villa con terreno circostante chiavi in mano vendo milioni dilazionabili tel. 0124 31.833.

S. in palazzina 6 alloggi di salone 3 servizi l'una, box privato 215 milioni. Telefonare 960.7703

SANREMO direttamente alloggi e ville con mutuo nuovi e ristrutturati. Tel. 0184 64.212 - 82.538 o 011/542.013.

vendo permuto ristrutturata libera 7 vani terreno vista mare 280 milioni. Tel. 011 504 196 ufficio 0184 72.487 pasti

complesso residenziale Borgo. Subito abitabili monolocali, 2-3 mare, bagni, cucine, arredate, giardini, garage. Massimo comfort. Persona sul posto sabato e festivi. Telefonare IPI 511.382.

Bosa Marina vendiamo alloggi in villetta sul tora sconti Eurostop 011 797.061

SARDEGNA

Smeralda sul mare e immersi nello splendido della macchia mediterranea vendiamo appartamenti vano Via Giulio 8 Racconigi 011 532.784.

SARDEGNA

Costa Rei sul mare vendiamo splendidi bilocali con giardino terrazzo e barbecue L. 32 milioni. Raiconsorzio 011 532.784.

SARDEGNA Marina di Conca verde fronte arcipelago ubicazione inoperabile vendiamo ville uni-bifamiliari giardino ideali per amanti barca mutuo fondiario immo- tel. 500.

Punta Palau Immobiliarda vende mono-bilocali allacciati pochi pasti mutuo fondiario. Tel 0789 754.500

Teresa Immobiliarda vende prestigiosa ubicazione impeccabile giardino 2000 mq milioni tel. 0789/754.500.

S. Teresa Immobiliarda vende incantevoli villette sul mare immerse in pinebi-bilocali ampi giardini pronta consegna 48-85 milioni. villini monolocali 22-26 milioni, villa unifamiliare 85 mq 4 vani giardino 65 milioni Telefonare 754.500

villaggio Sole Ruju Terrazza Portorotondo Costa Smeralda 700 mila mq mutuo piscina tennis market centro servizi posti barca vendite dirette B.C.P. 0171 - 565.00 - 562.84 - 614.74.

SAUZE d'Oulx vendesi posizione unica 2 camere soggiorno servizi giardino posto macchina cantina arredato con ogni confort. Telefonare 593.022.

SCALENGHE frazione Vione 20 km da Torino vendo 2 cascinette L. 26 milioni e 48 milioni ottimo stato e possesso bus 349.0248 905.8302

TORRE Pellice casa libera indipendente recintata mq 900 giardino e palestra 2 camere cucina bagno ristrutturata T 0121 909 954

TOSCANA S. Vincenzo Felonica alloggi nuovi vista mare 2-3 vani servizi locazione. Dendimare vende permute tel. 749 6873.

UTIP-AT 0141 56.675, vende Pratomarone via Asti e Valenza rustico di 5 stanze bagno cantina portico piccolo orto frutteto progetto approvato di ristrutturazione ovest abitabile, L. 35 milioni 800 mila.

UTIP-AT 0141 556.75 vende Valfenera comoda autostrada At-To casa rurale 2 accessi 6 camere tripli servizi terrazzo box giardino ed orto circostante L. 136 milioni 900 mila.

VALLE del Canino Chamoe villa arredata 2 piani da 90 mq con ampio terreno L. 150 milioni. Transazioni immobiliari 0186 61.776 anche festivi.

VALLI di Lanzo Ceresole alloggi nuovi in piccola palazzina 2 camere cucinotta bagno posto auto dilazioni. Tel. 920.9848.

VALLI di Lanzo Viù alloggio in casa bifamiliare cucina 5 camere bagno box terreno mq 2000 Tel 920.9848.

VENDESI villa bifamiliare con 3500 mq terreno posizione panoramica. Tel. 0124 867.366.

VENDO in villa a Ceres alloggio 3 salone alla americana con angolo di 2 letto e servizi con giardino condominiale nuovo tel 850.429

VENTIMIGLIA soleggiata casetta indipendente a pochi km da Montecarlo e da Sanremo vendesi Tel 0883 - 442 20.

VILLA libera abitabile 20 km Torino vicinanze mobili posto terreno 600 mq circostante vendo 115 milioni dilazionabili. Telefonare 0124 31.833.

VILLA Pecetto bifamiliare 2 appartamenti di 160 mq uno di 85 mq piano terra 2 locali garage cantina giardino. Tel. 636.974.

VILLA sul lago di Avigliana bifamiliare privata attracco motoscafo panoramica, ampia zona verde, finiture di pregio, vendesi. Tel. 868.3543 mattino.

VILLE ad Almese Valgioie Meletrati Rubiana Valgioiosa Trana. Terrasserva, tel. 938.873 - 931.1995 Avigliana.

VINOVO vicinanze vendesi villa volendo bifamiliare su 2 superfici terreno recintato mq Grimaldi telefono 0121 773.54.

(Vivarone) con cortile e box magazzino 52 milioni tel 011/375.972.

a rateazioni mensili 5 a 10 splendente Costa Punta Sardegna Palau Sassari di fronte della Maddalena vendesi villette e appartamenti a partire da L. 40 milioni ottimo reddito. Immobiliare Maddalena, toni 011 556.413 - 547.950.

Ville, app., camere per vacanze, affitto

AFFITTANSI stagione estiva nuovi alloggi arredati tutti i con parco barbecue Chamberra Finestrelle 011

AFFITTASI alloggi arredati 4-6 posti Maggi estivi Loano, Pietra, Finale Ligure. Telefonare 019 670.878 - 0182 541.158.

a Camoira 48 km da Torino altezza 750 alloggi di ristrutturazione con ritiri riscaldamento autonomo. Prezzi a partire da L. mila ore ufficio 920.0831, serali 920.9819

AFFITTO annualmente a Grosscavallo Torino in mini condominio con ristrutturazione di pregio bilocali completamente ingresso salone con angolo cucina 2 terrazzi posizione meravigliosa al mezzo di giardino autonomo, L. 150 mila mensili ore ufficio 920.0831, serali 920.9819

ATTENZIONE

cerchiamo gruppi di alloggi 6 intere palazzine per gestione residence garantendo ottimo reddito e Per informazioni rivolgersi a Trovacanze s.a.s. - Bardonecchia, viale Cavuccio 3, tel. 0122 98.47 - 99.715

BARDONECCHIA affittasi stagionalmente o annualmente in palazzina centrale mono bilocali tel. 011/533.322

CLAVIERE affittasi bicamere graziosissimo, 5 posti letto, luglio e agosto L. 900 mila. Telefonare 852.266 mattino

CLAVIERE alloggi soleggiati 5-6 posti affittasi periodo anche Tel. 011 - 563.866

COAZZE Brancer affitta stagione alloggio posti letto L. mila. 1 -

affittasi alloggi 2-3 locali luglio e settembre tel. 019 670.851

PIETRA Ligure affittasi appartamento 6 posti letto mese luglio agosto settembre Telefonare

PIETRA Ligure affitto 6 posti letto nuovo per luglio agosto eventuali invernali. Telefonare 237 ore ufficio

SARDEGNA appartamento 2-3 camere sul mare di Golfo Aranci mesi luglio agosto settembre tel. 685 982 871 796.

affittasi appartamenti 2-3 re sul mare di Golfo Aranci luglio agosto settembre tel. 982 871 796.

SARDEGNA S. Teresa affitto casa vacanze in villaggio sul mare tennis piscina biglietti traghetto tel. 0182/203.61

SARDEGNA S. Teresa, Porto Quadro Maggiore Immobiliarda affitta appartamenti sul mare. Tel. 0789 754.500.

47 Alberghi, pensioni

NOLI pensione tel 019 748.066 giardino camere passa conduzione familiare cucina casalinga prezzi modici.

SORRISO per anziani collinare eleganti lambire assistenza medica ed infermieristica Telefonare 011/861.0204 -

Informazioni

INFORMITALIA informazioni commerciali private, indagini consensi infedeltà. Corso Vittorio Emanuele 107, tel. 511.024 - 539.682.

50 Smarrimenti

SMARRITA femmina tigrata antenata S. Brigida cercasi mancia competenza tel. 940.2906

51 Occasioni

MERCATINO del mobile usato soggiorni; camere letto ecc. Strada del Fortino 34 parcheggio. Telefonare 298.949 dopo ore 15,30.

MERCATINO del mobile usato soggiorno; camere letto ecc. Strada del Fortino mercoledì pomeriggio tel. 298.949 dopo ore 15,30.

MERCATINO del Mobile soggiorno; camere letto ecc. Strada del Fortino 34 pomeriggio. Tel. 298.949 dopo ore 15,30.

52 Varie

DIVANI letto, singoli e matrimoniali ortopedici massimo comfort e prezzi unici per ogni esigenza c Telefono 85 tel. 728.013.

MAGIA «Circe» veggente certamente radiosa consiglia risolve problema d'amore vi farà tornare le persone amate allontanati e persecuzioni possibili Tel 698 6773 orario pranzo, via Murazzini 13 Torino.

PETI e materassi tutte le misure modelli a richiesta ortopedici, vendita in fabbrica: Servizio 15, telefono 749.5134.

HORIZON VEGA: UN'ALTRA STELLA DELLA GAMMA TALBOT.

Horizon Vega 1100 cc... una stella di prima grandezza
- Stella fuori (per il colore grigio speciale metallizzato), per i vetri atermici, per le ruote in lega leggera, per i pneumatici , per le finestre laterali, per il tergilavalunotto, per i paraurti neri
- Stella dentro per la plancia centrale, per gli appoggiapolso anteriori, per la predisposizione autoradio, per il rivestimento dei sedili in tessuto, per gli appoggiatesta anteriori, per l'orologio digitale
- Stella nel prezzo L. 7.575.000 (salvo variazioni della casa) IVA e trasporto compresi.

Finanziamenti mensili diretti "PSA FINANZIARIA S.p.A." 42 mesi anche senza cambiali
Condizioni speciali ai possessori di autoparco.
Tax free sales.
Horizon Vega: un modello speciale disponibile in numero limitato di esemplari.

TALBOT
Dai Concessionari delle "Peugeot Talbot"

Ladies and gentlemen: Rolling Stones!!!

Finalmente, dopo dodici anni, i Rolling in Italia. Domani il primo concerto, allo stadio di Torino. I cancelli aperti alle 10, anche se lo spettacolo inizierà alle 15. Due ore e mezzo musica ed esibizione con Jagger e compagni poi alle 19,30, con precisione cronometrica, tutto sarà finito e ognuno avrà il tempo di raggiungere un televisore per partecipare all'altro spettacolo che si svolge in Spagna, la finale del Mundial.

Lunedì i Rolling replicano, con lo stesso concerto, alle 19,30: i cancelli dello stadio saranno aperti alle 14. Circa 90 mila persone hanno già acquistato il biglietto per una delle due serate: 10 mila in vendita per il concerto di domani ai botteghini posti agli angoli del quadrilatero stradale che racchiude lo stadio, molti di più per la replica di lunedì.

Chi perdesse i due appuntamenti torinesi, potrà rifarsi sabato 17 a Napoli, seconda ed ultima tappa del giro italiano della più mitica e longeva band nella storia del rock. Certo, la loro musica non ha più la carica eversiva assegnatagli dagli Anni Sessanta, e probabilmente esistono oggi band rock più geniali e creative dei Rolling. Sono però seri professionisti, e lo spettacolo complessivo che rappresentano è ineguagliabile.

I Rolling Stones sono davvero, oggi, il più grande circo del rock. Per questo, il loro spettacolo non va perso.

ALCUNE FOTO SONO TRATTE DAL VOLUME ed EDIZIONE

Si alzerà un sipario rosa, e...

Si alzerà il sipario rosa, ma sul palco da cinquanta metri sotto la curva Maratona non comparirà Mick Jagger, né alcuno dei Rolling Stones. Le prime note che infatti saliranno dallo stadio domani pomeriggio e lunedì sera, saranno quelle della «J. Gails Band», i supporter dei favolosi Rolling in questo tour europeo che due milioni di persone potranno raccontare di aver visto.

Poi il sipario si chiuderà di nuovo, per dare il tempo agli inservienti di pulire con un'energica lavata il palco. Quando finalmente gli altoparlanti (nascosti dietro del pubblico da quinte dipinte) diffonderanno i primi accordi di *Under my thumb*, il sipario s'aprirà mentre migliaia di palloncini colorati si alzeranno nell'aria. Una scena irromperà lui, Mick Jagger, il genio dei Rolling Stones, e sarà l'inizio del concerto più atteso del rock.

Un grande spettacolo che riempirà gli occhi, non solo l'udito. Chi conosce bene *Love life*, l'ultimo lp dei Rolling, ha una traccia generale di che cosa suoneranno domani: è infatti la registrazione dal vivo di un concerto del tour americano dell'anno scorso, di cui quello europeo è una replica.

Molti i brani di *Tattoo you*, l'album che ha rilanciato i Rolling degli Anni Ottanta, ma tanti i brani «vecchi» e ormai mitici, in un percorso a ritroso che copre l'intero e ormai ventennale della loro produzione.

Centoquarantamila persone ascolteranno anche a Torino *Let's spend the night together, Shattered, Going to a go go, Miss you* e *Time is on my side*, che Jagger ha eletto a suo simbolo: «Il tempo è dalla mia parte». Poi *Honky tonk woman, Brown sugar, Start me up, Jumping jack flash* e tante, tante altre.

Infine, a chiudere il concerto, *Satisfaction*, il più conosciuto dei Rolling, amato e ascoltato ormai da generazioni. Nel cielo intanto esploderanno mille stelle di fuochi artificiali, a salutare pubblico e rockstar.

Lo spettacolo sarà soprattutto lui, Jagger, con ogni fibra del suo corpo. L'ufficio stampa assicura di averlo cronometrato: ogni sera sul palco corre per sei chilometri.

Jagger si agita, salta, compie spettacolari sul pubblico da una piattaforma il cui braccio elevatore è lungo venti metri. Nonostante i quarant'anni ormai prossimi, Jagger possedere e energia e la sua sensualità ormai proverbiali. E non ha nemmeno l'impaccio dei cavi elettrici: il suo microfono e tutti gli strumenti dei Rolling sono senza fili, l'ultimo grido dell'elettronica.

Con lui gli altri quattro, il fido Keith Richard e Ron Wood alla chitarra, Bill Wyman al basso e Charlie alla batteria. Affiancano i Rolling altri quattro orchestrali, due sassofonisti e due tastieristi.

Sempre sulla vetta

No, la ribellione (se mai vi è stata) è solo un ricordo ormai per i Rolling Stones, un ricordo di Il agli Anni Sessanta. Di quella protesta oggi, nei dischi e nei concerti, soltanto lo sberleffo, simbolo e marchio di copertina. Il resto è spettacolo e business, un grande affare e un magnifico spettacolo, che poggiano però su una produzione musicale decisamente superiore.

I Rolling sono professionisti del rock, che hanno raggiunto la vetta da decenni, sanno starci, e intendono conservarla. L'accoppiata Jagger-Richard (una sorta di Mandrake/Lotar della musica) firma tutti i pezzi dei Rolling, non è soltanto la fortunata combinazione di genialità e tecnica musicale. I loro occhi non guardano soltanto ai grandi della musica nera, ma sono attenti, anzi attentissimi, agli umori del pubblico e sanno mutar con i tempi. Se Satisfaction conquistarono quanti oggi hanno superato i trent'anni, con Tattoo you tornano ad attrarre il pubblico rock, per definizione meno che ventenne.

Mestiere, genialità e spiccato senso degli affari fanno il successo dei loro concerti. I Rolling hanno battuto ogni primato del rock. Una band ha girato il mondo più dei loro, hanno suonato anche all'Est, in Africa e in Asia. Nessuno ha mai raccolto tanti spettatori insieme: il concerto di domani è stato visto da cinque milioni di persone in America e in Europa.

Quattro gruppi [illegible] la loro collezione di concerti segnati da violenza. *Pur in quello stesso violenza è anch'esso un ricordo per i Rolling (meglio, uno spettro), ne sanno qualcosa quanti di loro all'ultimo tour italiano, nel [illegible] a Milano. Oggi Jagger affida più a agli Hell's Angels, usciti dalla storia del rock con qualche morto sulla coscienza, e le sue provocazioni sono ormai soltanto effetti scenici, anche la violenza è un primato con dei Rolling.*

Pochi sostengono che per musiche e testi i Rolling superano i Beatles. Ma i Rolling hanno sempre e felicemente imposto lo loro ritmo (ossessivo e semplice, quasi brutale) della loro musica all'andamento generale, agli aspetti scenici, ogni particolare dei loro concerti. [illegible] i Rolling sono imbattibili, non hanno mai avuto [illegible] al primo tour fuori dall'Inghilterra, ma è l'anno dopo, quando esce Satisfaction, che iniziano a percorrere il mondo in lungo e in largo. I Rolling suonano dalla Scandinavia al Nord America, dall'Australia a Hong Kong: il trionfo si ripete negli [illegible] «Quel che facciamo è soltanto rumore, tutto qui — giornalisti Jagger —. Potreste essere gentili e [illegible] musica».

I Rolling giungono per la prima volta in Italia nel 1967, suonano a Bologna, Roma, [illegible]. L'anno è Between buttons, e l'anno prima è uscito Aftermath. E' che i ragazzi italiani incontrano per la prima volta i Rolling Stones, che suonano Lady Jane e Under thumb, go home e Satisfaction, divenuto già un classico.

Il 1969 fanno solo lungo giro all'estero, negli Stati Uniti, per volta. E' l'anno di Let it bleed, è l'anno della morte di Brian Jones, lasciatosi annegare in piscina. In sua memoria, i compagni tengono un concerto gratuito a Londra in Hyde Park, e accorrono più di 250 mila persone.

Con la scomparsa di Jones, i Rolling si identificano completamente in Jagger, in lui il gruppo, che comunque continua a sfornare dischi e tenere concerti. In poco più di vent'anni, solo due paio sono trascorsi senza che i Rolling cercassero il contatto con i loro fans. Il concerto dal vivo, davanti a un pubblico sempre più numeroso, è essenziale per la musica dei Rolling.

«A trentatrè anni mollerò tutto», ha dichiarato qualche tempo fa Mick Jagger, aggiungendo «quello è il momento in cui un uomo deve fare qualcos'altro. Cosa di preciso non so, ma non avrà a che fare col mondo dello spettacolo. Non voglio fare il cantante di rock per tutta la vita». *Oggi Jagger s'avvicina ai quarant'anni e sale ancora sul palco. Lo spettacolo dei Rolling Stones continua.*

Gianni

L'invito del '63 «Come on» è ancora valido

Il 7 giugno 1963 i Rolling Stones fanno la loro comparsa sul mercato discografico con il 45 giri Come On *di Chuck Berry accoppiato a* I Want To [illegible] Loved. *Questo disco [illegible] ha un grosso successo [illegible] permette al gruppo britannico di partecipare allo show televisivo «*Thank Your Lucky Stars*» [illegible] al 1° Festival Nazionale del Blues [illegible] del Jazz, in settembre, a Richmond. Inoltre assicura loro la presenza, come gruppo di spalla, alla tournée di [illegible] Diddley, Little Richard e degli Everly Brothers.*

Il secondo singolo I Wanna Be Your Man *di Lennon e McCartney ottiene un maggior consenso piazzandosi fra i primi venti nelle classifiche [illegible] vendita. Nel gennaio '64, in concomitanza [illegible] il lo[illegible] primo tour inglese insieme alle Ronettes, viene stampato un altro [illegible] giri,* Not Fade Away *di Buddy Holly, che permette al gruppo [illegible] piazzarsi al ter[illegible] posto in Gran Bretagna, facendoli conoscere anche sul mercato americano.*

«Sporchi nemici della decenza [illegible] della società»; *con queste [illegible] altre "bolle d'infamia" gli Stones [illegible] il bersaglio preferito della stampa britannica, il contraltare dei Beatles, gli idoli dei giovani inglesi, un mito che cresce giorno dopo giorno. Mick Jagger, Keith Richard, Brian Jones, Bill Wyman e Charlie Watts nell'aprile del [illegible] la loro fama con il primo album* The Rolling Stones. *Due mesi do[illegible] compiono la prima tournée [illegible] [illegible] si piazzano al primo posto delle classifiche inglesi con [illegible] classico rielaborato:* It's All Over Now.

The Last Time, *registrato quasi tutto negli Stati Uniti, conquista un altro primo posto in Inghilterra e una decima posizione negli Usa. Il boom definitivo arriva con* Satisfaction [illegible] *d'ora in avanti tutte le composizioni del quintetto britannico portano la firma di Richard e Jagger.*

Una costante di questo periodo (che andrà avanti per molto) [illegible] che in qualunque posto [illegible] esibisca puntualmente accadono disordini. «Nemici dell'ordine costituito», «banditi del rock» [illegible] *altre piacevolezze con quotidiana puntualità infiorano le pagine dei giornali del loro Paese. Nel gennaio '67* Let's Spend The Night Together *procura altri guai con la [illegible] televisiva americana. S'infittiscono gli arresti per droga che colpiscono i vari componenti della banda: Richard e Jagger per primi e poi Brian Jones. Il potere contro gli Stones? Forse sì, [illegible] anche troppo; ad [illegible] punto tale che anche il* Times *si esprime a loro favore con un editoriale.*

Queste esperienze con la legge contribuiscono [illegible] segnare ulteriormente Brian Jones che fino [illegible] qualche tempo prima [illegible] considerato [illegible] capo indiscusso della formazione. Droga, magia, esaurimento, [illegible] altro arresto nel [illegible] per detenzione [illegible] stupefacenti: il biondo chitarrista imbocca la sua retta che lo porta il 9 giugno '69 ad abbandono [illegible] la formazione. Muore «accidentalmente» il 3 luglio nella piscina della sua villa ad Hartfield all'età di 25 anni.

Dopo [illegible] riconquista degli allori con Jumpin' Jack Flash [illegible] Beggar's Banquet, *per gli Stones si tratta [illegible] di rimpiazzare l'elemento più rappresentativo [illegible] dotato musicalmente. La scelta cade su Mick Taylor, preparato [illegible] taciturno, che fa il suo debutto in Hyde Parke a Londra [illegible] fronte [illegible] [illegible] mila persone nel concerto gratuito per ricordare l'amico Brian: 100 mila farfalle vengono liberate [illegible] fine show.*

Il concerto di Altamont, in California, si conclude invece tragicamente all'insegna di Let It Bleed *(Lascia che sanguini): un ragazzo di colore è ucciso [illegible] servizio d'ordine degli Hell's Hangels, mentre tutto intorno al palco si scatena una rissa da tregenda con gli Stones che continuano imperterriti [illegible] [illegible]*

Per sfuggire [illegible] rigori del fisco britannico [illegible] quintetto l'anno seguente stabilisce il quartier generale in Francia [illegible] rompe [illegible] contratt[illegible] con la casa discografica creandone [illegible] propria. Brown Sugar *(una lode, più o meno velata, all'eroina) è il primo singolo da «indipendenti» cui fa seguito il 33 giri* Sticky Fingers, *inno allo scioglimento da ogni freno [illegible] legge [illegible] di pudore.*

Gli anni che seguono vedono l'uscita di altri dischi, buoni [illegible] meno validi: [illegible] On [illegible] Street, Goat's Head Soup, It's Only [illegible] And Roll. *Poi, nel dicembre '74, Mick Taylor, nell'arco di ventiquattro ore, saluta e se [illegible] lasciando tutti [illegible] stucco. Dopo un'interminabile serie [illegible] provini [illegible] altri chitarristi [illegible] Ron Wood (già [illegible] i Faces, amicone [illegible] Richard) che gli subentra.*

Emotional Rescue, Tattoo You e Still Life [illegible] *gli ultimi* long playing *prodotti che nulla hanno aggiunto alla fama già mitica degli Stones, sulla cresta dell'onda ormai da un ventennio.*

Ma Jagger ne è realmente l'indiscusso profeta? E' indubbio che appena si pronuncia il nome di questa compagine [illegible] proprio Mick con le sue inconfondibili labbra che viene subito in mente; non certo [illegible] Wyman il bassista o Charlie Watts [illegible] batterista [illegible] neppure Ron Wood, troppo «giovane» [illegible] militanza artistica per rappresentare idealmente le pietre rotolanti.

Rimane dunque Keith Richard a cercare [illegible] dividere [illegible] prendere totalmente questo ipotetico scettro del comando. D'altronde [illegible] da sempre che viene definito ribelle, asociale al cento per cento, anima ne[illegible] [illegible] incarnazione ideale del sound rock'n'roll. *Keith, il papà di* Satisfaction, *che secondo alcuni biografi per lunghi periodi [illegible] andato avanti «pasteggiando» [illegible] droghe pesanti, sarebbe infine da considerare l'essenza intima [illegible] reale del quintetto britannico?*

Perché no? Tempo fa si parlava con insistenza [illegible] [illegible] [illegible] eventuale separazione dal gruppo per dissidi artistici; non [illegible] detto che dopo questa tournée europea Keith e Mick debbano necessariamente viaggiare d'amore e d'accordo [illegible] sempre strettamente uniti sui sentieri ormai super affollati della musica leggera internazionale.

Ivano Barbiero

corpus

SE TI PIACE LA VITA
SE SEI GIOVANE DENTRO
SE CREDI NELL'AMORE
VESTI
CORPUS

corpus

in vendita nelle migliori boutiques

Mick Jagger un po' demone un po' angelo

Dice di non avere nessun timore perché ■ sempre troppo affaccendato ■ d'altronde *«la vita fa paura ■ tutti prima ■ poi devono affrontarla fino in fondo»*. ■■■ palco ha trovato la sua droga risolvendo ■ modo ■■■ il problema di tutti: *«non ■■■ importanza alcuna al trascorrere del tempo»*. Ad ogni spettacolo riesce ■ dispensare a piene mani questa ■■■ posizione stregata anche ■■ pubblico che ■■ ■ vederlo e ad ascoltarlo.

Mick Jagger ovvero *diavolo, demonio, principe maligno, angelo infernale*. Quante storie si sono raccontate sul ■■■ potere ■■■ rismatico, su *«Jagger il pervertitore»*. Cosa c'è dunque ■■ vero in tutto quanto ■ stato detto ■ scritto sul ■■■ conto. Dov'è la magia recondita di questo signore ■■ quasi quarant'anni che attualmente dichiara di fare ■■■■ mattina 10 chilometri di footing nel parco di Brookfield, completando il tutto con gli esercizi ginnici più massacranti, chiudendosi poi in ufficio nel pomeriggio ■ curare gli affari della band che ammontano ■ svariati miliardi?

Calmo, tranquillo, compassato, vestito con eleganza come un ricco borghese un po' snob, quando non ■ in pedana fa davvaro sorgere dei sospetti. E' proprio lui il trascinatore di masse oceaniche, l'ammaliatore, ■ gran pifferaio magico, l'uomo che ha il potere di eccitare gli animi e scatenare le folle?

Nato a Dartford nel Kent il 26 luglio 1943, Michael Jagger adolescente coltiva ■■■ grande passione per il *rhythm and blues*. Canta ■■ un gruppo, Little Boy Blue ■■■ the Blue Boys. Keith Richard, suo coetaneo ■ concittadino, si unisce ■ lui quasi subito. Dopo ver■■■■ Wyman, ■■■■ e Watts accompagnati da una rabbia generazionale e da ■■■ dura gavetta.

Il primo passaggio televisivo del gruppo britannico non ■■■■ sotto silenzio. Un oscuro programmatore televisivo avvisa l'impresario degli Stones che ■■ in futuro vi saranno altre esibizioni si dovrà fare a meno di *«quell'orribile cantante ■■■ le labbra segnate»*. In■■■■ Jagger con la bocca tumida, ■ pose narcisistiche ■ provocatorie: i movimenti del bacino volutamente osceni, le occhiate volgari, diventa ben presto per milioni ■ giovani il simbolo della ribellione sparando su tutti una *overdose* collettiva di energia, ritmo e tensione.

Puntualmente ad ogni concerto scoppiano incidenti. La polizia fatica ■ sedare risse, liti, disordini. ■ Rolling Stones si dimostrano una infernale macchina del ritmo che travolge tutto ■ tutti. ■ Mick ne ■ l'indiavoltato guidatore. Urla più che cantare, tirando fuori i fantasmi della paura, sfogando le proprie nevrosi e le energie represse. L'effetto ■ ■ dir poco sconvolgente. Durante certi show pare ■ assistere ■ ■■■ macumbera collettiva.

«Ha stretto un patto ■■■ il signore delle tenebre» sussurrano in molti, confortati in questa convinzione da canzoni come *Simpathy For The Devil* che lo evocano apertamente.

«Satanista drogato? Sono interessato all'occulto, ma via è un po' buffo fare di queste affermazioni» ■ di lì a poco il tranquillo signore compirà la sua ennesima trasformazione, nudo dalla cintola in sù, ripetendo il ■■■ lascivo ■ ammaliante rito ormai ventennale, sempre intatto come fascino, di fronte ad altri 65 mila adepti.

Ivano ■■■■

Comprensione per il diavolo

Per favore lasciate che mi presenti
Sono un uomo ■■ ricchezze ■ raffinatezze
Sono stato in giro per tanti e lunghi anni
Ho rubato l'anima e la fede di molti uomini
Ero nei dintorni quando Gesù Cristo ha avuto i
Suoi momenti di dubbio
e di dolore
■■ convinsi che Pilato se ■■■ ■■■ lavato le mani ■
aveva suggellato il suo destino

Piacere di conoscervi, spero che abbiate indovinato il mio nome
Ma quello che vi rende perplessi, ■ la natura del mio gioco

Mi aggiravo dalle parti di Pietroburgo
Quando vidi che era ■■■ di cambiare
Uccisi lo Zar ■ i suoi ministri
Inutilmente Anastasia aveva gridato
Guidavo un carro armato e avevo il grado di generale
Quando i «crucchi» infuriavano ■ i corpi marcivano

Piacere di conoscervi, spero che abbiate indovinato il mio nome
Ma quello che vi rende perplessi è la natura del mio gioco

■■ guardato ■■■ gioia i vostri ■■ e regine
Lottare tra loro per dieci decadi l'hanno fatto in nome di Dio
Ho gridato, «Chi ha ucciso i Kennedy?»
Quando dopo tutto eravamo stati tu ed io

Così per favore permettetemi di presentarmi
Sono un ■■■■ di ricchezze ■ raffinatezze
E preparo le trappole per i menestrelli
Che vengono uccisi prima di raggiungere Bombay

Piacere di conoscervi, spero che abbiate indovinato il mio nome
Ma quello che vi rende perplessi, ■ la natura del ■■■ gioco

Piacere di conoscervi

V. Barletta, 55
Bottega del Pantalone
CHIUDE
SALDA
■■■ gli articoli
(Aut. n. 675)

HI-FI Videoregistratori
Personal Computer
suono snc
Via Po 40 - Tel. ■■■■■ - TORINO

CHEWING GUM CASUAL
c.so Unione Sovietica 365
Hei, ragazzi!
Presentando alla cassa
il biglietto CHEWING-GUM
Vi riserva un sacco di sorprese!!!
APPROFITTATE
DELLA VENDITA PROMOZIONALE
(Aut. n° 667)
Corso Unione Sovietica ■■■ - Tel. 617.189

Ritualità rock

Un tentativo di risposta ai bisogni giovanili che non è più valido

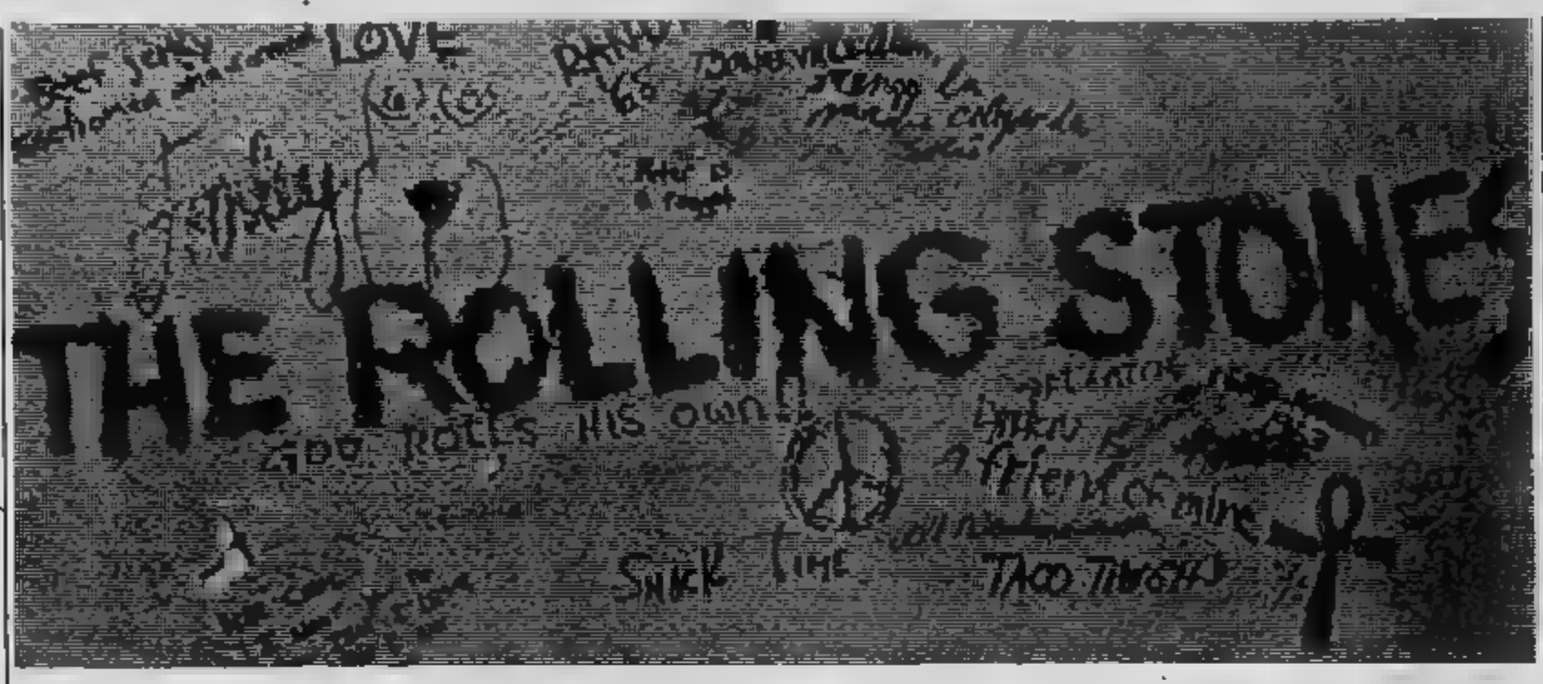

I concerti in Italia del complesso inglese dei Rolling Sto- rappresentano la maggiore attrazione di un'estate affollata di stadi e di offerte musicali, e di contrasti politici della musica, del turismo e dei giovani. Un'estate che, per molti aspetti, richiama l'altra recente grande estate dei concerti, quella 1979, caratterizzata successo della lunga tournée dalla e De Gregori e dai concerti di Branduardi, Patti Smith, Peter ck n. 2.

Come la tournée di Dalla e Gregori aveva definitivamente inconsistente (o meglio démodé) ogni possibile lettura in cultura giovanile del fenomeno dei cantautori, così la gigantesca organizzazione ed il colossale giro d'affari che ruota intorno agli Stones rende superfluo ogni discorso sul legame tra musica e autonoma capacità d'espressione del mondo giovanile. L'ingresso dei complessi rock nel mondo del potere e della politica «ufficiale» s'accompagna ad una ulteriore distruzione dell'autonomia giovanile e delle sue speranze, istituendo uno spesso parallelismo tra il rumore e la grandiosità dei concerti e degli spettacoli (o meglio spettacolarizzazione) e sempre più profondo silenzio e isolamento giovanile.

«Troppo consumati per essere un mito, troppo ingombranti per essere già un feticcio da revival, i Rolling trovano oggi nella condizione certamente peggiore, quella del luogo ne», scrive, a proposito di Jagger e compagni, Franco Bolelli. Irretiti nella loro stessa musica, gli Stones diffondono rassegnazione e immobilità: rassegnazione sull'innocuità della musica ed immobilità, da almeno 10 anni, stessa. Questa perdita d'illusioni sul potere della musica s'accompagna alla perdita, all'interno del mondo giovanile, d'ogni illusione sulla politicità dei propri comportamenti, sulla capacità di incidere, in qualche modo, degli aspetti della realtà che la condizione giovanile da vicino; il rapporto con il cato del lavoro, il sistema scolastico, il servizio militare, la diffusione delle tossicodipendenze, l'impossibilità trova- alloggi, spazi e «ricoveri».*

Anche ogni lotta contro la mercificazione del rock (lotta che aggregò negli anni scorsi alcune minoranze) non ha più alcun senso. E' trionfata la logica di svuotamento e di ri- del fenomeno musicale, in nome d'un gigantismo spettacolare e dello slogan «sono solo canzonette» (slogan che, nella versione rock'n'roll ha i suoi fautori proprio i Rolling Stones). Ovvero, un eccesso all'altro: dalla musica come fonte di alla musica irrilevante.

Ed i giovani sono soltanto pubblico. E tanto per cominciare, per pubblico. In casi — Firenze, per esempio — il pubblico riesce nemmeno ad esistere in quanto tale, ad avere questo diritto. Anzi, questa possibilità di gli viene negata. Nell'incontro di solitudini che un degli Stones, solo la presenza di Mick sul palco e la sua carica magnetica permettono un pubblico atomizzato ri- conoscersi e di Un carisma narcisistico (quale quello Jagger) il culto spettacolarità ricondotto palco tutta quanta l'azione scenica, cui il pubblico non fa più parte, nonostante disperatamente affermare propria presenza.

Gli politici e gli ministratori — dopo un veloce shopping nei negozi e nelle Librerie del rapida consulenza con figli, nipoti e responsabili delle sezioni giovanili — vogliono un po' della luce dei riflettori, tutta quanta irrimediabilmente puntata su Jagger. ostentare, con i Rolling, una lunga familiarità anche quando, nelle lussuose conferenze stampa, leggono incredibili complimenti giovanile il ruolo in essa ricoperto dalla musica rock. Nel dilu- vio di parole sono i giovani ad essere silenziosi.

Che poi i musicisti, ovvero i Rolling Stones, non nulla dire, altro discorso. Ripetono stessi così anni, che ci fa più caso. La esi ostentata è quasi una forma di imbalsamazione. cocktail politici, investimenti economici, ker- turistica, gadget, oggetti ricordi, per una parte giovani questi giorni a Torino è sorta pellegrinaggio. Un pellegrinaggio a Lourdes per vedere, sia pure di sfuggita e di lontano, un'altra apparizione benedetta.

L'assembramento massa del concerto appartiene infatti, questo caso, anche alle sfere d'una antropologia religiosa, che suoi tuari delle processioni. In cui ritrova un'unità smarrita e dimentica la sua quotidiana alienazione, così come l'immigrato ritorna al Sud per processione del santo patrono, nell'illusione d'una ricostruzione d'una comunità distrutta. una fede fatta comportamenti, appuntamenti fissi, alienazione e gabbondaggio.

Per un giorno, altro, si parlerà però dei giovani, prima che rapidamente torni su loro un interessato silenzio, a dimostrare come, paradossalmente, il rock metropolitano — nella sua esasperata ricerca del volume — sia in effetti una lotta, quasi sempre perdente, silenzio. Il rock s'avvia (su strade ben diverse da quelle ipotizzate critiche alcuni anni fa) a musi- folk archeologica d'un gruppo sociale protetto ed assistito, condannato — proprio la musica degli Stones abbondantemente dimostra ad perenne minorità, ad una adolescenza condannata non diventare mai altro. allora, quale differenza Miguel Bosè?

Un potere comunicazione — una ragnatela tra diversi silenzi — ed un potere di opposizione culturale ancora rimane, comunque, legato espressioni musicali di questi ultimi anni. Certamente, Bosè e gli Stones collaborano più alla distruzione (o, meglio, alla stagnazione) che sviluppo, in questo non fanno altro che assecondare ampiamente diffuso. anche nel divismo e nella mitologia esiste momento speran- La ritualità del concerto rock, particolarmente nella forma raffinata e tensione propria dell'esibizione di Jagger e degli Stones, mette in evidenza una rica emotiva e un bisogno di partecipazione che, al fuori dello stadio, sono normalmente repressi.

E la ritualità concerto rock un risposta ai bisogni giovanili. Anche non offre alcuno «spazio liberato», prospetta — al contrario — una chiusa, condo quanto diceva Bob Dylan nel all'intervistatore «Playboy»: «Il rock'n'roll forma la propria società. un mondo parte come lo lo sport». Ma, qui riprendo un parallelo già sviluppato Alessandro Carrera, «Non l'unico modo di fare dello sport sia quello d'andare allo stadio». Così pure, l'unico modo per ascoltare (o per «fare» della musica) andare allo stadio o al Palasport, o non è soltanto questo. Anche proprio lo spazio concerto può trasformarsi in momento di riflessione sulla pratica stessa della musica sul ruolo sociale del musicista, ha fatto durante la tournée dello scorso Jannacci, presentando una sua canzone lucidamente centrata sul pubblico, sui giovani sul musicista, — sul palco sotto i riflettori — di fronte a loro: concerto, concerto, concerto / ma per dirvi che c'è, c'è magari qualcuno tra voi / che fra uno sputo e una spinta / troverà un'altra penicillina, altre forme d'amore / forse un po' più di grinta / per cacciare via tutti gloni, / noi».

Nemesio

Cosa ne pensa De Gregori

Non so se andrò a vederli, mi sarà difficile. Sto lavorando molto infatti, ho solo due giorni liberi, coincidono con le date dei loro concerti, e comunque preferisco utilizzarli per stare insieme a persone cui tengo di più, i miei due figli e mia moglie.

Eppure i Rolling, molto. Uno dei primi pezzi che ho imparato sulla chitarra era «*Ruby tuesday*», loro brano. il profilo artistico i Rolling sono gente che ha egemonizzato da protagonista la musica di questi ultimi vent'anni.

Nonostante questo, debbo dire che ero «beatlesiano». Per vocazione e professione, io sono, forse si saprà, un «melodico italiano», i Beatles li ho sempre trovati molto più vicini alla nostra tradizione. Io poi sono anche un autore,e non c'è dubbio che per quanto riguarda i testi, i Beatles (preciso meglio, Lennon) avevano tutt'altra levatura dei Rolling.

Una cosa infine che mi sempre fatto sorridere dei Rolling è questa fama che si so- creata di eversivi, pur essendolo affatto. Lo smacco più grosso, su questo piano, glielo hanno dato proprio i Beatles: furono quest'ultimi che riuscirono a fumare marijuana a Buckin- Palace, non i Rolling.

Tuttavia sono grandi. Non so se andrò a vederli, ma non ci riuscirò, sarà que un gran rimpianto.

Francesco De Gregori

L'ACROPOLI
CENTRO ABBIGLIAMENTO MODA
Vendita promozionale
con
sconti dal 10% al 40%.
Corso Belgio, (To) Telef. 830.063
Corso Toscana, (To) Tel. 739.6795

RIKKI TIKKI TAVI
il vesti giovane
via Garibaldi tel. 55.30.16 Torino 10122

MINI MAXI
ABBIGLIAMENTO GIOVANE
VIA GARIBALDI 12 - TEL. 541.397
10122

Arrivate adesso? Ecco tutto quello che dovete sapere

Torino sta ultimando gli ultimi preparativi dando i ritocchi finali ad organizzazione *capillare che, a partire da oggi sino a lunedì, dovrebbe* tire al grande «happening» d'avere soltanto i colori della festa. Una servizi è approntata con lo scopo sia di evitare disguidi ed incidenti che potrebbero turbare l'atmosfera, sia di allargare i confini della manifestazione mettendo in primo luogo la città tra i protagonisti grande d'incontro.

In Comune il concerto Rolling Stones viene considerato come test culturale ed il pretesto per lancia in favore delle attrattive turistiche della città troppi considera- solamente sotto l'aspetto centro industriale ed economico. L'assessore allo sport, gioventù e tempo libero, Fiorenzo Alfieri (in pratica divenuto sponsor pubblico dello spettacolo) ha agito con l'intenzione di aprire finestra nella cappa di piombo concettuale dei torinesi da un lato turisti in arrivo con solo in mente il concerto dall'altro.

Ecco il perché di tante iniziative collaterali cui si può accedere grazie al quasi magico tesserino distribuito biglietto d'ingresso allo stadio nale. tesserino permetterà accedere in visite gratuite ai musei di assistere con sconti agli spettacoli in corso per i «punti verdi» in altre della città. Inoltre diritto all'uso gratuito mezzi pubblici, alla sosta nei quattro campeggi durante la settimana, a pasti in ristoranti zionati, all'ingresso piscine comunali infine al pernottamento in alberghi anch'essi convenzionati.

Vediamo dettaglio ciò che torinesi e gli ospiti giunti da tutte regioni nord e centro Italia potranno, e non potranno fare. vuole entrare allo stadio rendersi conto che, per necessità convivenza civile, verranno anche prese alcune precauzioni ren- obbligatorie alcune regole.

assolutamente vietato allo stadio comunale registratori, fotografiche, cineprese, lattine di bevande, bottiglie vetro e oggetti pericolosi in genere. Agli ingressi ci uomini e donne autorizzati eventuali perquisizioni mentre funzionerà un servizio di custodia per le cose non ammesse. Chi temesse dover pagar troppo le bibite vendute nello società estranea all'organizzazione concerto sappia che sono state installate fontanelle rubinetti d'acqua potabile anche docce rinfrescarsi. (I cancelli aperti domenica mattina alle dieci e spettacolo inizierà 15 per concludersi alle 19,30 in tempo utile per andare vedere alla televisione l'Italia finalista mondiali calcio).

Tutti coloro che entrano a non sporcare. Per mantenere pulizia verranno distribuiti all'atto var- cancelli sacchetti di plastica gettare eventuali rifiuti. I sacchetti, se riempiti, dovranno essere gettati nei grandi contenitori appositamente collocati in molti punti. Allo scopo di evitare danni al prato su cui giocano Juve e Toro giunto dalla Germania uno speciale telone. Una volta steso salvaguarderà l'erba sia da migliaia piedi che tutti mozziconi di sigarette perché possiede sottile strato d'amianto sulla superficie. I servizi medici per eventuali necessità, e malori provocati dal caldo e ressa, saranno garantiti da palo almeno équipe di medici ed infermieri situati sia all'interno dello stadio che all'esterno nella vicina d'Armi. Ci saranno anche numerose ambulanze.

Ecco l'elenco di tutti gli altri servizi predisposti Comune di Torino.

[illegible]

Sessanta paline la scritta «Benvenuti Torino... non solo Rolling Stones» riportano due numeri di telefono, il 549.717 e il 532.943, facenti capo al Centro di informazioni turistiche collocato piazza Castello, presso palazzo Madama. Fino al luglio il Centro sarà disposizione dei turisti dalle ore alle 24. Oggi e domani funzionerà 24 ore su 24.

[illegible]

Sono in funzione il campeggio «Robaldo» di Strada Castello Mirafiori 285, tel. 606.5879, e il campeggio «Carrara» nel Parco della Pellerina, tel. 751.844. Solo presso il «Robaldo» vengo- accolti roulotte e turisti provvi- di muniti del solo sacco pelo. Questi ultimi sistemati nel vicino Palazzetto Sport detto «Le Cupole».

Solo quando saranno interamente occupati questi impianti, verranno messi in funzione il campeggio «Trecate» via Vasile Alessandri 31, tel. 793.601, e il campeggio «Colletta» nell'omonimo parco in via Carcano 27/10, tel. 205.2338. si presenterà nei due ultimi campeggi prima della loro trata in funzione verrà accompagnato nei campeggi «Robaldo» e «Carrara». Nei quattro campeggi saranno disposizione servizi igienici e docce, mentre non sarà possibile alcun allacciamento elettrico tende e roulotte. Un'ambulanza equipaggio al completo e medico sarà sempre presente.

[illegible]

Presso i quattro campeggi funzionerà un servizio I pasti dovranno prenotati entro 10 entro le 16,30. Ogni pasto conterrà me- «estivo» costerà L. 3000, compresa la bevanda.

[illegible] E RISTORANTI

Gli alberghi e i ristoranti che hanno accettato praticare prezzi speciali esporranno il manifesto dei concerti sulla porta accesso dei

Il turista munito del «lasciapassare» che gli stato consegnato insieme al biglietto ingresso allo Stadio Comunale potrà pernottare prezzi che vanno dalle 7000 alle 15.000, a seconda della categoria dell'albergo, potrà pranzare pagando 6000 alle lire.

MUSEI E IMPIANTI SPORTIVI

Il turista munito di lasciapassare avrà libero accesso musei cittadini, alle piscine comunali, al Palazzo a Vela e all'imbarcadero comunale corso 18.

TRASPORTI

Il turista munito lasciapassare potrà viaggiare gratuitamente sulla intera rete trasporti torinesi.

PUNTI VERDI

Il turista munito lasciapassare potrà accedere agli spettacoli «Punti verdi» pagando biglietto ridotto lire 1000 anziché L. 2000.

LASCIAPASSARE

Il turista che non munito di lasciapassare, lo può ritirare presso il Centro di informazioni turistiche di Piazza Castello, dimostrando di essere munito biglietto di ingresso ai concerti e di risiedere fuori del circondario

[illegible] PUBBLICO

Nei giorni 10, 11, 12, 13 i vigili urbani, la polizia e i carabinieri si prodigheranno in modo straordinario per garantire il regolare svolgimento della manifestazione.

Durante tutta domenica 11 e dal primo pomeriggio di lunedì 12 verrà chiuso traffico nel quadrilatero formato dai corsi Agnelli-corso IV Novembre, zona militare Piazza d'Armi, corso G. Ferraris, corso Sebastopoli.

Potranno accedere nella zona dello Stadio soltanto coloro che biglietto. Chi lo avrà acquistato, potrà farlo presso i botteghini.

[illegible] RAGGIUNGERE LO STADIO

Si invitano caldamente tutti gli spettatori non voler raggiungere Stadio in macchina.

Domenica sarà disposizione per gli automobilisti parcheggio antistante la Fiat Mirafiori. I servizi pubblici che portano nella dello Stadio saranno intensificati.

ORARI [illegible] CONCERTI

Domani apertura Stadio 10, inizio concerto ore 15, fine concerto 19,30.

lunedì 12: apertura Stadio ore 14, inizio ore 19,30, fine concerto ore 23,30.

Giorgio Vaglietti

ATTENZIONE!!
se cerchi il SUCCESSO
questa è la tua occasione!!

Studio "D,,

ORGANIZZA IL MICROFONO
2ª rassegna Voci Nuove - Torino

Possono iscriversi:
CANTANTI - CANTAUTORI - [illegible] - GRUPPI VOCALI dal 15 ai 35 anni.
La finalissima si svolgerà a Torino sarà ripresa TELEVISIVAMENTE.
Il vincitore della rassegna inciderà disco giri.
Per informazioni iscrizioni

ULTIMI GIORNI PER LE ISCRIZIONI

Studio "D,,
del Maestro
FRANCO DE [illegible]
Lezioni di musica - Produzioni artistiche discografiche.
Organizzazione spettacoli e concorsi canori.

Via [illegible] 8/2 - [illegible] TORINO
Telefono 011/35.66.66

SUPERODEON

Borse & Scarpe Rock
via Bertola, n. [illegible]

Vendita promozionale

ODEON

Borse & Scarpe Rock
via Pò, n. 22

Fantascienza '82 con pessimismo e tanta paura

Inizia a Trieste il 20° Festival del cinema

TRIESTE — La catastrofe arriva dall'Australia. E' stato scelto un film di un Paese ritenuto cinematograficamente minore per inaugurare stasera il XX Festival triestino della fantascienza. *The Survivor* («Il sopravvissuto»), realizzato da uno dei più tormentati interpreti britannici, quel David Hemmings che con le sfumate allusive risorse espressive interpretò, tra l'altro, con Antonioni nel *Blow-up* fu tra gli interpreti l'anno successivo, con Roger Vadim regista di *Barbarella* dal fumetto erotico-onirico di Jean-Claude Forest.

Non è però lui il protagonista di *The Survivor*, vale a dire il pilota di aereo maledetto che si trova ad essere l'unico superstite del disastro che ha ucciso tutti i suoi passeggeri a bordo, mentre nella città sottostante impazza un carosello di avvenimenti terrorizzanti inestricabili, incapace di staccarsi dal luogo della tragedia, «prigioniero» di quei morti che sembrano essere diventati tanti zombi.

Il pilota in questione ha il volto di Robert Powell, che molti ricorderanno come Gesù nel filmato televisivo di Zeffirelli. E al suo fianco ritroveremo una vecchia conoscenza: Joseph Cotten.

Esitazioni, dunque, in modo anche da smentire il proprio passato, Trieste festeggia il ventesimo compleanno del suo festival all'insegna del catastrofico. Quasi risposta insieme ferma agli inascoltati messaggi di avvertimento e fiducia futuro che diversi film proponevano decenni trascorsi attraverso titoli familiari tra i fans del fantastico e dell'utopico: *Nel Duemila guerra o pace?* di Manzies, *Ultimatum Terra* di Wise, *Terrore nello spazio* di Bava e altri ancora, facenti parte della retrospettiva triestina legata alla tavola rotonda in cui si disserterà sul tema *Dal libro al film*.

Un'edizione, pare, particolarmente ricca. Tra l'altro vi sarà una rassegna di abiti e calzature del prossimo millennio, intitolato *Fantamoda*, organizzata dallo stilista fiorentino Domenico Albion, che allestirà pure la mostra *Trend fantaregole - Progetto per una società nuova*, vale a dire un modello di ciò che potrà essere la vita per le prossime generazioni, in visione, però, degna degli utopisti dell'Ottocento: tra Verne e Robida per intenderci.

Ma torniamo al cinema. Assieme all'Australia, altri due Paesi «nuovi» debutteranno sullo schermo del Castello di San Giusto: Israele e Nuova Zelanda. Il primo con *Messaggio dal futuro* di David Avidan che porta in primo piano un viaggiatore del tempo, un temponauta, e in secondo piano quel mostro sempre annidato nelle nostre che non è più impalpabilmente la «cosa» di un altro mondo, ma si presenta come un enorme inesorabile carro armato nel ruolo si direbbe di «vendicatore» folle nei confronti di un'umanità che si è lasciata intrappolare dalla catastrofe nucleare.

Non c'è che dire. Se il 1982 può essere considerato l'anno-primavera per una nuova ondata del cinema fantascientifico, i che lo alimentano sono permeati del più nero pessimismo. Perfino una produzione che col fantastico ha spesso giocato all'insegna del divertimento, della commedia paradossale, come quella cecoslovacca, stavolta porta a Trieste un film di amarissime dimensioni: *C'è qualcosa nell'aria* di Luvik Raza, in cui si propone ancora un viaggio nel tempo, alla ricerca di qualcosa accaduto all'indomani della seconda guerra mondiale che ha i contorni dell'inesplicabile.

Una somma di paure, quindi. E investe pure il polacco Piotr Szulkin, autore lo scorso anno di un angoscioso *Golem* ambientato in un mondo moderno, il quale presenterà *La guerra dei mondi*, versione omaggio a Herbert George Wells e ai suoi marziani, qui visti come turisti assetati di sangue, e insieme un ricordo di Orson Welles, che quegli stessi marziani utilizzò prima della guerra in una trasmissione radiofonica per spaventare — come è vero — i bravi pacifici americani.

Tra veggenza, magia e orrore. Su questa variegata tastiera poggiano gli altri film destinati allo schermo triestino dai Paesi, diciamo, tradizionalmente ospiti del Festival: Stati Uniti, Gran Bretagna e Unione Sovietica in testa. Poi Francia, Belgio, Giappone, dei Paesi dell'Est, Bulgaria, Svizzera, Ungheria e Jugoslavia si aggiungeranno come presenza nel settore cortometraggi, anche questi in gara per i premi del Festival che si chiama suggestivamente «Asteroide d'oro».

Piero

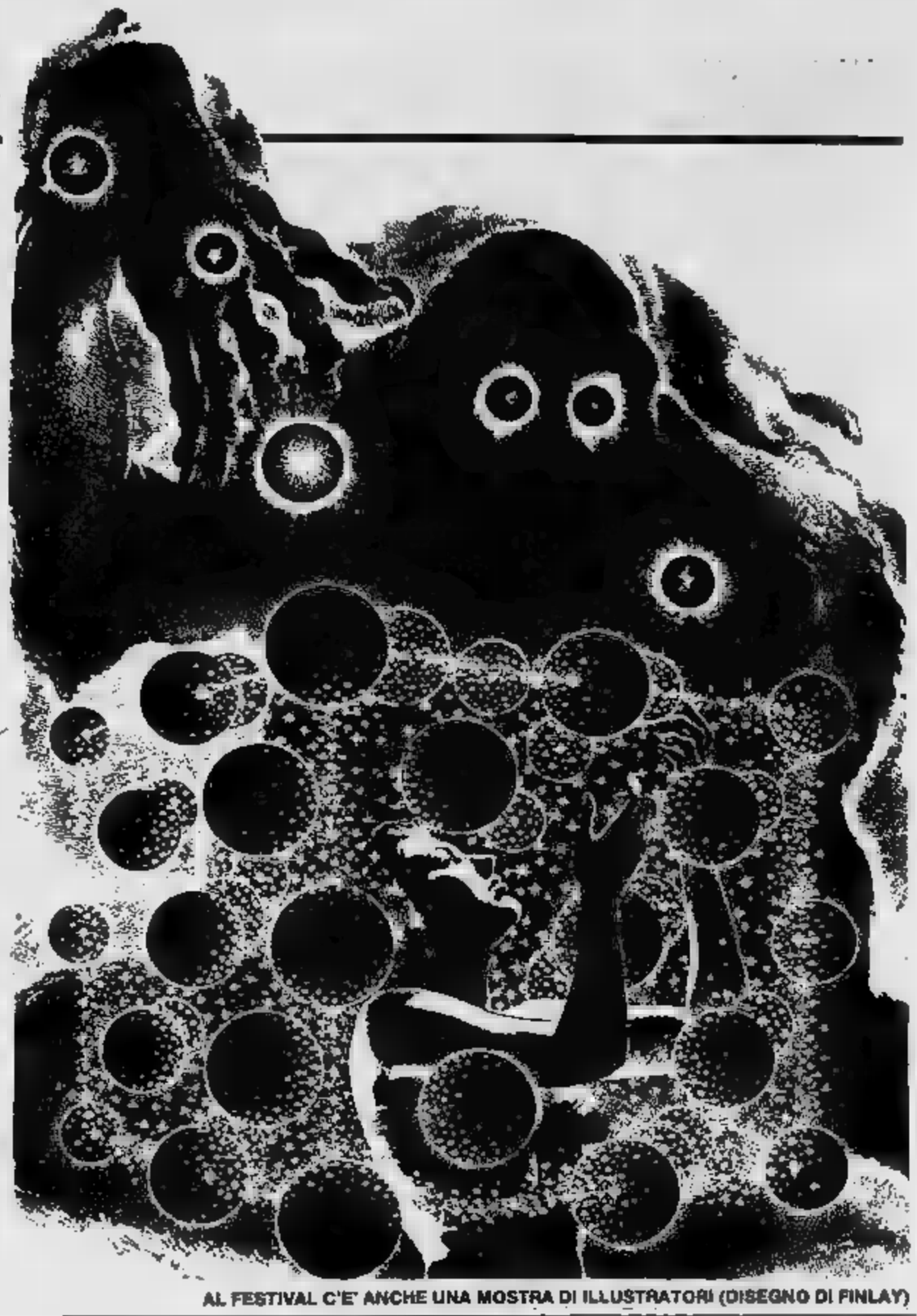

AL FESTIVAL C'E' ANCHE UNA MOSTRA DI ILLUSTRATORI (DISEGNO DI FINLAY)

Tutti i film in programma

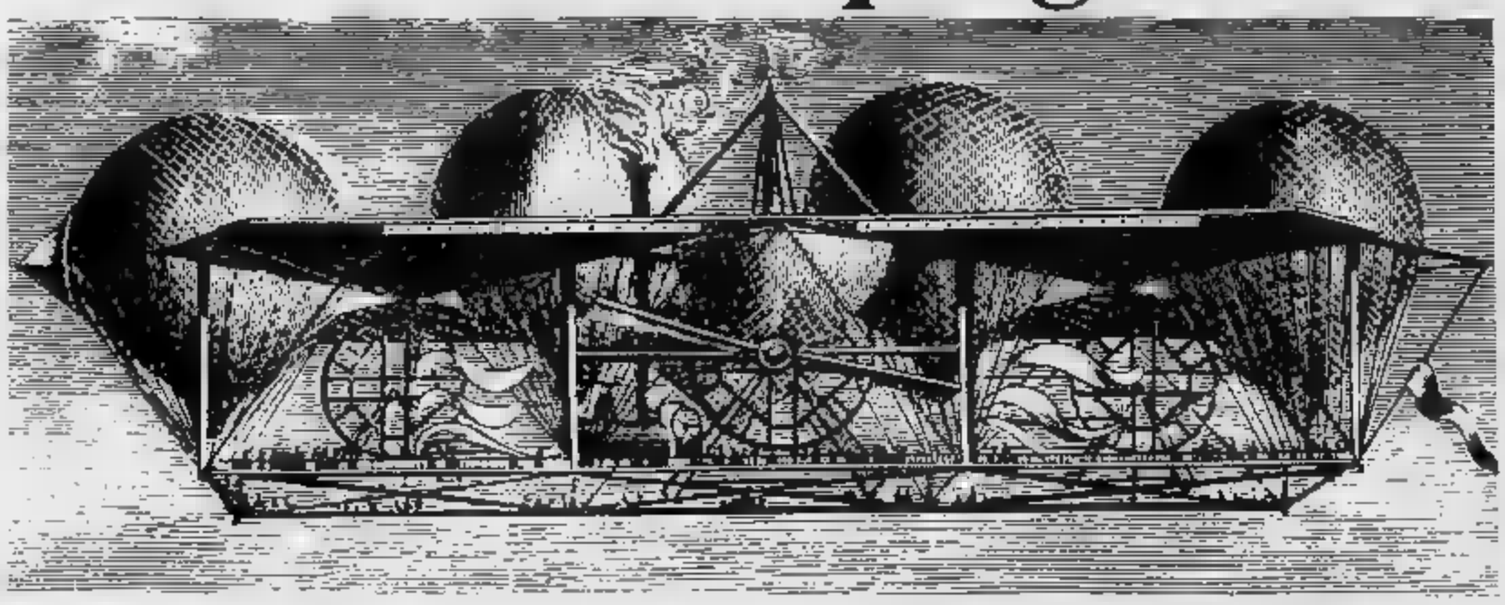

PROGRAMMA SERALE AL CASTELLO DI SAN GIUSTO

OGGI: «Dilemma» (10', di John Halas, G.B.); «7240 Daylight» (30', di Brombin, Italia); «Serenissima» (5', Manuli, Italia); «The Survivor» (Il superstite) (97', David Hemmings, Australia).

DOMENICA 11 LUGLIO: «L'inaugurazione della macchina volante» (3', di Sandor Reisenbuchler, Ungheria); «Battle truck» (90', di Harley Chekliss, Nuova Zelanda); «La saga di Madiana» (80', di Roland Lethem, Belgio).

LUNEDI' 12: «Moto perpetuo» (7', di Vajda, Ungheria); «The Ghoul» (Il demone) (90', di Francis, G.B.); «C'è qualcosa nell'aria» (82', di Raza, Cecoslovacchia).

MARTEDI' 13: «L'apprenti solaire» (L'apprendista solare) (10', di Yann Piquer, Francia); «Litan» (88', di Jean-Pierre Mocky, Francia); «Messaggio dal futuro», (80', di David Abidan, Israele).

MERCOLEDI' 14: «Kocka» (Il cubo) (3', di Ferenc Piczek, Ungheria); «Daquini» (8', di Francis Poulle, Francia); «Per ad astra» (180', di Viktorov, Urss).

GIOVEDI' 15: «Joke» (20', di Pierre Zollinger, Svizzera); «Vecchia (8', di Istvan Kovacs, Ungheria); «La guerra dei mondi» (96', di Szulkin, Polonia).

VENERDI' 16: «Dissolvenza nel tempo» (5', di Csaba Varga, Ungheria); «Forbidden World» (Mondo proibito) (90', di A. Holzman, Usa); «Tenchsei» (Cambio di scuola) (90', di Nobuhiko Obayashi, Giappone).

SABATO 17: «S Lem» (18', di Franci Slak, Jugoslavia); «Malevil» (114', di Christian Chalonge, Francia).

RASSEGNA «DAL LIBRO ALLO SCHERMO»: GLI ADATTAMENTI

OGGI: «Frankenstein» di James Whale, da Mary Shelley (Usa, 1931); «20.000 leghe Terra» di Jacques Tourneur, da Edgar Allan Poe (Usa-G.B., 1963).

DOMENICA 11: «Nel 2000 guerra o pace?» di Cameron Menzies, da H. G. Wells (G.B., 1936); «La rivincita dell'invisibile» di Ford L. Beebe, da G. (Usa, 1944).

LUNEDI' 12: «Gli uomini della terra dimenticata nel tempo» di Kevin Connor, da Edgar Burroughs (G.B., 1977); «Uomini sulla Luna» di Irving Pichel, da Robert A. Heinlein (Usa, 1950).

MARTEDI' 13: «La cosa di un altro mondo» di C. Nyby e Howard Hawks, da John Campbell (Usa, 1951); «Ultimatum alla terra» di Robert Wise, da Harry Bates (Usa, 1951).

MERCOLEDI' 14: «Terrore nello spazio» di Mario Bava, da Renato Pestriniero (Italia, 1966); «Return of the Fly» di Edward L. Bernds, da George Langelaan (Usa, 1959).

GIOVEDI' 15: «Nel 2000 non sorgerà il sole» di Michel Anderson, da George Orwell (G.B., 1956); «La decima vittima» di Elio Petri, da Robert Sheckley (Italia, 1965).

VENERDI' 16: «I mondi di Charly» di Ralph Nelson da Daniel Keyes (Usa, 1968); «Who? L'uomo dai mille volti» di Jack Gold, da Algis Budrys (Usa, 1974).

SABATO 17 (Sezione scientifica, tutti Usa): «Hydrogen car» (Automobile a idrogeno) (11', di Ann Kopansky); «Los alamos computing network» (Il computer di Los Alamos) (24', di Charles Barnett); «Monex: the experiment» (Monex: esperimenti nel) (20', di Rosen); «Radiation naturally» (Naturalmente le radiazioni) (28', di Lowell Wentworth); «The subterrene» (Sotto la crosta terrestre) (15', di Charles Barnett).

GARDEN attivo
St. Valsalice 2 - t. 555.858 bus 64
Oggi e domani super trattenimenti
15,30 pomeriggi dell'amicizia
con gli omaggi di Nino
ore liete nel fresco giardino

RISTORANTE
LE CASCINE
Stupinigi - tel.
Orch. MAESTRO
SALVADORI

Y C. Vinzaglio
ore
DISCOTECA

2 RITMI
St. Givoletto-S.
ECCEZIONALE STASERA
21,30

IDEAL
il «GIALLO» di
DARIO ARGENTO
girato
a TORINO
Ultimo

Quel certo ragazzo che amava Beatles e Rolling

Gianni Morandi canta stasera alla Pellerina

— Dopo l'applaudita esibizione di ieri a Castagneto Po, il cantante Gianni Morandi canta stasera al Parco Pellerina.

Il sorriso è sempre uguale così come il fisico ventenne per nulla appesantito. Ha avuto dei momenti di grossa crisi e delle lunghe pause. Voleva anche cantare. «*Oggi come se ricominciassi* — dice con un entusiasmo quasi contagioso —. *Sto prendo mondo totalmente Fortunatamente continuo ad degli stimoli d'altronde andare avanti in questo campo bisogna che ci sia sempre la voglia apprendere, di conoscere, non sentirsi mai arrivato*».

Si ritiene come il buon vino?

«*Credo di essere migliorato dal punto di vista professionale, invecchiato, e lo dimostrano anche i fatti. Tutto sommato, in panorama di cantanti che vanno per la maggiore uno come me dovrebbe essere un po' un classico. Invece, in divento più moderno Questo perché di fuori della moda e quindi al di sopra*».

Il palco è sempre una droga per lei?

«*Mi piace molto. Sì, davvero molto. Proprio perché ho avuto parecchi momenti pausa. poco al pubblico in questi ultimi anni. Cerco di recuperare gli arretrati con questa tournée, 100 date, che mi terranno impegnato tutta Italia fino 31 ottobre. Oltretutto stare fronte gente mi diverte. In fondo ho scoperto che il momento della verità questo: il contatto la folla, diretto, immediato. Le riprese televisi- ormai meccaniche, routine*».

mandare mamma è 19 fa. diventava divi più fretta a quei tempi?

«*Tutto era più facile. Quel brano l'ho imparato mattino, pomeriggio l'ho inciso, dopo giorni era nei negozi e in meno di una settimana aveva già trovato 300 mila acquirenti*».

«*Oggi* — continua — *fare disco diventato molto più difficile. Per mio ultimo al- impiegato mesi. Duecentoquaranta giorni passati scegliere le canzoni, arrangiamenti, i missaggi, i rifacimenti vari e la promozione*».

«*Una volta bastava fare un passaggio al sabato sera in televisione e ti avevano già detto o no. Oggi più. Fortunatamente. Questo mestriere diventato molto più impegnativo*».

Cantava *C'era un ragazzo che come me, amava i Beatles i Rolling Stones*: a sentirli domani?

«*Sì, certamente. Ho sempre apprezzato molto gli Stones anche nel ricordo più legato ai Beatles. Mick Jagger compagni ai tempi rappresentavano lo spettacolo, il rock puro. E poi mi ricordano i miei 15, 18, 20 anni. Anche loro come me continuano lavorare. Sono anch'essi parte della mia generazione*».

«*Forse* — azzarda — *sarà un caso, gli interpreti italiani per la maggiore, Dalla, Guccini, Battiato, sono nati tutti in quegli anni. Magari perché alla fine della guerra, con un cumulo di esperienze in più che i giovani nati oggi non possono avere*».

Cosa vorrebbe che si dicesse lei?

«*Oh, finalmente: imparato a cantare! Bravo però questo Morandi!*».

L. bar.

ST.

Il sax di Mulligan batte anche i jet e le zanzare

Il concerto di ieri sera sul prato della Pellerina per i Punti Verdi

LA

— *Il grande fonista spara in raffiche di note il cielo gli manda contro maligno traiettorie degli Sul prato della Pellerina, per l'apertura della stagione jazz dei Punti Verdi, Gerry Mulligan riassumendo nei suoi interventi una colorita stagione musica d'America.*

Trent'anni fa cronache specialistiche qualificavano con finta burocrazia Gerry Mulligan, giovanotto capelli chiari viso pallido, alto 6 piedi e un pollice, pesante 145 libbre: «Non s'interessa ad altro che musica». In disparte rispetto Charlie Parker, Miles e Thelonius Monk, che facevano il bop, preferiva la glaciale eleganza del cool californiano.

Se infuriavano le band alla Ellington, alla Armstrong, alla Basie, non preoccupava della cassetta e preferiva spe- con pochi compagni. Mentre tutti dimenticavano il passato jazz di Frank Sinatra, gli omaggio Lady is a tramp. Quando le battute famose Bernie's tune sembravano perpetuarsi all'infinito, le spezzava con la beffarda inserzione marcia gladiatori repertorio del circo.

Oggi, sfumata in America altrove rabbia dei solisti, si sperimentano in piccole formazioni le del jazz. Gerry si presenta con l'ironico ondeggiare del busto alla d'una di quattordici solisti. Non solo ma percorre scherzoso strade del mito chiamando le sue quattro trombe (Michael Ronald Carubia, Christopher C. Rogers e Anthony Gusto miss Laurie A. Frink) una sfida di sovracuti che si direbbe citata da capitolo sulla New Orleans di principio secolo. Poi dispiega tutto potente organico in un'imitazione «swing era» che suscita istintivi gli applausi più convinti.

Non piace magari una parentesi troppo che richiama atmosfera ritrovi notturni, e subito Gerry imbraccia sax baritono per un poderoso, virilissimo intervento.

Per Gerry Mulligan le correnti mode rappresentano forse nell'82 un'eco lontana, incomprensibile. Egli intuisce che la gente, Torino come altrove, vuole soprattutto stare nella più rasserenante. E questa cornice, nella vasta spianata che aerei e sfiorano diversa pericolosità, egli sa offrire chiedendo alla la bellezza ritmo. I suoi solisti sono giovani, l'esperienza li matura sera in sera.

qualcosa pare funzionare alla perfezione, Gerry correttissimo in camicia chiara e calzoni neri farsi maestro e confidente dei suoi swingmen. Li chiama a gara, li alza dallo scranno un gesto. Suona lui il sax baritono, il clarino, il piano. Respira all'unisono la band, l'uomo ieri eliminava proprio il piano dal jazz e domani magari diventerà un bizzarro interprete.

p. per.

Minicirco

TORINO — Oggi a La e domani al Parco Sempione (alle 17) per i Punti Verdi si esibisce il «Circo d'estate» di Darix Togni comprende clown, equilibristi e giocolieri.

Rete uno

13 — Barberini a Roma: musica. Con Yukako Okayama, pianista; Toshiaki Hayashi, violoncellista; Giampietro Giumento clarinettista

13,30 **Telegiornale**

14 — Cervia: **Tennis.** Coppa Davis: Italia-Nuova Zelanda

17 — **Tutti per uno**, varietà per i ragazzi presentato da Marta Flavi. Nel corso programma: Astroboy: La storia di Rosalind, cartoni animati. Bugs Bunny, cartoni animati. pantera rosa, cartoni animati

18,10

18,15 **Le ragioni della**

18,25

18,50 **Fresco**, quotidiana in diretta musica, spettacolo e attualità presentata da Bar- D'Urso. Nel corso del programma: Tarzan delle scimmie, di S. Sidney, con Elmo Lincoln

19,45 **del giorno dopo - Che tempo fa**

19,55 In Eurovisione Alicante (Spagna): **Campionato di calcio '82**, ter- quarto posto. Telecronisti Bruno Pizzul. Nell'intervallo (ore 20,45 circa): Tg1 notizie

21,50 quasi un giornale di musica, balli e spettacoli in piazza. Con Christian De Sica, Gianfranco D'Angelo, Mario Marenco, Chiara Moretti, Manfredi, Nando Paone, Cristina Moffa, Caterina Santis. Seconda puntata nuovo varietà estivo Giancarlo Nicotra. Oltre ai consueti ospiti, i ballerini King Patrick e Ford, il tastierista Keith Emerson Cattaneo che presenta i balli dell'estate, la trasmissione oggi prevede interventi Miguel Bosè, alcuni brani tournée va, di Teresa Mario Merola

23,05 **Telegiornale**

Rete due

13 — **Tg2 ore**

17,15 **Semurg, dell'Uzbekistan.** *Tratto un poema omonimo, questo neggiato sovietico concepito per i ragazzi narra le vicende di un coraggioso pastore che va a caccia di animali feroci montagne. Lo aiuta nell'impresa un uccello magico che ha assunto le sembianze di una leggiadra ragazza*

18,25 **Estrazioni del Lotto**

18,30 **Tg2 sportsera**

18,50 **duchessa di Duke** Un letto rose, sceneggiato. Con Gemma Jones, Christopher Cazeneuve — *Louisa dà luce un figlio. Il padre, Charles Tyrrel, chiede di sposarlo, mi oppone un netto rifiuto. Primo, perché la precedente esperienza matrimoniale non stata precisamente positiva. Secondo, perché dedita tutta la vita all'hotel oramai completamente suo. Nelle sfarzosissime Louisa vuole raccogliere il meglio buona società inglese*

19,45 **Tg2**

20,40 **La tortura** sceneggiato della serie «Il fascino dell'insolito». Con Julian Beck, Renato Carpentieri, Bruno Corazzari. Regia di Mario Chiari — *In Spagna tempi terribili dell'Inquisizione, un rabbino viene processato condannato al rogo. Ricondotto in carcere che porta della cella è stata ben chiusa. Potrebbe trattarsi di una speranza di fuga. Oppure di un trucco diabolico per ottenere lui qualcosa*

FILM 21,50 Alessandro Blasetti, con Giuseppe Gulino, Aida Bellia, Gianfranco Giachetti. Italia storico 1933 — *Si narrano i giorni che precedettero la partenza di Quarto. I ribelli siciliani attendono da molto tempo e loro condizione è sempre più disperata. Un loro raggiunge tra molte difficoltà generale che, dopo essersi districato tra diversi ostacoli, finalmente a Marsala dando inizio alla storica avanzata. Tagliata sequenza finale innegghiamento alle camicie nere*

23,10 **Tg2**

Rete tre

17 — Da Teramo: **Torneo Internazionale di pallamano**

19 — **Tg3** - Intervallo **Eroicomici**, gags del cinema muto

19,20 **Il pollice**, programmi visti e da vedere sulla Rete Tre

19,50 **Tuttinscena**, fatti, opinioni, personaggi dello spettacolo - Intervallo **Eroicomici**, gags muto

20,40 **L'ispettore Hackett**: I fiori Amsterdam, telefilm. Con Patrick Mower, Vivien Heilbronn. S'inizia oggi una nuova di telefilm l'ispettore Hackett polizia inglese per protagonista — *Un colpo ha fruttato mezzo miliardo di sterline. Un informatore dice che nella cosa è implicato un importante personaggio*

21,30 **Tg3** - Intervallo con **Eroicomici**, gags del cinema muto

21,55 **La parola l'immagine**, documenti

22,30 **Mundial**

23,30 **Folkitalia.** Musica popolare confronto: oggi per il Nord partecipa il Duo di Piadena, per il Sud Toni Cosenza

Svizzera

12 — Da Gstaad: **Torneo zionale di** Semifinali, diretta. Nell'intervallo (ore 15,30 circa): **Ciclismo Tour de France**, ca diretta delle fasi finali e dell'arrivo alla tappa

18,10 **Il complotto**, telefilm

19 — **Telegiornale**

19,55 **Il Regionale**, rassegna fatti avvenimenti della Svizzera italiana

20,15 **Telegiornale**

FILM **Gente allegra**, con Spencer Tracy, Hedy Lamarr, John Garfield. — *Un gruppo di peones californiani di origine messicana vive alla giornata lavorando poco, e bevendo. Uno di s'innamora vuol farlo però diventare laborioso*

22,15 **Telegiornale**

22,25 **Sabato sport**

Italia1 (Antenna Nord)

58-41-25-23

15 — **Mendicante ladro**, sceneggiato. Replica prima puntata

15,50 **Vita da strega**, telefilm

17 — **Bim Bum Bam**, per i ragazzi: I Superamici, cartoni

17,30 **Il circo delle stelle**, varietà

18,30 **Corruptors**, telefilm

19,30 **Jeeg**, cartoni animati

20 — **Chips**, telefilm

FILM 21 — **L'erba vicino è sempre verde**, di Stanley Donen, Cary Grant, Deborah Kerr, Jean Simmons. Usa; commedia, 1960 — *Lord inglese scopre che la moglie tradisce con volgarissimo miliardario americano. Mentre un'amica di ne approfitta per cercare di consolarlo.*

22,30 **Fbi**, telefilm

Hollywood, con Stewart. Usa, film per la tv — *Anziano e apparentemente svagato avvocato di aiutare un innocente da valanga di indizi*

0,45 **Carambola**, di Ferdinando Baldi, con Paul Smith. Italia, western, 1974

Montecarlo

16 — **Tour de France**

17,15 **Il piccolo ninja**, toni animati

18,05 **Akagera**, documentario

18,30 **Notizie flash**

18,35 **I nuovi poliziotti:** mattino, telefilm

19,20 Una perfetta combinazione, telefilm

19,35 ricetta giorno e utilissimi consigli cucina presentati da Wilma De Angelis

19,45 **Karenina**, sceneggiato. Con Lea Massari, Giancarlo Sbragia. Regia di Sandro Bolchi

FILM 20,30 **L'ammiraglio Walls**, Albert Rogel, con Edmond O'Brian, Wanda Hendrix. commedia — *Quattro marinai alla ricerca di un lavoro incontrano ragazza che di sposarsi con un al momento introvabile. I quattro decidono di aiutarla*

21,50 **Oroscopo**

21,55 **Bollettino meteorologico**

22 — **A bocca perta**, settimanale satirico di attualità e opinione

— **Love american style**, telefilm

23,25

Capodistria

18 — **Notiziario**

18,05 **Magà**, cartoni animati

18,05 **Film**, replica. Titolo non pervenuto in tempo

20 — **Campionati mondiali di calcio**: Finale terzo posto. Nell'intervallo (ore 20,45): Zig Zag: Punto d'incontro

21,45 **Telegiornale - Tuttoggi**

FILM 21,55 **montone**, di Gérard Pirès, con JeanLouis Trntignant, Lea Massari, Mireille Darc, Lafont. Francia comico 1975 — *Impiegato assicurazioni, fanatico e del computer, scopre di poter eseguire delitti perfetti e uccide moglie odiosa e scorbutica. Poi diventa amante della segretaria, ma, innamoratosi anche della moglie di un collega, quest'ultimo. A vivere con entrambe le amanti, e per fare rapidamente carriera (ha estremo bisogno di soldi), comincia ad uccidere i suoi superiori*

22,45 **Campionati mondiali di calcio**, finale terzo posto. Replica

il meglio della radio

UNO (FM 92,1)

14,03 **Giallopallido.** Quiz polizieschi a premio con ascoltatori proposti sceneggiati da Giuseppe Aldo Rossi

15,02 Ombretta e Lionello in **Cavallo?** di Guardi, Falqui, Lionello (replica)

16,25 **vol.** Programma sui problemi soggetti portatori di handicaps di Laura Pennisi Pellizzola

17,03 **camping.** Cronache di campeggio l'aggiunta di informazioni utili per la vita all'aria aperta

18 — **Obiettivo Europa.** Colloqui trisettimanali su arte, cultura e spettacolo, condotti da Giuseppe Liuccio

18,30 Programma di Anna Bontempi e Flavia Soldi

19,30 **jazz** Jazz a Kansas City Giorgio Lombardi

20 — Il itinerari vinicoli e gastronomici di Marina Bartella e Daniela Cemilli

21 — **«S»** Divagazioni e attualità mediche di Luciano Sterpellone

21,30 Radiodrammi brividi, emozioni, suspense

22 — **Pantofole** con Franca Mantelli e Mario Testa

22,28 Teatrino **Fora malocchiu.** Radiodramma Luigi Quartucci

DUE (FM 95,6)

15 — **Giuseppina Strepponi.** Originale radiofonico in 13 puntate di Fabio Venturin

15,42 **Parade.** Presenta Paolo Testa

16,37 **età.** Programma per i meno giovani. Condotto e realizzato da Gina Basso

17,02 Selezione protagonisti del jazz **dney Bechet**

17,32 a cura di Tommaso Camuto

18,45 Il sportivo pre- Alicante **Campionato Mondiale di calcio - Spagna '82**

22 — Pagine celebri interpretate da voci famose

22,40 **Splash!** Un tuffo nella di ieri, di oggi e di domani

TRE (FM 98,2)

13 — **Pomeriggio musicale** a cura di Pierluigi Tabasso

17 — **Tre.** Musica attualità culturali presentate da Merinella Venegoni

21,10 **La** Rassegna quindicinale di musicologia condotta da Giorgio Pestelli

22,30 **Per gruppi strumentali**

23 — Claudio Lo Cascio presenta il jazz

G. R. P. Canali 42-60-66

FILM 14,05 [illegible] antico, [illegible] Mario Soldati, con Alida Valli, Massimo Serato. Italia, drammatico, 1940 — *Durante il Risorgimento [illegible] giovane nobile sposa una borghese contro il [illegible] nonna austriacante e va [illegible] vivere con lei in una villa sul lago di Como. Loro figlia annega. La madre rischia di impazzire e si riprende solo quando il marito parte per la guerra*
16,30 **Billy**, telefilm
15,55 **Uncle**, telefilm
16,50 **Grp spettacoli**
FILM 17 — **Spogliamoci [illegible]** David Howard, con Conrad Nagel, William Nagel. Usa, commedia, 1935 — *Un marine corteggia assiduamente una ragazza, fidanzata [illegible] un suo superiore. Intanto le dure esperienze del servizio militare lo maturano*
18,30 **Starzinger**, cartoni animati
18,50 **[illegible] di Lupin III**, cartoni animati
19,25 **Grp flash**
19,40 **Pagina speciale**, attualità
20,05 **Billy**, telefilm
20,30 **Six million dollars man**, telefilm
FILM 21,30 **[illegible] ragazza piuttosto [illegible] plicata**, di Damiano Damiani, con Catherine Spaak, Jean Sorel, Florinda Bolkan, Luigi Proietti. Italia, drammatico, 1969 — *Da [illegible] racconto di Moravia: un uomo s'inserisce casualmente [illegible] telefonate tra due lesbiche. Incuriosito ne conosce una e ne diventa l'amante. [illegible] presenza dell'altra complica la situazione*
23,15 **Grp flash**
FILM 23,30 **Dove [illegible] quando l'appuntamento**, [illegible] G. Biagetti, con Mario Carotenuto. Italia, commedia
FILM 1 — **L'albero [illegible] maldicenza**, [illegible] Giacinto Bonacquisti, con Marc Porel. Italia, commedia, 1979 — *In un paese [illegible] Lazio cinque vitelloni dicono malignità su tutti. Poi [illegible] muore e gli altri si separano. Ognuno prende la sua strada*
[illegible] 2,30 **La [illegible] invenzione**, [illegible] Karel Zeman, con Lubor Takos. Cecoslovacchia, fantascienza. 1957
FILM 4 — [illegible] [illegible] di Gilles Granger, con Lino Ventura. Francia, drammatico, 1958

Canale 5 Canali 32-36-43-61-69

12,30 **Il grande sport di [illegible] 5**
17,30 **Telefilm**
18 — **Love boat**, telefilm
19 — **Dallas**, telefilm
FILM 20 — **Prigionieri [illegible]** di Mervyn Le Roy, [illegible] Greer Garson, Susan Peters, Ronald Colman. Usa, drammatico, 1942 — *Il protagonista perde la memoria e [illegible] un'attrice. Poi la riperde (riacquistando i ricordi precedenti) e torna dalla moglie che aveva un tempo. Film [illegible] [illegible] [illegible] [illegible] successo*
22,30 **Incontri d'estate**, musicale. — *Registrazione di una [illegible] di voci [illegible] recentemente tenutasi a Boario con la partecipazione di 24 cantanti sconosciuti*
23,30 **Il grande [illegible] [illegible] 5**
FILM 1 — **Il [illegible] viene [illegible] pioggia**, di Freddie Francis, con Christopher Lee. Inghilterra, fantascienza, 1972 — *Cadavere mummificato di [illegible] antichissima [illegible] appena bagnato si trasforma in un mostro [illegible] sassino. Uno scienziato [illegible] e, [illegible] sempre in questi film, [illegible] gli crede*

R.T.A. Canali 62-31-35

18 5 **Missione Impossibile**, telefilm
19 — **Superseven**, cartoni animati
19,30 **[illegible] d'Aosta [illegible]**
FILM 19,45 **Sissi la favorita dello Zar**, di Axel Von [illegible]r, con Romy Schneider, Jean-Claude Pascal. Germania commedia [illegible] — *La bella figlia [illegible] suonatore [illegible] Vienna del 1914 s'innamora del segretario di Metternich. Per vederlo s'introduce [illegible] sto nel suo palazzo, ma viene arrestata come spia. Per salvarsi inventa [illegible] fantasiosa fuga di Napoleone dall'Elba, [illegible] per caso [illegible] cosa coincide con [illegible] verità. Allora viene anche ringraziata per aver dato aiuto alla patria*
21,15 **Jason e Toledo**, cartoni animati
FILM 21,45 **[illegible] tragica**, di Luigi Capuano, con Teddy Reno, Mark Lawrence. Italia drammatico 1954 — *Comandante di un battello che fa [illegible] spola fra Napoli [illegible] Capri [illegible] accusato di aver ucciso il nostromo, padre [illegible] sua fi[illegible] e tipo losco. [illegible] dimostra la [illegible] innocenza*
23,15 **[illegible] impossibile**, telefilm

Telestudio (Retequattro) Canali 24-45

FILM 14,50 **Il [illegible] [illegible] Flyng Moon**, [illegible] Joseph Pevney, con Rock Hudson, Steve Cochran. Usa, avventuroso, 1953 — *Tra i ghiacci [illegible] Canale c'è un ricco prepotente che [illegible] in tutti i modi di strappare la moglie al [illegible] mandante [illegible] [illegible] nave [illegible] per un po' sopporta poi passa [illegible] al contrattacco*
[illegible] — **Love american style**, telefilm
18,30 **Dancin'Days**, sceneggiato
20,15 **[illegible] onesti fuorilegge**, telefilm
FILM 21,15 **Benjamin, ovvero le avventu[illegible] di [illegible] adolescente**, di Michel Deville, con Michèle Morgan, [illegible] Piccoli, Catherine Deneuve. Francia, commedia, 1968 — *Nella Francia prerivoluzionaria un giovane, cresciuto lontano dalle tentazioni femminili, scopre finalmente le donne*
FILM 23 — **Un ospite gradito [illegible] mia moglie**, [illegible] J. Skolimowski, con Gina Lollobrigida. Usa, commedia, 1972 — *Nipote orfano diventa l'amante della zia. Ma lo zio [illegible] astuto*
FILM 0,45 **[illegible] [illegible] letto di famiglia**, Italia, 1975.

Quarta Rete Canale 22

14 — **Tutto motori**
15 5 **I-Zemborg**, cartoni animati
FILM 15,30 **L'amore uccide [illegible] Hong Kong**, di Jurgen Roland, con Joachim Fuchsberger. Germania giallo
17 — **I-Zemborg**, cartoni animati
17,30 **Filmati [illegible] [illegible]**
18,45 **I-Zemborg**, cartoni animati
19,15 **Cisco Kid**, telefilm
19,45 **Sky Hawks**, cartoni animati
20,30 **I [illegible] [illegible] Indian River**, telefilm
21,30 **Il barone**, telefilm
[illegible] 22,15 **Il credo [illegible] violenza**, [illegible] William Grefe, [illegible] Steve Alaimo, John Vella. [illegible] drammatico 1968 — *Pilota [illegible] corsa viene avvicinato [illegible] una [illegible] che vorrebbe usarlo [illegible] i suoi colpi. [illegible] pilota, che è onesto, avverte [illegible] polizia. Si decide che debba partecipare ad un colpo per prendere [illegible] [illegible] con le mani nel [illegible] tutto bene, [illegible] non senza complicazioni, naturalmente*
0,15 **Erotismo**
FILM 0,30 **Pon Pon [illegible] Bangkok**, di Felix Feist, con S. Blackmer. Usa commedia 1973

Teleradio city Canali 44-47

14 — **La grande vallata**, telefilm
FILM 15 — **I fuorilegge [illegible] valle [illegible] detta**, di Michael Carrera, con Don Taylor, Richard Basehart. Usa, western, [illegible] — *L'arrivo di un pistolero in una città messicana oppressa dai banditi riaccende [illegible] speranze [illegible] popolazione, disposta a dargli aiuto*
16,30 **I [illegible] [illegible] di [illegible] e Barbera**
17 — **Anni verdi**, per i ragazzi
17,30 **I cartoni [illegible] [illegible] Hanna [illegible] [illegible]**
18,30 **[illegible] [illegible]**
19 — **La grande vallata**, telefilm
20 — **Doris Day**, telefilm
20,30 **[illegible]**
FILM 21,30 **La storia del generale Cu[illegible]** [illegible] Raoul Walsh, con Errol Flynn, Olivia [illegible] Haviland. Usa, western, 1941 — *Storia tutt'altro che vera. Qui Custer [illegible] [illegible] [illegible] scarsamente attaccato al regola[illegible]ll e anche un po' antimilitarista in fondo. I cattivissimi sono gli indiani*
FILM 23 — **Lo [illegible] [illegible] [illegible] [illegible] gazza per bene**, di P. Solvay, con Benjamin Lev. Italia, drammatico, 1974
FILM 1 — [illegible]

Quinta Rete Canale 47

16 — [illegible]
FILM 17 — **I figli [illegible] [illegible]** di Raffaello Matarazzo, [illegible] [illegible] Nazzari, Yvonne Sanson. Ita[illegible] drammatico 1951 — [illegible] *dre terribile ostacolo l'amore [illegible] figlio. E [illegible] gli [illegible] credere [illegible] lei sia morta [illegible] lo spinge [illegible] sposare un'altra. [illegible] credere [illegible] lei che lui l'abbia lasciata e la spinge a farsi suora. Fa credere [illegible] entrambi [illegible] loro figlio [illegible] morto mentre in [illegible] lo ha rapito [illegible]*
18,30 **Pussycat [illegible] spazio**, cartoni animati
19 — **Scooby Doo**, cartoni animati
19,30 **[illegible] [illegible] n...**
20 — **Il falco [illegible] cielo**, cartoni animati
FILM 20,30 **[illegible] [illegible] [illegible] piacere**, [illegible] Jayne Mansfield, Mickey Hargitay. Usa documentario 1970 — *Storia [illegible] [illegible] e della carriera cinematografi[illegible] della Mansfield, [illegible] morta prematuramente in [illegible] incidente stradale, nota per [illegible] femminilità prepotente [illegible] sexy*
FILM 22,15 **Film**, titolo non pervenuto in tempo utile
23,45 **Bluey**, telefilm
0,45 **[illegible] [illegible] [illegible]**

Videogruppo Canali 52-54-57

14 — **[illegible] [illegible] antiquariato**, asta telefonica
17 — **L'Ape Magà**, cartoni animati
17,30 **[illegible] alla sopravvivenza**, piccoli annunci economici in [illegible] per telefono con [illegible] Audero
FILM 17,45 **Duello nell'Atlantico**, [illegible] Dick Powell, [illegible] Robert Mitchum, Curd Jurgens. Usa, guerra, 1957 — *Capitano di [illegible] incrociatore americano e comandante di [illegible] sommergibile tedesco si affrontano nell'Atlantico. Non c'è odio tra i due, [illegible] entrambi, stanchi della guerra, combattono solo per dovere. Gara di bravu[illegible] tra i due protagonisti*
19,30 **[illegible] [illegible]**
20 — **N.Y.P.D.**, telefilm
FILM 20,30 **La regina dei pi[illegible]** di Jacques Tourneur, con Debra Paget, Jean Peters. Usa, avventuroso, 1951 — *Intrepida donna pirata è imbattibile. Ma s'innamora di un pirata messole alle costole dal governo per ucciderla. Lo cattura, [illegible] invece di ucciderlo, lo aiuta a salvarsi con la moglie*
22,30 **La settimana [illegible] [illegible]**
23 — **Telefilm**
23,30 **[illegible] [illegible]**
FILM 24 — **Film**

Tele Subalpina Canale 46

14,30 **Scooby Doo**, cartoni animati
FILM 15 — **[illegible]00 dollari per [illegible] massacro**, Italia western 1972
16,30 **The collaborators**, telefilm
17,30 **La squadra segreta**, telefilm
FILM 18 — **La [illegible] [illegible] ombre rosse**, di Harald Reini, con Anthony [illegible] Germania [illegible] 1965
19,30 **La [illegible] intorno [illegible] noi**, documentario
[illegible] 20,30 **[illegible] [illegible] [illegible] Roma**, [illegible] Claudio Villa. Italia commedia 1960
22 — **I nuovi poliziotti**, telefilm

Studio Nord Canali 49-43

FILM 14 — **[illegible] [illegible] [illegible] vivere, Il rischio di morire**, Germania [illegible] 1966
15,30 **Scooby Doo**, cartoni animati
16 — **[illegible] [illegible]**
[illegible] 16,15 **Film**, titolo [illegible] pervenuto in tempo utile
18 — **Scooby Doo**, cartoni animati
19,05 **Giorno dopo giorno**, telefilm
19,15 **Canavese oggi**
20,10 **[illegible]** telefilm
[illegible] **[illegible] [illegible] morte, lo [illegible] [illegible] Il castigo di Dio**, Italia western 1972
22,30 **Canavese oggi**
FILM 23 — **Film**

Tv Flash Canali 39-26

FILM 15 — **Tre [illegible] per Padre Brown**, di Helmut Hasheley. Germania giallo 1961 — *Il prete detective nonostante i rimproveri [illegible] superiori, risolve [illegible] casi*
16,30 **Cartoni animati**
FILM 17 — **I pionieri della California**, [illegible] Ray Nazzaro, [illegible] Rod Cameron, Joanne Dru. [illegible] western 1955 — *Bandito per scappare guida una carovana. Diventa buono*
21,15 **Diario di un soldato**
FILM 22 — **Film**

Rete Manila 1 Canali 37-44

FILM 14,30 **I cacciatori [illegible] lupi**, con Rita Tushingham. Inghilterra dommedia [illegible] — *Curiosa love story tra una sordomuta e il rude cacciatore che l'ha comperata. Lui impara ad amarla davvero*
16,30 **Le comiche [illegible] Stanlio e [illegible]**
19 — **Telefilm**
[illegible] 20,30 **[illegible] bugie nel mio letto**, [illegible] Michel Deville, [illegible] Marina Vlady. Francia commedia 1963
22,30 **Superstars del [illegible]**
FILM 23 — **Una ragazza a due posti**, Francia commedia 1974

Telecupole Canali 57-64

14,30 **I detectives**, telefilm
15,30 **La principessa Zaffiro**, cartoni animati
[illegible] — **Concorso Teen Agers**
17 — **Le nuove [illegible] di [illegible]sie**, telefilm
17,30 **Quella [illegible] [illegible] prateria**, telefilm
19 — **[illegible] [illegible] magnetoterapia**
20 — **Temple e Tam Tam**, cartoni animati
20,30 **Splendori [illegible] [illegible] [illegible] cortigiane**, sceneggiato
21,30 **[illegible] grande**, spettacoli in [illegible] dalle piazze del Piemonte

A3 Piemonte 33-25-27-71-39

FILM 14 — **Film**, titolo non pervenuto in tempo utile
15,30 **[illegible] [illegible]**
16,30 **Los Angeles police**, telefilm
18,30 **Le avventure di Lupin III**, cartoni animati
19 — **Telefilm**
20 — **Telefilm**
FILM 20,30 **Film**, titolo non pervenuto in tempo utile
22 — **The great detective**, telefilm
FILM 23 — **Film**

Rete uno

11 — [illegible]
11,55 **Incontri [illegible] domenica,** rubrica di attualità religiosa
13 — [illegible] Palazzo Barberini a Ro[illegible] **Voglia di musica.** Federico Agostini violinista; Giuliana Gulli pianista: César Franck, Sonata in la maggiore
13,30 **Telegiornale**
13,45 Da Cervia: **Tennis.** Coppa Davis: Italia-Nuova [illegible]
17 — **La [illegible] sulla terra,** documen[illegible] presentato da Piero Angela — *I primissimi animali che vissero sulla terra [illegible] privi di spina dorsale. Si trattava infatti di meduse e [illegible] diversi tipi [illegible] vermi marini. Nel[illegible] grande barriera corallina australiana vivono [illegible] esseri di questo tipo*
18 — **[illegible] donna di cuori,** sceneggiato. Con Ubaldo Lay, Amedeo Nazzari, Dario [illegible] Grassi, Loredana Savelli, Franco Odoardi, Maria Pia Nardon. Regia [illegible] Leonardo Cortese — *Seconda puntata: tre soci e proprietari [illegible] una ditta di importazione [illegible] vanno assolutamente d'accordo fra loro. Un giorno uno dei [illegible] sfugge miracolosamente [illegible] [illegible] Si scopre che un accordo impone che in [illegible] di morte di un socio, gli altri due beneficino di un grosso premio assicurativo. Accade che però la vittima prestabilita rimanga ucciso in un secondo attentato e [illegible] passa [illegible] mani del tenente Sheridan, che seguendo le tracce di [illegible] sospetto giunge in un paese messicano [illegible] dove non gli mancano le sorprese*
19 — **Trapper:** Quarantena, telefilm — *Trapper e l'ex moglie si rivedono dopo molto tempo e decidono di festeggiare l'anniversario del loro divorzio. Ma c'è un imprevisto*
20 — **Telegiornale**
20,40 **Ore di paura,** film per la tv, con Warren Oates, Sandy Dennis — *Due criminali dopo [illegible] colpo si rifugiano in un'agenzia di viaggio e tengono sotto sequestro per un giorno [illegible] notte gli impiegati. Per liberarli entra in azione un poliziotto, [illegible] di simili operazioni*
22,10 **La domenica sportiva**
22,40 **Hit parade,** i [illegible] della settimana
23,15 **Telegiornale**

Rete due

10,50 **Giorni d'Europa,** attualità
11,20 **Anton Dvorak, concerto in [illegible] minore opera [illegible] per violoncello e orchestra.** Orchestra sinfonica di Torino [illegible] Radiotelevisione italiana diretta da Fulvio Vernizzi. Solista [illegible] Mazzacurati
12,05 [illegible] [illegible] **nucleare:** L'atomo dopo la guerra, documentario
13 — **Tg2 [illegible] tredici**
13,15 [illegible] **Mindy:** Mork in libera uscita, telefilm. Con Robin Williams, [illegible]
17 — **Di qui è passato il Generale,** originale televisivo di Alfio Valdarnini. Con Vanni Materassi, Adolfo Belletti, Vittoria [illegible] Siviero, Tino Schirinzi, Stefano Bertini. Regia di Li[illegible] Procacci
17,40 **Dottori in allegria:** Lottus il terribile, telefilm
18,05 [illegible] **Tutti in [illegible]**
18,55 **Starsky [illegible] Hutch:** Huggy sei tornato [illegible] casa, telefilm. Con Paul Michael Glaser, David Soul. Regia di David Soul
19,55 In Eurovisione da Madrid: **Campionato [illegible] di calcio '82:** finale Germania-I[illegible]. Telecronista Nando Martellini — Nell'intervallo (ore 20,45 circa): **Tg2**
21,50 [illegible] **di un italiano,** in programma [illegible] [illegible] realizzato da Alberto Sordi. Replica [illegible] primo episodio. Rivediamo in 11 episodi a partire da oggi i momenti più significativi della storia nostrana attraverso i personaggi creati da Sordi [illegible] 40 anni di carriera cinematografica. Nella prima puntata brani tratti da *Quei temerari sulle macchine volanti; La grande guerra [illegible] Gastone,* rispettivamente del '65, del '59 e del '60
23,05 [illegible]

Rete tre

18 — **Di[illegible] sportiva,** telecronaca a diffusione nazionale: da Rovereto: Premio Città della Quercia di atletica leggera
19 — **Tg3** — Intervallo con [illegible] **comici,** gags [illegible] cinema muto
19,20 **In tournée,** [illegible] di un'estate rock: Concerto [illegible] Eugenio Finardi
20,30 **Speciale Orecchiocchio,** [illegible] Drupi
20,40 [illegible] [illegible] da Firenze [illegible] [illegible] Il nuovo program[illegible] prevede in ogni puntata una sorta di autoconfessione [illegible] parte [illegible] un toscano di successo. Apre la serie Giorgio Albertazzi, partito con una laurea in architettura [illegible] approdato [illegible] Bottega di Firenze
21,10 [illegible] **Orecchiocchio,** con Teresa [illegible] Sio
21,25 Tg3 — Intervallo [illegible] **Gli eroi comici,** [illegible] [illegible] cinema muto
21,50 **Sport** [illegible] cronache, commenti
22,20 [illegible] [illegible] [illegible]
22,55 **Processo [illegible] [illegible] di calcio '82**

Svizzera

11 — Da Gstaad: **Torneo [illegible]a[illegible] di tennis.** Finali, cro[illegible] diretta. Nell'intervallo (ore 13,45 circa): **Ciclismo:** Tour de France, [illegible] diretta [illegible] [illegible] [illegible] e dell'arrivo [illegible] tappa.
17,40 **La grande vallata,** telefilm.
18,30 **Settegiorni,** [illegible] anticipazioni sui programmi radiotelevisivi [illegible] gli appuntamenti culturali [illegible] Svizzera italiana.
19 — **Telegiornale.**
19,05 **La parola del Signore.**
19,15 **Lettura al pianoforte,** invito all'ascolto [illegible] Guido Salvetti. Decima puntata.
20 — **Il Regionale,** rassegna [illegible] fatti e avvenimenti [illegible] Svizzera italiana.
20,15 **Telegiornale.**
20,35 **Ciclo [illegible] [illegible] [illegible] tici[illegible]nese:** Ul vent [illegible] süga, di Bruno Soldini.
22,45 **Telegiornale.**

Italia 1 58-41-25-23 (Antenna Nord)

FILM 10,30 **Carambola,** [illegible] Fernando [illegible] di, con Paul Smith. Italia western 1974 — *ex soldato [illegible] campione di biliardo, col gigantesco amico indiano indaga sul traffico d'armi*
12 — [illegible] **selvaggia,** documentario
13,15 [illegible] **di boxe**
14 — **Kronos,** telefilm
15 — **Mendicante ladro,** sceneggiato. Con Glen Ford, Jean-Pierre Aumont, Lyn Redgrave, Joan Simmons. Seconda puntata, replica
15,50 **Chips,** telefilm
16,35 **Bim Bum Bam,** per i ragazzi: I Superamici, cartoni animati
17,30 **[illegible] circo delle stelle,** telefilm
18,30 **The corruptors,** telefilm
19,30 **Jeeg,** cartoni animati
20 — **Chips,** telefilm
FILM 21 — **Il [illegible] [illegible] io,** di Walter Lang, con Yul Brinner, [illegible] Kerr. [illegible] commedia 1956 — *Dispotico re del Siam ingaggia un'insegnante inglese per educare il figlio. Nasce l'amore*
23 — **FBI,** telefilm
24 — **Montecarlo show**
1 — **The corruptors,** telefilm

Montecarlo

14,15 **Tour de France.**
15,45 **Telefilm.**
17,15 **Sasuke il piccolo ninja,** cartoni animati.
18,05 **Akagera,** documentario.
18,30 **Notizie flash.**
18,35 **I nuovi poliziotti: Il [illegible] io,** telefilm.
19,20 [illegible] [illegible] **Una magia calda,** telefilm.
19,25 **Telemenù,** una ricetta [illegible] giorno e utilissimi consigli [illegible] cucina presentati da Wilma De Angelis.
19,45 **Anna Karenina,** sceneggiato. Con Lea Massari, Giancarlo Sbragia. Regia [illegible] Sandro [illegible] (terza puntata)
FILM 20,30 **Pranzo [illegible] [illegible] [illegible]** Harold Schister, [illegible] Annabella, Paul Lukas. Giallo poliziesco 1945 — *Un'ereditiera francese [illegible] nei dintorni di [illegible] [illegible] la verità sul padre che ufficialmente si è suicidato.*
21,50 **Oroscopo.**
21,55 **Bollettino meteorologico.**
22 — Monjiro, [illegible] solitario, telefilm.
22,45 **Incontro di boxe Copman-Cavina,** titolo europeo pesi mediomassimi. 23,15 **Notiziario.**

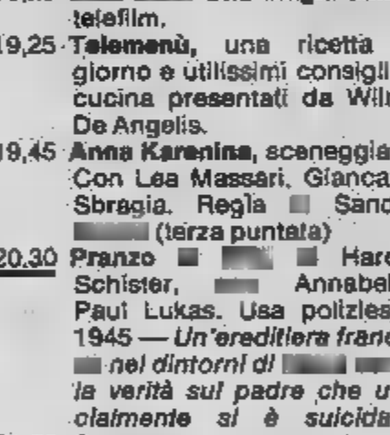

20 — **Campionati [illegible] di calcio [illegible]** Madrid, finale incontro Germania-Italia.
21,45 [illegible] **sullo schermo.**
22,10 **Campionati [illegible] [illegible] calcio:** [illegible] Madrid, finale (replica).

il meglio alla radio

UNO (FM 92,1)

9,30 **Santa Messa**
10,15 Corrado presenta [illegible] **mia voce per [illegible] [illegible] domenica**
11 — Marina Morgan [illegible] Oreste Lionello in **Pensatte, Cavallo?** [illegible] Guardi, Falqui [illegible] Lionello
12,30 Silvana Pampanini [illegible] Sergio Centi presentano [illegible] **bianca - [illegible]**
13,13 **Rally**
14,30 Dina Braschi [illegible] Mim[illegible] Fusco presentano [illegible] [illegible] - **Estate** (2ª parte)
19,20 **Cantano [illegible] [illegible] [illegible] e Shirley Bassey**
19,45 Il Pool sportivo presenta [illegible] Madrid **Campionato mon[illegible] di [illegible] Spagna '82** finale per il 1° e 2° posto
22,02 Giorgio Bandini, Lo[illegible]ris [illegible]i e Paolo Modugno presentano [illegible] [illegible] **signori, [illegible] [illegible] finita...** (replica)
23,03 In diretta da Radiouno a cura [illegible] Gianni Bisiach [illegible] [illegible] di Luciano Lucignani

DUE (FM 95,6)

9,35 **Subito quiz.** Duello al sole tra «vacanzieri» e «cittadini» arbitrato [illegible] Claudio Lippi
11 — **La commedia musi[illegible] [illegible]** Presenta Delia Scala
12,48 [illegible] [illegible] **2** (ovvero dischi caldi). [illegible] ta Paolo Testa
13,41 **Sound-Track.** Curiosità, informazioni, ricordi di vecchi [illegible] [illegible] films e delle loro musiche. Presenta Francesco Vairano
14,05 **Domenica [illegible] nel [illegible] - [illegible] Sport.** [illegible] e avvenimenti sportivi [illegible] diretta o commentati
19,50 **Il pescatore [illegible] perle.** Proposte confiden[illegible] e senza pregiu[illegible] di Franco Soprano
21,05 **Splash!** Un [illegible] nella [illegible] [illegible] ieri, [illegible] oggi e di domani. **Presenta Carlo De Biasio**
22,50 **Buonanotte Europa.** Uno scrittore e la sua terra

TRE (FM 98,2)

8,30 **Concerto del [illegible] no** (2ª parte)
10 — **Uomini e profeti.** Letture dalla Bibbia
12,40 **Speciale classico.** [illegible] critica [illegible] produzione discografica '81
14 — **Antologia di Radiotre**
17 — **La Cenerentola.** [illegible] lodramma giocoso in [illegible] [illegible] [illegible] Jacopo Ferretti. [illegible] di Gioacchino Rossini
19,50 Pagine [illegible] **Eugenia Grandet** [illegible] Honoré de Balzac
22,35 Un racconto di Clark Ashton Smith **Il [illegible] della tomba**

G. R. P. Canali 42-60-66

FILM 10,05 **La meravigliosa avventura di Sam e l'orsetto lavatore**, di James B. Clark, con Theodore Bikel. Usa avventuroso — *Un giovanissimo scappa di casa e va a in montagna. Riesce a starci lungo grazie all'amicizia di un piccolo orso un falco. Si costruisce anche una per l'inverno, ci ripen- e torna*

11,30 **Torino**
11,45 **Vangelo festivo**
12 — **Gulliver**, cartoni animati
12,30 **Starzinger**, cartoni animati
13 — **Starzinger**, cartoni animati
13,30 **Le di Lupin III**, cartoni animati
14,05 **Gulliver**, cartoni animati
14,30 **Gulliver**, cartoni animati
15 — **Billy**, telefilm
15,30 **corre**, trotto in ta, quiz e giochi premi

FILM 18,30 **Il** Gérard Oury, con Jean-Paul Belmondo, Bourvil, Eli Wallach. Francia commedia 1969 — *Genialissimo colonnello progetta colpo ai danni della Nato, sorgono complicazioni per colpa suoi complici estremamente imbranati e di un capomafia deciso prendersi*

20,05 **Orson**, telefilm
20,30 **Capitani** sceneggiato

FILM 21,30 **gringo**, di George Finley, con Giuliano Gemma, Evelyn Stewart. Italia-Spagna western 1965 — *Ricercato un delitto non commesso cerca l'uomo che può provare sua innocenza. Lo trova è uccide- lo assieme a molti altri per salvare l'amata*

FILM 23,30 **Erotico follia**, di Mario Siciliano, con Pia Giancaro. Italia drammatico 1974 — *Playboy si sente posse- forze misteriose che lo fanno diventare un folle omicida. Poi si viene a sapere che guidato da entità ultraterrene sono servite di lui per compiere giuste vendette*

FILM 1 — **L'uomo ferro**, Joseph Pevney, Jeff Chandler, Evelyn Keyes. Usa drammatico 1951

Canale 5 Canali 32-36-43-61-69

12 — **Superclassifica show**, i filmati delle canzoni della hit parade
13 — **famiglia americana**, telefilm
FILM 14 — **Hello Dolly**, Gene Kelly, con Barbra Streisand, Walter Matthau. Usa musicale 1969 — *Donna affascinante gli occhi su un commercian- probabile marito. Lui ha altro in mente, non si perde d'animo*
15,30 **Alice**, telefilm
16,30 **Mary Tyler Moore**, telefilm
17 — **Five**, varietà
17,05 **Popcorn**,
18 — **Love**, telefilm
19 — **Dallas**, telefilm
20 — **Alice**, telefilm
FILM 20,30 **Anonimo veneziano**, di Enrico Maria Salerno, Florinda Bolkan, Tony Musante. Italia drammatico 1970 — *Musicista prossimo alla morte vive i suoi ultimi giorni accanto all'ex moglie che si accorge amare E rie- a fare concerto che aveva sempre voluto*
22,20 **Incontri d'estate**, musicale
FILM 23,20 **La del terrore**, di Roy Rowland, con Van Johnson. Usa drammatico

R.T.A. Canali 62-31-35

18 — **Impossible**, telefilm
19 — **Jason Toledo**, cartoni animati

FILM 19,45 di Luigi Capuana, con Tony Renis. Italia drammatico 1954. — *Capita- di un che fa spola Napoli e Capri una sera litiga violentemente col nostromo, padre sua fidanzata. Quando nostromo viene trovato ucciso mattino dopo viene omicidio. cerca di dimo- propria innocenza.*

21,15 **Supersevan**, cartoni animati

FILM 21,45 **cambiato faccia**, Corrado Faina, Adolfo Celi, Geraldine Hooper. Italia 1971. — *Modesto dipendente di una multinazionale viene convocato da Giovanni Nosferatu, cato fabbricante di automobili che I modi di corrompere politiche. Non deve sforzarsi troppo e ci egregiamente*

23,15 in

Telestudio (Retequattro) Canali 24-45

12,30 **agli antipodi**, telefilm
13 — **Ishi, l'ultimo tribù**, sceneggiato
14 — **Special branch**, telefilm
FILM 14,50 **Il lattaio bussa una volta**, di C. Barton, Donald O'Connor, Jimmy Durante. Usa comico 1951 — *Figlio un produttore latte a le- presso un concorrente. Equivoci*
16,30 **Cartoni animati**
17 — **Il mondo di Paul**, cartoni animati
17,40 **Grand Prix**, cartoni animati
19 — **Love american style**, telefilm
18,30 **Special branch**, telefilm
19,45 **Cartoni animati**
20,15 **fuorilegge**, telefilm
FILM 21,15 **d'acciaio**, George Sherman, con John Lund. Usa drammatico 1952 — *Per volere zio, il futuro proprietario na di acciaierie deve percorrere tutta gavetta. E s'innamora un'operaia*
23 — **Film**, titolo non pervenuto in tempo utile
0,45 **le ali**, con Cristiana Mancinelli. Italia tico 1977

Quarta Rete Canale 22

11,30 **I-Zemborg**, cartoni animati
FILM 12,30 **Il credo della violenza**, William Grefe, Steve Alaimo. Usa drammatico 1968. — *Pilota accetta di a far parte di una gang. Ma realtà lavora per la polizia e smascherare i capi*
14 — **I ragazzi di Indian River**, telefilm
15 — **I-Zemborg**, cartoni
15,30 **Anonima sequestri**, Tiffany Bolling. Usa drammatico 1973. — *Rapiscono la figlia di un gioielliere chiedono un riscatto al padre, che in è patrigno, che la odia e che risponde banditi di tenersela pure*
19,15 **Il barone**, telefilm
20,30 **L della porta accanto**, con Eli Wallach. drammatico 1970. — *Un scopre che figlio, studente modello, è in realtà uno spacciatore di eroina. Ha già mietuto anche nel palazzo in cui*
22,10 **Astropanorama**
22,15 **Cisco Kid**, telefilm
FILM 22,45 **Un marito è un marito**, Francia commedia
FILM 0,30

Teleradio city Canali 44-47

9 — **Cartoni animati**
FILM 10,30 **La vergine di Shandigor**, Svizzera fantascienza 1966
12,30 **Doris Day**, telefilm
13 — **Sulle strade California**, telefilm
14 — **La grande vallata**, telefilm
FILM 15 — **Il di Tati**, con Jacques Tati. Francia commedia 1974 — *Omaggio del grande comico al circo, descritti con diversi mezzi e con molto affetto*
16,30 **Superclassifica show**, i filmati canzoni hit parade
17,30 **Don Chuck**, cartoni
18 — **I cartoni di Hanna e Barbera**
19 — **La grande vallata**, telefilm
20 — **Doris Day**, telefilm
20,30 **Telefilm**
FILM 21,30 **La vera storia del dottor Jekyll**, con Christopher Lee. Inghilterra horror 1975 — *La solita storia, qui interpreta un big dell'horror*
FILM 23 — **Dieci cubetti di ghiaccio**, con Keenan Wynn. Usa drammatico 1968. Strage un sacchetto diamanti. Tra i vari uccisi uno solo sapeva era nascosto
FILM **Film**

Quinta Rete Canale 47

12,30 **Il falco del cielo**, cartoni animati
FILM 13 — **Tifone su Nagasaki**, con Danielle Darrieux. Francia drammatico 1956
14,30 **Cartoni**
15,30 **Documentario**
16 — **Bluey**, telefilm
FILM 17 — **Le rosse**, con Bourvil. Francia commedia 1962. — *Prigioniero dei tedeschi fortunosamente con l'involontaria complicità di un altro detenuto. Sempre portandosi questo cer- oltrepassare Non ci riesce si sacrifica perché*
18,30 **spazio**, cartoni animati
19,30 **Buonasera con...**
20 — **Il cielo**, cartoni animati
FILM 20,30 **Mircalla**, Inghilterra horror 1974. — *Storpiatura cinematografica di un racconto di Le Fanu: vampira bella e lesbica affascina sposina, la circuisce dota di strani poteri*
FILM 22,15 **Macho Callagan**, Jean Seberg. 1970
23,45 **Bluey**, telefilm
0,45 **Mondo**

Videogruppo Canali 52-54-57

FILM 10,30 **bionde**, di David Butler, con Virginia Mayo, Dennis Morgan. musicale 1952 — *Tre belle e ballerine sfon- passando teatro all'altro.*
12,05 **Telefilm**
12,35 **N.Y.P.D.**, telefilm
FILM 13 — **Il circo degli orrori**, Sidney Hayers, con Anton Diffring. Inghilterra horror 1960 — *Ex chirurgo con torbido passato dirige circo in cui si esibiscono evasi ricercati dalla polizia a cui ha cambiato lineamenti con plastica fac-*
FILM 17 — **Film**, titolo non pervenuto in tempo utile
20 — **N.Y.P.D.**, telefilm
FILM 20,30 **L'incredibile di Mr. Holland**, di Charles Crichton, con Alec Guinness. Inghilterra commedia 1951 — *Guinness s'impossessa lingotti d'oro. Li fonde, trasforma in tour Eiffel in miniatura e li spedisce in Francia. Qui vengono scambiati per ricordini autentici e venduti turisti. Lungo recupero*
22,30 **Dan August**, telefilm
FILM 24 — **Film**

Tele Subalpina Canale 46

FILM 13 — **circo**, di Tullio Covaz, Calamai. Italia commedia
14,30 **The collaborators**, telefilm
FILM 15,30 **Posa Morales**, Usa western 1975
17 — **Tobor**,
FILM 17,30 **007 Criminal a Hong Kong**, Italia spionaggio 1966
— **Rita**, attualità
FILM 20,30 **Film**, titolo pervenuto in tempo utile
FILM 22 —

Tv Flash Canali 39-26

15,05 **I pionieri California**, di Ray Nazzaro, con Rod Cameron. Usa western 1955
16,20 **Cartoni**
FILM 17 — **Il figlio** di Ford Beebe; con Johnny Sheffield. Usa avventuroso — *Tarzan minorenne esploratrice giungla*
18,55 **Karino**, telefilm
a Berlino, con Claire Bloom. drammatico
23,40 **Film**

Rete Manila 1 37-44

— **New Scotland Yard**, telefilm
21 — **Star parade**, musicale
FILM 22 — **La dea del peccato**, di Gil, con Spa- drammatico 1964. — *A Madrid le vite parallele di una ballerina, lasciata dall'a- che si vergogna di lei e*
FILM 24 — **Atti all'italiana**, con Stella Carnacina. Italia com- 1977. — *Bella dottoressa arriva in un paese to- rilevando la vecchia condotta.*

Studio Nord Canali 49-43

FILM 11 — **Seminò morte... Lo chia- il castigo di Dio**, Italia western 1972
13,15 **Scacco matto**, telefilm
14,45 **deputato**, Italia satirico 1949
16,15 **Scacco Matto**, telefilm
FILM 17,15 **Il rischio di vivere Il rischio di morire**, di Rolf Olsen. Germania western 1968
19,15 **Kodjak**, telefilm
19,45 **Scacco matto**, telefilm
FILM 22,50 **N di** con L Ferida, Fosco Giachetti. Italia drammatico 1941

Telecupole Canali 57-64

16 — **Cappello a cilindro**, le interviste di Maurizio Costanzo
17 — **Tempio e Tam**, cartoni animati
17,30 **prateria**, telefilm
20 — **Le Lassie**, telefilm
21 — **Hollywood** varietà
FILM 21,30 **per uccidere... uccideva vivere**, Spagna western 1975. — *Non le piace il fidanzato della figlia allora killer*
—

A3 Piemonte 33-25-27-71-39

12,25 **Bingoo, presentato Renzo Villa. Regia Gatto**
16 — **Le avventure di Lupin III**, cartoni animati
17 —
FILM 17,30 **Film**, titolo non pervenuto in tempo utile
— **Los Angeles police**, telefilm
FILM 20,30 **Film**, titolo non pervenuto in tempo utile
22 — **The great detective**, telefilm
FILM — **FILM**

STAMPA SERA

CRITICA		PUBBLICO	
Capolavoro	★★★★★	Eccezionale	●●●●●
Ottimo	★★★★	Successo	●●●●
Favorevole	★★★	Consensi	●●●
Discusso	★★	Discordi	●●
Mediocre	★	Scarso	●

PRIME VISIONI

Ambrosio
c. Vitt. Emanuele 52 Tel. 547.007
Lire 4000

Taxi Driver, di Martin Scorsese, con Robert De Niro, Jodie Foster, Albert Brooks. (Usa-Col.) — Storia di un uomo qualunque che questa frenetica società odierna sogna e cerca di diventare «qualcuno». Viet. 14
15,40; 17,55; 20,10; 22,25 — Drammatico — Riedizione '77

Ariston
v. Lagrange 21 Tel. 546.147
Lire 4000

CHIUSO PER FERIE

Arlecchino
c. Sommeiller 22 Tel. 562 198
Lire 4000

Mirror, chi vive in quello specchio?, di Ulli Lommel, con John Carradine, Suzanna Love, Ron James (Usa-Colori) — Specchio malefico è abitato da crudele spiritello che commette misfatti a tutto andare. Vietato 14
16,30; 18,05; 19,30; 20,55; 22,30 — Horror — Prima visione

Astor
v. Vioni 8 Tel. 519.515
Lire 4000

CHIUSO LAVORI

Augustus
p. C.L.N. 248 Tel. 538.714
Lire 4000

Zitto quando parli, con Aldo Maccione, Edwige Fenech (Italia-Colori) — Consuete divertenti e pazze avventure all'italiana di un uomo ingenuo e cacciatore di belle donne e suoi fallimenti. Non viet.
16,40; 18,35; 20,30; 22,25 — Commedia — Non recensito

Capitol
v. S. Quintino 24 Tel. 548.695
Lire 4000

CHIUSO PER FERIE

Centrale
D'ESSAI
v. C. Alberto 27 Tel. 340.110
Lire 3500

Ad Ovest di Paperino, di Alessandro Benvenuti, con i Giancattivi (Athina Cenci, Alessandro Benvenuti, Francesco Nuti (Italia - Colori) — Due sfaccendati salvano donna dal suicidio e iniziano con lei un viaggio nel Surreale. Non viet.
15,15; 17; 18,45; 20,35; 22,30 — Commedia — ★★ / ●●

Cristallo
v. Gallo 5 Tel. 650.71.00
Lire 0

Alien, di Ridley Scott, con Tom Skerritt, Sigourney Weaver, Veronica Cartwright (Usa-Colori) — Sette astronauti che lavorano in una nave spaziale debbono affrontare tremendo mostro extraterrestre. Non viet.
16,40; 18,40; 20,30; 22,30 — Fanta-horror — Riedizione '80

Doria
v. Gramsci Tel. 542.422
Lire 4000

American gigolò, di Paul Schrader, con Richard Gere, Lauren Hutton (Usa-Colori) — Bel ragazzo affascinante, amante a pagamento di ricche signore, viene coinvolto in una pericolosa vicenda. Vietato 18
16,05; 18,15; 20,25; 22,30 — Drammatico — Riedizione '80

Gioiello
v. C. Colombo 31 Tel. 500.760
[illegible]

Il domiglione, di Woody Allen, con Woody Allen, Diane Keaton (Usa-Colori) — Divertente satira del giorni nostri attraverso il risveglio (nel 2173) di un clarinettista ibernato due secoli prima. Non viet.
16,30; 18,30; 20,30; 22,30 — Commedia — Riedizione '73

Keller
STUDIO
v.le Mad. Camp. I Tel. 215.613
Lire 4000

Un lupo mannaro americano a Londra, di John Landis, con David Naughton, Jenny Aguiter (Usa-Colori) — Due giovani americani in viaggio in Inghilterra vengono assaliti dal lupo mannaro: uno muore, l'altro diventa licantropo. V. 14
17,45; 19,30; 21,15 — Horror brill — ★★ / ●●●●

Ideal
c. Becceria 4 Tel. 541.523
Lire 4000

Il gatto a nove code, di Dario Argento, con James Franciscus, Catherine Spaak, Tino Carraro, Rada Rassimov (Italia-Colori) — Ambientata a Torino una vicenda di suspense con protagonisti un nonno e una nipotina. Viet. 14
16,20; 18,20; 20,20; 22,20 — Giallo — Riedizione '71

Lilliput
v. XX Settem. 15 bis Tel. 537.160
Lire 4000

Eutanasia di un amore, di Enrico Maria Salerno, con Ornella Muti, Toni Musante, Monica Guerritore (Italia-Colori) — Dal romanzo di Giorgio Saviane, la romantica storia di un amore impossibile. Non vietato
16,30; 18,30; 20,30; 22,30 — Comm. dramm. — Riedizione '79

Lux
Gall. S. Federico Tel. 541.283
Lire [illegible]

CHIUSO PER FERIE

Monterosa
Tel. 518.859
Lire 4000

CHIUSO [illegible]

Olimpia
v. Arsenale 21 Tel. 532.448
Lire 4000

Amici miei, di Mario Monicelli, con U. Tognazzi, G. Moschin, P. Noiret, A. Celi, M. Vukotic (Italia-Colori) — Cinque amici di mezza età, per sfuggire alla noia quotidiana, provocano un guaio dopo l'altro. Vietato 14. (Aria condizionata).
15; 17,30; 20; 22,30 — Commedia — Riedizione '75

Reposi
v. XX Settembre Tel. 531.400
Lire 4000

Un mercoledì da leoni, di John Milius, con Jan Michael Vincent, William Katt (Usa-Colori) — Dagli inizi degli Anni 60, la storia dell'amicizia di tre giovani campioni di surf molto amici fra loro. Non viet.
16; 18,10; 20,20; 22,30 — Commedia — Riedizione '78

Romano
Galleria Subalpina Tel. 510.145
Lire 4000

CHIUSO PER FERIE

Studio Ritz
v. Acqui 2 Tel. 839.821
Lire 3500

[illegible] House, di John Landis, con John Belushi (Usa-Colori) — Divertimenti non sempre innocui di un gruppo di studenti mattacchioni in un college americano, frequentato da fanti strani tipi. Viet. 14.
20,30; 22,30 — Commedia — ★★★ / ●●●●

Torino
Via Sacchi 6
Lire 4000

Agenzia Riccardo Finzi... praticamente detective di Bruno Corbucci, con Renato Pozzetto, Olga Karlatos (Italia-Colori) — Stralunato Sherlock Holmes alle prese con il suo primo caso importante. Vietato 14
Ap. 15; ult. 22,30 — Commedia — Riedizione '74

Vittoria
v. Roma 286 Tel. 561.789
Lire 4000

L'esorcista, di William Friedkin, con Ellen Burstyn, Max von Sydow, Linda Blair (Usa-Col.) — Dal romanzo di W. P. Blatty, esorcista si sacrifica per liberare dal male bambina indemoniata. Viet. 14.
16; 18,10; 20,20; 22,30 — Drammatico — Riedizione

PROSEGUIMENTI

Acapulco
v. Donizetti 5 Tel. 651.240
Lire 2000

Atmosfera zero, di Peter Hyams, con Sean Connery, Peter Boyle, Frances Sternhagen, Kika Markham (Usa-Colori) — Sulla luna di Giove, la follia miete i minatori. Il commissario Connery indaga... Non viet. — Fantascienza
16,45; 18,40; 20,35; 22,30 — ★★★ / ●●●●

Ambra
v. C. Battisti 27 Tel. 287.197
Lire 2000

Nell'Anno del Signore, di Luigi Magni, con N. Manfredi, U. Tognazzi, A. Sordi, C. Cardinale, R. Hossein (Italia-Colori) — Nella Roma del 1800 feroce repressione dei moti carbonari e rivoluzionari. Non viet. — Commedia drammatica — Riedizione '74
20; 22,30

Arco-Ine.
c. Pr. Oddone 31 Tel. 484.421
Lire 3000

Mickey e Nicky, di Elaine May, con Peter Falk, John Cassavetes (Usa-Colori) — La storia di due amici e un delitto in un interessante film del '75, [illegible] sui nostri schermi. Non viet. — Drammatico
20; 22,30 — ★★★ / ●●●●

Eliseo
p. Sabotino Tel. 555.88.18
Lire 2000

CHIUSO PER FERIE

Faro
v. Po 36 Tel. 832.214
Lire 2500

Assassinio sul Tevere, di Bruno Corbucci, con Tomas Milian, Marina Lante Della Rovere, Roberta Manfredi (Italia-Colori) — Nico, l'ormai noto commissario capellone, sulle tracce di uno spregevole assassino. Viet 14.
16; 17,40; 19,15; 20,50; 22,30 — Poliziesco — Riedizione '77

Fiamma
c. Trapani 57 Tel. 272.037
Lire 2000

Il secondo tragico Fantozzi, di Luciano Salce, con Paolo Villaggio, Anna Mazzamauro, Liù [illegible] (Italia-Colori) — Seconda puntata delle avventure del tragico ragioniere e dei suoi opachi colleghi. Non vietato.
20; 22,30 — Commedia — Riedizione '75

La Perla
c. De Gasperi 26 Tel. 594.761
Lire 3000

Fico d'India, di Steno, con Renato Pozzetto, Gloria Guida, Aldo Maccione (Italia-Colori) — Serie di divertenti equivoci imperniati sul consueto triangolo, questa volta visto da un'angolazione diversa. Non viet.
15; 16,40; 18,35; 20,30; 22,25 — Commedia — ★ / ●●●

Massaua
p. Massaua 9 Tel. 725.005
Lire 2500

Assassinio sul Tevere, di Bruno Corbucci, con Tomas Milian, Marina Lante Della Rovere, Roberta Manfredi (Italia-Colori) — Nico, l'ormai noto commissario capellone, sulle tracce di uno spregevole assassino. Viet 14.
16,45; 18,40; 20,35; 22,30 — Poliziesco — Riedizione '77

Massimo
v. Montebello 8 Tel. 878.051
Lire 3000

CHIUSO PER FERIE

Puntodue
D'ESSAI
v. Garibaldi 30 Tel. 545.245
[illegible]

CHIUSO PER RESTAURI

[illegible]
c. Belgio 53 Tel. 874.177
Lire 2500

Incontri ravvicinati del terzo tipo, di Steven Spielberg, con Richard Dreyfuss, Teri Garr (Usa-Colori) — Gli extraterrestri dopo essersi fatti vedere sovente sul loro Ufo, cercano ora veri contatti. Non viet.
20; 22,30 — Fantascienza — Riedizione '78

Statuto
v. Cibrario 16 Tel. 497.051
Lire 2500

S.O.B. son of bitch (Figlio di buona donna), di B. Edwards, con J. Andrews, W. Holden (Usa-Col.) — Dal regista di «10» e della simpatica «Pantera rosa», ultima interpretazione dell'attore recentemente scomparso. Non viet.
14,30; 16,30; 18,30; 20,30; 22,30 — Commedia — ★★★★ / ●●●●

TEATRI

NUOVO - VIGNALE DANZA 82: 4° stage estivo 27-7, 8-8. Domani sera «Australian dance theatre». Inf. tel. 660.666.
NUOVO Prevendita per il Concerto dei Rolling Stones per il 12 luglio: giorni feriali ore 18-19, c. M. D'Azeglio 17, tel. 655.552.
«DIFFERENTI SENSAZIONI» — Rassegna Teatrale all'ex Ospedale Psichiatrico di Collegno, via Martiri 30 Aprile — Istituto for scenkonst-Svezia — diretto da Ingemar Lindh — presenta questa sera e domani ore 22 **Fresques.**
VACANZE/TEATRO - SETTORE RAGAZZI T.S.T.: Teatro Carignano: ore 10 «Silenzio siamo in onda». Regia Franco Passatore. Compagnia Teatro Stabile Torino.
VACANZE/TEATRO: SETTORE RAGAZZI T.S.T.: Teatro Gobetti, via Rossini 8: ore 10 e 14,30 «Fantasiolo». Regia Mariana Zaggia Boari. Teatro del Cerguro.
VACANZE/TEATRO - SETTORE SCUOLA RAGAZZI T.S.T.: Scuola Materna via Moretta 57, ore 10: la Compagnia Quelidigrock presenta: **Fragolicchia e Lampanella.** Regia di Rosanna Cele- [illegible] e Cristina Crieci.

RITROVI

AL BAGATELLE (str. Cavoretto 2): 21.
BELLE ARTI: 15,30-21 danze.
CHALET: ore 21 Miranda Jones.
CLUB 84: ore 15,30-21 danze.
DU PARC: ore 21 Rocky e Raffaele.
GARDEN ESTIVO: oggi e domani super trattenimenti 15,30 pomeriggi dell'amicizia con gli omaggi di Nino Gallo; 21 ore liete nel fresco giardino.

GALLERIE E MUSEI

ASSOCIAZIONE PIEMONTESE GALLERIE ARTE MODERNA

ACCADEMIA: Mostra Mercalo.
DOCUMENTA: Eduardo Arroyo.
GISEI (piazza Solferino 2): personalità dell'arte contemporanea, oli e grafica.
VIOTTI: Ricordando Bartolini.

[illegible] **DELLA** [illegible] (via S. [illegible] 10-12; 15-18.
MUSEO NAZIONALE DEL CINEMA (Palazzo Chiablese): 10-12; 15-18.

FUORI CITTA'

[illegible]
MARGHERITA: Le crud[illegible]
ROMA: Il ritorno [illegible] Holli. [illegible] la [illegible] il preside.
CORE
CATALANO: [illegible] House. V. [illegible]
ITALIA: Mia moglie torna a scuola. Carmen Russo, Renzo Montagnani. Viet. 14.
CUORI
PERONA: L'esorcista.
LANZO
CATALANO: La dolcezza ci dà col cetriolo
MONCALIERI
ITALIA: Pari e dispari; T. Hill, B. Spencer. Non viet.
NICHELINO
[illegible] e cacciatore [illegible]
[illegible] La [illegible] al palo, [illegible] bolo, A. [illegible].
PINEROLO
HOLLYWOOD: L'esorcista.
NUOVO: Non entrate in quella casa.
RITZ: La collina dei conigli.
PI[illegible]
GIORGIO: Qu[illegible] mano.
S[illegible]
[illegible] Notte[illegible]
GARIBALDI: Tony l'altra faccia della Torino violenta.
SUSA
CENISIO: Laguna blu.
VILLAR PEROSA
AMBRA: Pari e dispari.
VENARIA
DANTE: La gatta da pelare.

ALTRE VISIONI

CONTINENTAL (via Nizza 348, tel. 697.068) **Banane Joe** di Steno, con Bud Spencer. Non viet. 20; 22,30 — Avventuroso

FORTINO (via Cigna 47, tel. 486.560): Oggi chiuso

HOLLYWOOD (corso R. Margherita 108, tel. 851.904): **Cappotto [illegible] legno**, Michel Constantin. — Romantico

NUOVO ODEON (via Venaizio 8, tel. 749.2352): **L'aldilà e tu vivrai nel terrore**, un film di Lucio Fulci techn. con Katerine Mac Cool, D. Warbeck (effetti speciali dell'High Dynamic System). Ap. 20, ult. 22,20 — Horror

SOCIALE (via Courmayeur 2,tel. 850508): **La Rosalie si mare con l'amica di papà**, Alvaro Vitali, [illegible] Montagnani. Non viet. ore 20; 22,30 — Commedia

ZONA CENTRO

ASSOCIAZIONE MOVIE CLUB (via Principe Amedeo 5/L, tel. 544.077): **Casablanca**, di Michael Curtiz, con Humpray Bogart, Ingrid Bergman. Ore 20,30; 22,30 — Drammatico

PO (via Po 21, tel. 839.75.02): **Car Crash**, V.[illegible] Mezzogiorno. Non viet. — Avventuroso

CROCETTA - S. RITA - MIRAFIORI

VINZAGLIO (corso Duca Abruzzi 102, tel. 596.125): Il più bel film comico dell'anno: **Arturo**, di Steve Gordon con Liza Minnelli, Dudley Moore (3ª visione). Ore 20,25; 22,30. — Commedia

ZONA SAN PAOLO

SAN PAOLO (via Cesana 80, tel. 372.637): Chiuso per ferie

ZONA FRANCIA

BERNINI (corso Tassoni 3, tel. 749.38.43): **E io mi gioco la bambina**, Walter Matthau. Non viet. — Commedia

ZETA [illegible]sai (via Cibrario 68, tel. 749.2907): **Chiamami [illegible]lla**, con John Belushi. 20,30; 22,30. — Commedia

ZONA MILANO - REGIO PARCO

LANTERI*: (Corso Giulio Cesare 80, tel. 284.134) **Il triangolo della camera**, con [illegible] Merola. — Drammatico

LUCI ROSSE

MAFFEI (via Principe Tommaso 6, tel. 683.354): Chiuso per ferie

[illegible] (via Principe Tommaso 6, tel. 650.5470): **I vizi erotici di mia moglie**, Alain Tissier, Valeria Boisgel. 14,30; 16; 17,40; 19,10; 20,40; 22,30. Ingresso 3500

PRINCIPE (via Principi d'Acaja 45, tel. 749.6951): **Rassegna erotica**, ap. 15; ult. 22,30. Ingresso 3500

REGINA (corso Regina Margherita 123, tel. 530.885): **Le porno coppie.** Ap. 10 ult. 22; L. 3500

ALCIONE (c. Regina Margherita 134, tel. 287.400): **Le apprendiste**, ap. 15; ult. 22,30. Avanspettacolo con Sandro Serafini e Enzo Giacosia e delle soubrette Daria Clarisse e disco-strip di Siasi. Ore 16,30 e 22,15

ORFEO (piazza Carlina, tel. 839.6701): **Rassegna erotica**

[illegible] **EROTIC** [illegible] (via Giulia di Barolo 24): **Rassegna erotica**, ap. 15 ult. 22,15 L. 2000

MILANO DOPPIA LUCE ROSSA (via [illegible]ano 8, tel. 530.255): **Rassegna erotica**

ROMA BLUE (via San Donato 40, tel. 487.765): **Desiderio erotico**, ap. 15 ult. 22,30; Ingresso L. 2000

VITTORIO VENETO (piazza Vittorio Veneto 5, tel. 871.642): **Rassegna erotica**, ap. 14,30; ult. 22,30

ALEXANDRA (via Sacchi 18, tel. 511.293): **Quel dolce corpo di Fiona**, Marlene Dean. Orario: 14,05; 15,45; 17,25; 19,05; 20,45; 22,30.

JOLLY (via Verolengo 130, tel. 290.161): **Porno story**, 20,30; 22,30; Sul palcoscenico attrazione spettacolare di Caroline

AMERICA (Via Frejus 27, tel. 446.764): **Pesy [illegible]la le pornoadolescenti.** 20-22,30.

MAIOR (largo G. Cesare 105, tel. 287.974): **Le ragazze del vagone letto**, ap. 15; ult. 22,30

SPEZIA (via Nizza 170, tel. 696.3617): **Depravate del piacere.** Ap. 15. L. 1200

CABARET VOLTAIRE (via Cavour 7, telefono 518.048): Tutti i giorni 2 film diversi. Dalle 18 alle 24: **Curious - Peter's love.** Ingresso soci

CINECLUB (via F.lli Calandra 15, tel. 831.662): dalle 14,30 alle 24 **Erotic duel**, novità assoluta. Ingresso riservato soci.

Al cinema in compagnia divertirsi è stare insieme

I PINTI VERDI
GIANNI MORANDI

I PINTI VERDI
[illegible] ELEPHANT [illegible]
David Linch
[illegible]
di Tod Browning

dansa **la perla**
del Valentino
Ore 21 **BALLO LISCIO**
Domani ore 15,30 e 21
[illegible]

...club84
[illegible] 15,30 [illegible] 01
[illegible] DEL BALLO
ore 21 I VALZERIANI

Grande festa a Torino per i Rolling Stones Domani e lunedì due concerti allo stadio

■ TORINO — Domani allo Stadio Comunale si alza il sipario sul più grande circo rock ■■ mondo: due ore e mezzo di canzoni con i Rolling Stones, spettacolo che sarà replicato lunedì. I cancelli si aprono ■■ 10, alle 15 inizia a suonare il complesso supporter J. Geils Band, alle 17 scendono in pista Mick Jagger e compagni.

I biglietti finora acquistati per i ■■ concerti sono più ■ novantamila. Diecimila sono ancora ■ disposizione per quello di domani e verranno posti in vendita ai botteghini sistemati ai quattro angoli dello ■■. Continua la prevendita per quello di lunedì. Sin dalle prime ore di stamane, migliaia ■ giovani ■■ affluiti in città per partecipare ■■ grande festa

● Servizi da ■■ 21 a pagina ■■

SABATO 10 LUGLIO - ■ 114 - NUMERO 155

Sabato 10 Luglio 1982

STAMPA SERA

QUOTIDIANO D'INFORMAZIONI - TORINO, VIA MARENCO 32 - TEL. (011) 65.681 - CODICE DI AVVIAM. POSTALE 10125 - SPEDIZIONE IN ABBON. POSTALE ■■ 1/70) - ■■ IL DOPPIO)

Una Beauty Consultant di SHISEIDO è a tua disposizione ■■ dimostrazioni ■ consigli sulla linea MOISTURE MIST dal 12 al 17 luglio PROFUMI Servetti in via Tripoli 7

MICK JAGGER

Oggi giocano i vice, domani i campioni

L'ULTIMA SFIDA E' TRA ROSSI E RUMMENIGGE

FINALE 3° POSTO *ore 20*

FRANCIA		POLONIA
22	ETTORI	1 MLYWARCZYK
■	■■■■■	■ DZIUBA
■	TRESOR	■ JANAS
8	MAHUT	■ ■■■■
4	■■■■	■■ ■■■■■■■
6	LOPEZ	3 KUPCEWICZ
12	GIRESSE	13 BUNCOL
■■	■■■■■	■ MATYSIK
■■	TIGANA	■■ ■■■■■
20	■■■■	16 ■■■■
18	■■■■■■■■■■	■■ PALASZ

Arbitro: GARRIDO (Portogallo)

Il «mostro» tedesco sarà in campo, almeno per ■■■ parte dei 90 minuti - In Mondovisione con ■■■ miliardo e ■■■■■ di spettatori

● Questa ■■■ ad ■■■■■■ la ■■■■■ e la Francia si affronteranno ■■■ il terzo e quarto posto. ■■■■■ a Madrid toccherà all'Italia ed alla Germania, ■■■ ■■■■ ■■■ assegnerà il titolo di campione del mondo. La partita vivrà soprattutto ■■■■ ■■■■ ■■■ gli ■■■■■ ■■■■■■■■ nonieri Paolo ■■■■ e Karl Heinz Rummenigge, sulla cui ■■■■■■■■ si nutrono però alcuni ■■■■■ ■■■■ guarito perfettamente da ■■■ vecchio infortunio, l'asso tedesco potrebbe ■■■■ ■■■■ a ■■■■■ iniziata, come ■■■■■■■■ il ■■■■ missario tecnico ■■■■■■■ ■■■■■■. Ma sicuramente ■■■■ ■■■■ in campo, almeno per una parte dei ■■ minuti.

● Tutto il mondo si prepara ad assistere ■■■ ■■■■■■■■■■ a Madrid, ■■■ ■■■■ ■■■■■■■■■■ ■■ la «mondovisione». ■■ organizzatori del «Mundial» prevedono che Italia - Germania raggiungerà il traguardo di un miliardo e mezzo di telespettatori, ■■■ rappresenterebbe il record assoluto.

● Migliora ■■■■■■■■ Antognoni, che ■■■ molte probabilità giocherà domani contro i ■■■■■■■■■■

Rincara tutto, meno la sigaretta fantasma

■■■■■ — L'estate ci ■■■ portando, ■■■■ ■ ■■■■■ torrido, a■■■■■ una ■■■■■ ■ nuovi ■■■■■■ ■■■■■■

■ ■■■■■■■■ — Da oggi, solo le «Nazionali» ■ le «Super» non subiscono ritocchi ■■■ sono introvabili. Sono sigarette fantasma: ■ loro prezzo è ■■■ tempo fermo a 200 ■■■ perché è quello che «conta» nel paniere per calcolare il costo della vita. Dato il prezzo non remunerativo, il Monopolio ■■■ mette in vendita pochissime: servono solo ■■ abbassare (falsamente) l'indice ■■■■ ■■■ ■■■■■ vita. Tutte le altre sigarette aumentano invece dalle 100 alle 300 lire. Questi i prezzi nuovi di alcune sigarette più diffuse: Esportazioni lunghe ■■■, MS, Gaia, Lido, Colombo, ■■■ 1100, Muratti 1650, Marlboro 1750.

■ **Zucchero** — Da ieri zucchero più «salato»: l'aumento è di 160 il chilo per gli astucci e i sacchi ■■■ un chilo (da 1030 a 1190 ■ primo, da 1020 a 1180 ■ secondo); ■■ 150 lire per i sacchi ■■■ 50 chili.

■ **Affitti** — ■■■ 1° agosto aumenteranno dell'11,4% per i contratti ■■■ soggetti a proroga nel '78 e ■■■ 9,12% per gli inquilini con redditi inferiori agli 8 milioni nel '78.

● **Gasolio** — Probabilmente rincarerà dal 1° agosto ■ 7-10 ■■■ al litro.

● ■■■■■■■■ — E' in arrivo l'aumento del sovrapprezzo termico (l'ultimo fu ■ 13,70 ■■■ per kilo■■■■■■ ■■■ giugno dell'anno scorso).

Mi-To: il «battesimo» è cosa fatta ma prendono fiato le prime polemiche

Intervengono oggi a Stresa i ministri La Malfa, Nicolazzi e De Michelis - Dai lavori preparatori nascono gruppi di studio che dovranno elaborare ipotesi e proposte concrete, settore per settore - Accuse di protagonismo ai sindaci Novelli e Tognoli - I «padri» di Mito rispondono: è un disegno per contrastare la crisi

NOSTRO INVIATO

STRESA — Al «battesimo» Mi-To», che si conclude oggi, a Stresa, sulle rive del Lago Maggiore, sono previste le presenze dei ministri De Michelis (psi), La Malfa (pri) e Nicolazzi (psdi). Dai loro interventi si saprà se questa partecipazione ha il segno di qualcosa di più di un'attenzione «governativa» alla collaborazione alla integrazione delle più importanti città dell'Italia Nord-Ovest.

Certamente l'attenzione non ha lo stesso valore, positivo, per tutti i partiti. Sullo svolgimento di questo convegno già sorte le prime polemiche. La dc ha indetto una conferenza stampa *«per dire ciò che in sede di dibattito»* non le era stato concesso.

In Regione i gruppi consiliari del psi, del pri, del psdi e del pli, nei giorni scorsi avevano protestato perché non erano stati invitati. Lo stesso presidente della giunta piemontese Enrietti, socialista, ha espresso perplessità sulla bontà dell'iniziativa. Comunicati dai toni negativi anche da parte del pdup e del movimento sociale italiano.

Un po' «megafonato», ma allo stesso tempo in sordina stando a sentire alcune parti politiche, il convegno di Stresa ha posto le basi perché il progetto Mi-To abbia idee e gambe. Dai lavori di ieri e di oggi escono gruppi di studio che avranno la partecipazione di rappresentanze dei vari Enti locali, delle forze economiche, sociali e culturali. A loro il compito di elaborare ipotesi e proposte per settore. Quali?

Franco Nicolazzi (psdi)

Giorgio La Malfa

Gianni De Michelis

Li avevano anticipati ieri i sindaci di Milano, Tognoli, di Torino, Novelli, e di Genova, Cerofolini. Stamane il vice sindaco di Torino, Biffi Gentili ha definito gli argomenti da trattare, nell'ordine: condizioni economiche e occupazionali; assetto del territorio, ambiente, energia; trasporti (dove si intendono autostrade, aeroporti, porti, ferrovie e metropolitane); telecomunicazioni e telematica; coordinamento della ricerca, istruzione, formazione professionale; strutture e attività culturali.

Banche e industrie stanzieranno i fondi per dare il via alle progettazioni. Le commissioni saranno formate da rappresentanze del settore pubblico e di quello privato.

All'ordine del giorno tecnici, studiosi e politici avranno già una bozza sul futuro tratteggiata nelle numerose relazioni di amministratori ed esperti presenti al convegno. Il progetto Milano-Torino è, seppur al momento solo parzialmente, Genova, ha visto a Stresa una «popolazione» di circa 300 persone.

I primi abitanti di questa «non megalopoli» hanno portato contributi e parole di incoraggiamento. Favorevolmente si sono pronunciati dirigenti di Enti statali, di associazioni private direttamente interessate: valgono come esempio gli interventi del deputato europeo e presidente dell'Unione Industriale di Torino, Pininfarina, e dell'ing. Boscu della Direzione Informatica dell'Olivetti.

Il rovescio della medaglia sono le critiche. Per la dc le hanno esposte i capigruppi ai comuni di Milano (Venegoni), di Genova (Orsini) e di Torino (Gatti), il segretario della dc torinese Artusi, il capogruppo del comprensorio di Torino Giachino. L'osservazione di partenza è sul come è stato organizzato il convegno. *«scavalcando le assemblee istituzionali dei vari Enti locali»*.

La dc chiede perciò che ogni discorso sia azzerato, ritorni alla valutazione della base. Rispetto a quanto è emerso dal convegno i democristiani accusano i due sindaci *«di essere caduti, con loro voglia di protagonismo, in scelte non prioritarie per le forze regionali al triangolo industriale»*. Hanno, infine, evidenziato *«l'ambiguità nella quale è stata collocata Genova (e con lei il suo porto) all'ombra di Milano e Torino, proposti mentre e braccio di un futuro utopistico, forse per rimuovere i problemi del presente»*.

Per il pdup l'ipotesi Mi-To non piace. Dice il segretario piemontese Albertinale: *«E' ben strano che gli enti locali parlino di sviluppo solo ora gli amministratori e non il sindacato delle forze sociali. E poi, quali sono gli obiettivi per l'occupazione, il risparmio energetico, la riconversione produttiva che apra nuovi rapporti con il Sud e con il Terzo Mondo?»*.

La proposta del pdup è che i Comuni e le Regioni diventino veri imprenditori, non i fini da loro indicati, e non solo garante dei processi decisi dai privati. Altre obiezioni. I promotori del convegno (e con loro pci e psi, cioè i partiti che governano le città di Mi-To) replicano con *«la dimostrata volontà di aver dato corpo a un disegno di collaborazione interregionale che può essere decisivo per contrastare la crisi»*.

«Ora — dicono — chi ha proposte si faccia avanti, si metta a discutere, non per dar luogo a fatti, ma a inutili polemiche».

Luciano Borghesan

Treni da 200 km all'ora

Una metropolitana leggera per il collegamento superveloce Torino e Milano con fermata intermedia all'aeroporto intercontinentale della Malpensa. E' un'ipotesi tutta nuova avanzata ieri dal sindaco di Milano Carlo Tognoli. Una apposita commissione vaglierà la fattibilità di questa proposta. Per ora — sorpresa, quasi incredulità da parte, in un convegno che è già è gettata acqua sul fuoco — l'unico intervento sull'argomento è giunto dal consigliere d'amministrazione dei Trasporti torinesi, Mario Pirano.

«Una linea tutta speciale che da Chivasso a Rho potrebbe essere fattibile con relative facilità — ha detto — *ma che nei tratti metropolitani, da Porta Nuova a Chivasso e da Rho a Milano centro, comporterebbe sconvolgimenti territoriali e ambientali difficilmente proponibili»*.

Da parte di Torino dunque sembra esserci la volontà di lasciare fantasie a Milano. Contrapponendo che cosa?

La risposta punta sul miglioramento del ferroviario già esistente. Dall'ora e mezzo minuti (i rapidi (tempo record di percorrenza attuale) si potrebbe passare all'ora del futuro. Così anche da Torino a Genova e da Milano a Genova. Pirano ha parlato del triangolo dell'ora.

«Ciò è possibile — ha detto — *integrando i lavori già finanziati e progettati per la passante di Milano e il quadruplicamento del nodo di Torino con opere aggiuntive per circa 100 miliardi. I treni correrebbero così a 200 chilometri all'ora»*.

l. b.

E su Novara città-cerniera tantissime idee parallele

NOVARA — *La città di Novara, da qualche tempo ormai, è al centro di interessi particolari da parte di studiosi del territorio, amministratori ed economisti. Il ruolo di città cerniera fra Piemonte e Lombardia, e di polo strategico al centro del cosiddetto «triangolo industriale», è destinato ad essere sempre più valorizzato.*

Proprio ieri, mentre a Stresa prendevano il via i lavori del convegno sulla «MI-TO» a Novara è svolto un convegno per così dire parallelo organizzato dal Comprensorio. Per approfondire e sviluppare il ruolo del capoluogo e del suo circondario nello sviluppo e nel riequilibrio tra Piemonte e Lombardia.

Un convegno in contrapposizione con quello di Stresa? «Niente affatto — *ha detto il presidente del Comprensorio Franco Peretti* —. Il nostro era stato programmato tempo in previsione della stesura del primo piano territoriale, uno dei più importanti strumenti di programmazione. Niente concorrenza con Stresa dove andremo anzi a portare anche il nostro contributo».

Con il convegno di ieri si è voluto mettere a fuoco la realtà novarese che sul piano degli insediamenti produttivi e della viabilità è già importante. Novara è collegata con l'Oriente attraverso la ferrovia sull'asse Venezia-Torino e con l'autostrada, dal Mar Ligure fino al cuore dell'Europa. Si tratta adesso di razionalizzare questi collegamenti. Quanto ai nuovi insediamenti produttivi sono state indicate le zone di Borgomanero, Gozzano e Oleggio oltre a prevedere una riconversione nel capoluogo e nella sua periferia.

A Novara esiste l'annoso problema del centro intermodale di merci. Per il rilancio del Novarese è previsto un nuovo impulso del settore terziario favorendo le iniziative pubbliche in questo settore

r. a.

COMFAI VENDE

Residenza Le Morelle - Albenga

Via Dalmazia 115/117

a 100 metri dal più bel mare della Liguria, vendiamo appartamenti una-due camere, soggiorno con angolo cottura arredato, ampi terrazzi, impianto di riscaldamento autonomo, box, posti auto

Finiture di pregio. Mutuo fondiario e facilitazioni di pagamento.

Ufficio vendite in cantiere: aperto nei giorni feriali e festivi.

Albenga, Via Dalmazia interno numeri 115/117. Tel. (0182) 50713.

Residenza Le Morelle

Per informazioni telefonate a:

Comfai S.p.A. - Torino

Via Guarini, 4 ang. P.zza Lagrange

10123 Torino Tel. (011) 548123 (5 linee)

Comfai S.p.A. Milano - Torino - Bologna - Firenze - Roma - Napoli

CATTURATA BANDA DI SCIPPATORI IL PIU' «ANZIANO» HA 18 ANNI

Compivano le loro imprese nella zona Madonna di Campagna - Presi dopo una rapina contro una donna - Recuperata parte della refurtiva: in casa avevano persino le borsette delle vittime, oltre ad anelli, orologi, denaro, medagliette - Un sedicenne fra gli arrestati

Una banda di giovani rapinatori-scippatori è stata catturata tra ieri e questa notte dagli agenti della squadra mobile. Nelle camere di sicurezza della questura sono finiti cinque giovani che da tempo erano soliti compiere le loro imprese nella zona di Madonna di Campagna. A bordo di vespini e motorette si affiancavano alle loro vittime strappando di volta in volta borsette e catenine.

La banda è stata individuata e catturata dalla polizia grazie all'ultima impresa di ieri pomeriggio. Questa volta si è trattato di una rapina ai danni di Maria Galati, anni. La giovane donna è stata bloccata, picchiata e derubata del denaro con le minacce da due ragazzi che poi sono fuggiti a motoretta. La Galati è stata velocissima a dare l'allarme e la circostanza ha permesso a due volanti la tre e la Pegaso, che già si trovavano in zona, di intercettare ed individuare i rapinatori prima che si dileguassero tra le strade.

Gli agenti hanno bloccato Antonino Oneto, nato a Palermo, 17 anni, abitante in via Parenzo 59, e Andra Buongiorno, nato a Torino 16 anni, residente alle Vallette in via delle Magnolie 8.

Sui due, portati in questura, sono subito sopetti per tutta una serie di scippi commessi nel quartiere Madonna di Campagna: la descrizione delle vittime corrispondeva.

In breve il capitano della polizia Luciano Banco e gli agenti delle due volanti hanno potuto rimettersi all'opera andare ad arrestare gli altri tre componenti della banda. Si tratta del fratello del Buongiorno, Roberto, 18 anni, abitante anche lui in via delle Magnolie 8, Giuseppe La Presa, in Francia a Eghiroles, 18 anni, ma da anni residente a Torino in via Cirene 10 bis e Sergio Stefano, nato a Torino, 17 anni, e residente in via Sansovino 7/c.

Nelle abitazioni degli arrestati sono state trovate numerose prove che li «incastrano» per il reato di scippo. Oltre ad aver recuperato gran parte della refurtiva dei colpi più recenti, catenine, medagliette, e orologi, sono state rinvenute anche le borsette delle vittime.

Oggi e domani

● E' aperta oggi la mostra «Galleria proposte» nei locali «Antichi chiostri» di via 25. La rassegna organizzata dall'assessorato alla cultura e dall'Accademia Albertina delle belle arti rientra nel quadro delle iniziative dedicata ai «giovani artisti di Torino». Espongono: An Busto per la pittura, Luigi Farina per la scultu Franco Giuliano e Franco Masoero per grafica e Vincenzo per fotografia.

■ **Concerto** di Gianni Morandi, 21,30, al Parco della Pellerina ■ **proiezione** di «The elephant man» di Linch, alle 22, ■ Palazzo reale. Le manifestazioni fanno parte pro «Punti verdi» organizzato dall'assessorato alla cultura di Torino. Ingresso: 2000 per il concerto (1000 per i ragazzi meno di 14 anni) e per le proiezioni. I pensionati con tessera Atm di libera circolazione e militari assistono gratuitamente.

■ alle 17, al parco regionale «La Mandria» esibisce il circo **Darix Togni**. Ingresso: lire (bambini 1000).

■ 22, domani sera, al palazzo reale film «Spartacus» Stanley Kubrick. Ingresso: mille lire.

Detenuti «semiliberi» di assaltare banche

Hanno controllato metà detenuti «semiliberi» delle Nuove, 44 su Il risultato del controllo è stato che la metà della metà, vale a dire persone, facevano della «semilibertà» un comodo strumento per continuare, «ospiti» dello Stato, loro attività di delinquenti abituali. Un risultato sconcertante, che preoccupa e che ha indotto la procura della Repubblica ad aprire un'inchiesta.

La semilibertà è istituto recente dell'ordinamento carcerario. Trova motivazione nel tentativo recupero detenuto, quale viene consentito uscire carcere mattina, per farvi ritorno sera. Durante il giorno dovrebbe lavorare.

In questi giorni il capo Mobile, dottor Sassi, con i suoi più stretti collaboratori, ha deciso andare a fondo della faccenda: da troppo tempo, infatti, detenuti in semilibertà si rendevano protagonisti di episodi di cronaca nera. è deciso, così, controllare le ditte in questione. tre giorni le pattuglie della polizia, centoventi uomini in tutto, setacciato i nominativi della prima metà dell'elenco. Di questi ventidue sono risultati regola

Fra i datori lavoro «irregolari» quattro sono stati arrestati: l'accusa che ri loro è quella «procurata inosservanza di pena», articolo del codice penale.

Il nome più noto fra i quattro arrestati è quello di Rocco Mazzaferro, originario di Reggio Calabria, ditta di installazione di impianti semaforici, la «Siest» via Monte Cimone 27. Il detenuto a lui affidato è sparito dopo un mese lavoro e Mazzaferro non si è preoccupato di segnalare il fatto alla sezio sorveglianza. Oltre a Mazzaferro sono arrestati anche Franco Mangiocavallo, anni, titolare della «Cmll» via Lucento; Franco Sabatino, 37 anni, pasticciere di via Venaria 33 quale ha che «suo» detenuto era andato consegnare una torta. Ma e gli agenti hanno atteso invano ritorno del «fattorino». Infine Vincenzo Bertolusso, 29 anni, Sommariva Bosco.

L'istituto semilibertà è dunque fallimento? Eppure il principio dal quale scaturisce è più che corretto, tende a favorire il reinserimento del detenuto nel tessuto sociale, in modo che, scontata la pena, egli non si trovi affrontare traumaticamente il ritorno nel «mondo fuori». Purtroppo ci molti, troppi detenuti che fanno carcere un albergo (al limite un recapito ben più «sicuro» di un albergo) dal quale per le proprie «imprese»

fallimento, pur sempre parziale anche se vasto, inficia lo spirito della legge. Se è vero che la metà «non è in regola» è pur che l'altra è. La valutazione va fatta Nel frattempo assidui impediranno detenuti «datori di lavoro» pochi scrupoli proseguano su questa strada.

Un muro d'omertà protegge i killer

La polizia lentamente infrangendo il muro dell'omertà che sinora ha protetto gli assassini di Angelo Martino, anni, ucciso l'altra notte nel dehors della birreria-pizzeria di via Principe Tom 11. Due uomini erano giunti verso mezzanotte nei pressi del locale, dove il Martino giocando altri amici, e uno dei due gli ha svuotato il caricatore della pistola in pieno petto.

è valso un estremo disperato tentativo fuga di Angelo Martino, ben noto alla polizia per i suoi precedenti nel campo dello sfruttamento della prostituzione. L'uomo è morto in pochi minuti mormorando sia terribile frase: «Sarò vendicato», uno o più nomi cui da due giorni gli agenti squadra mobile tentando dare volto.

Le indagini, prima indirizzate verso il mondo prostituzione, ma subito allargate al «giro» della droga, erano partite in modo stentato per la difficoltà di ricostruire i movimenti Angelo Martino negli ultimissimi tempi. L'ucciso trasferito appena settimana a Torino da Milano. Nel capoluogo lom l'uomo è per cinque anni, dal '76. In precedenza sempre abitato, ed agito, nella nostra città.

La squadra mobile ha dovuto chiedere la collaborazione polizia milanese anche alcuni investigatori. In particolare è stata sentita la moglie del Martino, che lascia due figli in tenera età. Sembra che la donna, appena separatasi, pur non esattamente corrente degli «affari» dell'ex marito, abbia portato elementi utili alle indagini. Altri particolari giudicati interessanti emersi dagli interrogatori che la polizia ha condotto sulle persone abitualmente frequentate da Angelo Martino sino ad una settimana fa, prima trasferimento.

In questura i funzionari non lo ammettono apertamente, ma alcuni passi avanti nell'inchiesta dovrebbero già essere stati effettuati.

MisterWatch dà spettacolo a Torino in via Principe Amedeo 11
MISTER WATCH
Solo orologi direttamente.
zen e altre grandi marche
in assortimento e prezzi spettacolosi

Comprate oggi il cappotto per Natale ... vale la pena
Promozione eccezionale capi ESTATE AUTUNNO INVERNO
BABY STYLE
Via Domodossola 9 - Tel. 774.481 - TORINO

OPERAZIONE CAMBIO MOBILI
...IO VENDO I NUOVI A TE, TU I VECCHI MOBILI A ME...
BERUZZI mobili
Torino - Via Stradella 30, esposizione Str. Fortino

la RAPIDA GAS informa....
che con le caldaie murali il risparmio del 30% è effettivo

60% in meno rispetto al boiler elettrico
30% in meno rispetto ai vari tipi di riscaldamento
Nessun problema di applicazione, perché la RAPIDA GAS concessionaria di questi prodotti, garantisce l'applicazione e l'assistenza.
la RAPIDA GAS via Bogino 5 Chieri

Salone de LA STAMPA
Libreria Concessionaria dell'Istituto Poligrafico e Zecca dello Stato
Via Roma, - Telefono
pubblicazioni arte, e legislativo

PERITO IN INFORMATICA
I laboratori sono la base: visitateli!
- Calcolatore gestionale-scientifico (Olivetti SP 624 con 5 terminali)
- n. 2 personal computer APPLE II
- n. microprocessori AIM 65 e nanocomputer.

Iscrizioni alle classi 3ª, 4ª, 5ª.
legale d'esame, diurna-preserale, maschile e femminile.

ISTITUTO SANT'OTTAVIO
Legalmente riconosciuto
Via Sant'Ottavio, n. 42 - TORINO - Tel. 830.870 - 879.280

Gli handicappati «pagano» i tagli alla spesa pubblica

Incontro in Regione del Coordinamento torinese - Chiesto un piano d'emergenza per l'84 e maggior attenzione a sanità e assistenza - Manifestazione con cartelli e striscioni

Con cartelli, striscioni e slogans hanno gridato ancora volta la rabbia degli handicappati. Il Coordinamento sanità ed assistenza cui aderiscono tra gli altri l'Unione ciechi, il gruppo Abele, l'Unione contro la distrofia muscolare l'Associazione famiglie fanciulli adulti subnormali ha illustrato nei giorni scorsi in Regione un documento di denuncia.

L'incontro si è svolto nel cortile palazzo Lascaris. C'erano il vicepresidente del Consiglio, Giovanni Picco, Giampaolo Brizio della dc, Sofia Ferrari del pci, Bianca Vetrino pri, Corrado Montefalchesi del pdup.

A concludere riunione intervenuto l'assessore alla sanità Sante Bajardi. Dopo aver affermato che «le rivendicazioni espresse Coordinamento avevano tutte una risposta nel piano sociosanitario locale». *precisato che* «è motivo di vanto per la nostra Regione aver unito ciò che, livello nazionale, ancora separato e cioè assistenza e sanità». *Ha parlato poi il portavoce del Coordinamento, Vittorio Torres. illustrato un documento in cui vengono segnalate le situazioni di estrema emarginazione quali sono* «condannati» *gli handicappati. Di qui la richiesta un* «piano d'emergenza» *per che tocchi, in particolare, i temi della sanità, dei trasporti e della formazione professionale.*

Il vicepresidnete del Consiglio, Giovanni Picco, ha precisato che «i necessari tagli alla spesa pubblica il dramma sociale delle persone handicappate» *che* «il consiglio regionale si carico di portare il problema in giunta e presso organismi nazionali competenti». *Bianca Vetrino del pri sottolineato* «l'elemento di stimolo ad operare meglio». *prodotto* «riunioni questa». *Sofia Ferrari ha messo in evidenza l'apporto legislativo offerto dalla Regione Piemonte in materia sanitaria assistenziale. Tra l'altro ha segnalato che* «la Regione, negli ultimi due anni, oltre varare il piano sanitario, ha anche espresso leggi sull'assistenza (cosa che non è ancora stata fatta dallo Stato)».

Il vicecapogruppo della dc Brizio dopo aver affermato che il suo partito per tradizione storica sensibile problemi dei disabili ha affermato che «anche non siamo affatto d'accordo sulle leggi regionali che governano sanità ed assistenza, daremo il nostro contributo per realizzarle». *Corrado Montefalchesi del pdup ha detto che chiederà con un ordine del giorno* «le modifiche necessarie legge per l'inserimento degli handicappati nel mondo del lavoro».

«LAVORARE MENO LAVORARE TUTTI» *(La Cisl riparte all'attacco)*

Il segretario regionale, Avonto: «Abbiamo provato con la mobilità, perché non lanciare anche l'esperimento della riduzione d'orario per creare nuove possibilità d'occupazione?»

La Cisl piemontese torna alla carica sulla questione dell'orario di lavoro, chiedendone una drastica riduzione, convinta com'è che questo strumento sindacale possa contribuire in modo determinante alla soluzione del problema disoccupazione, favorendo addirittura la creazione nuovi posti, anche in fabbrica.

Il segretario responsabile Cisl piemontese, Giovanni Avonto, sostiene pure che quello dell'orario di lavoro e della riduzione un problema prioritario dice in particolare, non capisce perché, l'anno prossimo, «la verifica finale con Fiat dovrebbe fatta prescindendo dall'uso di drastiche riduzioni d'orario programmate».

In sostanza, la Cisl piemontese sembra decisa ad insistere su questa soluzione. Forse chiederà che proprio in Piemonte si tenti l'esperimento della riduzione dell'orario di lavoro. «Abbiamo provato con mobilità, perché non dovremmo farlo anche con la riduzione dell'orario?» *detto qualche tempo fa Avonto a* «Stampa Sera». *Oggi conferma che su quest'ipotesi la Cisl sta lavorando, anche cando l'unità degli altri sindacati.*

Avonto spiega: ormai, in regione, il dei disoccupati-inoccupati sfiora due-centomila unità (oltre l'undici per cento della popolazione attiva) questa massa costituita per due terzi da giovani e per un terzo lavoratori assistiti attraverso la cassa integrazione.

Con questi ultimi il sindacato ha rapporti, in qualche modo, mentre con i giovani disoccupati il rapporto è problematico. «Eppure è una questione fondo da affrontare — *dice il segretario regionale della Cisl* — cecità dire che il sindacato in difficoltà di tenuta associativa con i lavoratori occupati, che non aumentano diminuiscono (per la Cisl, in regione il calo degli iscritti è del 4 per cento) e tentare un rapporto rappresentanza degli interessi dei disoccupati».

Avonto aggiunge: «Ma tema centrale, qui, non l'assegno di assistenza alla disoccupazione, ma l'occupazione attiva fabbrica o in servizi socialmente utili. Fare questa operazione significa mettere in campo, discutendo i lavoratori, gli strumenti sindacali disponibili, ossia la riduzione d'orario, una ripartizione dei salari che sia compatibile con la ripartizione del lavoro, fare uscire somme l'offerta di lavoro delle aziende».

A proposito degli aumenti in busta paga e della volontà di premiare la professionalità, il sindacalista della Cisl sostiene che «la conclusione contratti nazionali non può essere effettuata sul fronte salariale, andando a ridistribuire verso l'alto secondo la professionalità quote redistribuzione base e basta».

«Per quanto oggi venga enfatizzato per cercare rapporto pluralistico più equilibrato con le aree dei lavoratori più professionalizzate e più responsabilizzate nella gerarchia aziendale — *dice ancora Avonto* — credo che questo ragionamento debba essere secondario subordinato ad un'altra impostazione, che tener conto dei interessi dei già occupati chi di aprire spazi disoccupati, ai cassintegrati e ai marginalizzati nella precarietà».

Secondo lui, insomma, il problema dell'orario di lavoro e della sua riduzione attraverso il contratto nazionale oggi prioritario rispetto redistribuzione del salario «oltre tutela minima effettuata con lo strumento contingenza».

Avonto conclude: «So che su questa impostazione l'impatto contrattuale si radicalizza; ma forse che il rapporto fra sindacato e lavoratori oggi più difficile in Piemonte per le questioni o per quelle occupazionali, dove esistono per solo tutele assistenziali?».

r. bo.

Legnocasa
Porte interne - finestre porte a soffietto - portoncini blindati - rivestimenti - truciolari compensati - perline - scale - pavimenti in legno
Il legno la è più
BORGARO TORINESE
Via Lanzo 179
Tel. 4702602/3/4
APERTO ANCHE IL SABATO

Corso Umberto angolo Corso Uniti
vendesi
prestigioso appartamento di: salone, studio, notte con camere e bagni, cucina, office, zona di servizio, disimpegni, doppi ingressi Box 2 auto.
Tel. 519.801

tua zona pratico inserimento
avviare alla professione più richiesta e più remunerata programmatore/programmatrice centri elettronici locali.
addestramento nelle città.
Stipendi settore 800 mila circa.
Per colloquio
oppure scrivici:
- 20124 MILANO

I consigli di Wilma De Angelis.
vostra moglie è in stasera provate a cenare con i Gram. È facile che non abbiate voglia di mettervi ai fornelli di andare al ristorante. Allora niente di meglio che una tazza di latte con Corn Flakes Gram: consumerà una cena equilibrata con un giusto contenuto di proteine, carboidrati, vitamine e sali minerali, senza affaticare lo stomaco (e oltretutto senza neanche sporcare una pentola).
I GRAM li trovate in tutti i supermercati nella versione Corn Flakes Fiocchi di mais senza zucchero.

I cacciatori ai contadini «Non bruciate le stoppie»

Appello dell'Unavi perché si eviti la distruzione della macchia e del bosco - Le ceneri sono ricche di sali minerali, ma il caldo, insieme agli insetti nocivi, «brucia» anche specie utili all'equilibrio dell'ambiente

I cacciatori sono per l'ecologia. In questi giorni l'Unavi — Unione nazionale delle associazioni venatorie — ha lanciato un appello agli agricoltori. «*Non bruciate stoppie nei campi che potrebbero provocare incendi danni irreparabili*».

L'invito dei cacciatori è anche confortato dalla legge di pubblica sicurezza che all'articolo 59 dice: «*E' dar fuoco alle stoppie fuori tempo condizioni stabilite regolamenti locali*». In di regolamenti «*è vietato dar fuoco alle stoppie prima del agosto e a distanza minore cento metri dalle case, dai boschi, dalle siepi*».

Chi ha acceso il fuoco deve comunque sorvegliare personalmente fiamme fino al completo spegnimento. La bruciatura delle stoppie è un'antica abitudine delle campagne. Le ceneri che si ricavano ricche di sali minerali ed eliminano parassiti animali e vegetali. La lavorazione del terreno, con distruzione della paglia, più agevole.

Tuttavia, insieme agli insetti nocivi, soffoca e uccide anche le specie di animali utili e scompensa gli equilibri della natura. Distrugge le covate, le siepi i boschi che il rifugio per parecchi vengono compromessi.

Nei primi sei mesi sono andati in fumo ettari di bosco contro i dei primi sei mesi del Un vera catastrofe ecologica. La Unavi rileva che secondo il ministero dell'Agricoltura un terzo di questi danni provocati dolo, un altro terzo incuria e il resto ha cause dubbie.

«*In queste due ultime voci* — spiegano i cacciatori — *una percentuale rilevante è attribuita dagli esperti proprio alle bruciature di stoppie*». Gli agricoltori hanno sempre rimproverato i cacciatori non rispettare la di entrare nei loro orti come mandrie distruggendo culture e calpestando pianticelle appena nate.

I cacciatori vogliono, invece, prendersi a questi problemi: «*Il rispetto della campagna, lo vuole, deve essere una regola che vale per tutti*».

Palasport diventa stadio per la finale del Mundial

Lo schermo televisivo gigante è stato trasferito dal teatro Tenda - Seimila posti per favorire i torinesi ma anche chi viene per il concerto dei «Rolling»

Domani sera (ma già anche fra poche ore) il Palasport si trasformerà in una «dependence» degli stadi spagnoli di Alicante di Madrid: uno schermo televisivo formato gigante, infatti, consentirà ai tifosi di seguire le due partite conclusive campionato del mondo di calcio.

La decisione installare il Tv gigante al Palasport, trasferendolo dal Teatro tenda dove piazzato fino ora, è stata presa per due motivi: intanto la maggiore capienza dell'impianto del parco Ruffini, capace di seimila posti in secondo luogo per favorire quanti, arrivati Torino per seguire il concerto dei Rolling Stones, volessero «perdersi» la partita.

Dallo Stadio al Palasport, con un po' di volontà, si può arrivare anche a piedi, la distanza è proibitiva le migliaia giovani presenti Comunale potranno dunque raggiungere il parco Ruffini per non rinunciare (il concerto dei Rolling dovrebbe terminare mezz'ora prima del partita) alla prova degli azzurri sul terreno del «Bernabeu».

L'AVIS appello alla vostra generosità DONA SANGUE

FINE STAGIONE
Canoba
SCONTI
del Comune di Torino

Dentista specialista
24 ore su 24
festivi-festivi previa
744.840. Riparazione protesi immediata.
accurata protesi fissa e mobile. V. Pinelli 100.

SUPERMOBILIFICIO
VIA LANZO, 23 - TORINO
OPERAZIONE
Aperto anche lunedì pomeriggio

ARREDALCASA
VIA SOSPELLO, 2 - TORINO
DEL MOBILE
FAVOLOSA OPERAZIONE
Aperto anche lunedì pomeriggio

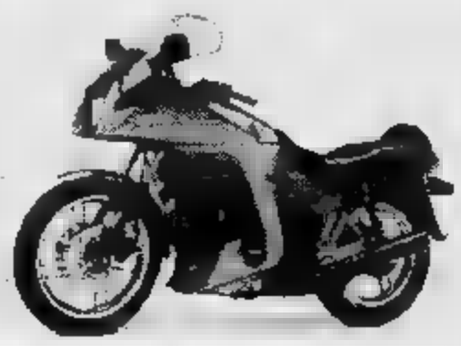
YAMAHA
tutti i modelli ora anche il
TURBO
REAR c.so Raffaello Torino
Telefono 650.5098
PERMUTE E RATEAZIONI

«Giovanotto, lei ha il grande onore d'essere il primo maturando interno»

Finiti gli esami orali per i privatisti, cominciano quelli per gli studenti delle classi - Candidati sciolti e abbastanza sicuri di sè nei licei - «La felicità consiste nell'ignoranza» Commissari d'esame un po' invadenti e studenti che a volte si lasciano intimidire

«Caro giovanotto, lei ha il grande onore di iniziare i colloqui degli studenti interni che i privatisti siano...». *Lo stesso presidente commissione, subito dopo:* «Mi dica come ha passato la notte?».

Il cronista batte in ritirata. Un'altra aula, anche qui un candidato e sei commissari. Domanda: «Chi è Andrea Costa?». *Lo studente assume un'espressione interrogativa. Il professore, brillante:* «Se fosse qui, Craxi si arrabbierebbe».

Si arriva al liceo Alfieri, terzo piano, seconda commissione. Il presidente sfida in giacca il caldo opprimente. Di fronte ha una studentessa che ha eretto sul banco una barricata di libroni impressionanti. Ha scelto italiano. Come seconda materia la hanno imposto storia.

Parte deciso professore d'italiano: «Lei presenta una su Pavese...». *L'argomento è stimolante. Il presidente interviene:* «Come vede l'America questo autore?».

«L'America, paese della libertà» è *un avvio non compromettente. Il presidente lascia parlare la candidata, impegnatissima sul fronte roosveltiano. La interrompe solo quando ritiene sia venuto momento puntualizzare «critica consapevolezza» di* «Precedentemente, sotto il fascismo — *reinterviene l'insegnante d'italiano* —, intellettuali come Vittorini guardavano all'America come ad un mito». *La studentessa riesce ad inserirsi. Ma il commissario ha già altro in mente.*

«Si può dire che il la ricerca un altrove?». *stuzzica. Tra i cenni assenso del professore la tira giù un discorso che il cronista, dal suo punto zione, afferra solo in minima parte; due parole:* «tensione di un affiato».

Approdiamo all'«idea del pellegrinaggio». *Le citazioni sono mature. Attendono impazienti di* «colte». *Ingolosita, la studentessa si lancia discesa:* «Byron». *Il volto del commissario si illumina.* «Esempio perspicuo» *gorgheggia la voce.*

Si va, attraverso una divagazione (fuori programma) sul Monti traduttore dell'Iliade, verso l'«altrove» *d'obbligo del Leopardi.* «Se pensi Silvia...» *incoraggia professore. La risposta, pronta, un po' scolastica:* «L'autore vive momenti di quiete, anche se razionalmente ragione per sperare».

«Perché nei versi Leopardi donna, tranquilla, si contrappone alla figura tormentata del poeta?». *La candidata sembra aver smarrito sicurezza.* «La concezione aristocratica...» *comincia, subito bloccata da smorfia professore. Si ritira in buon'ordine, l'insegnante chiarisce, lei finalmente può dire* «non commissario completa, *soddisfatto:* «La felicità consiste nell'ignoranza. Ci consola».

Si passa a storia, Gandhi. La ragazza: «Nacque nel ...». *La professoressa vuole altro:* «La data non ha importanza. Sia più sostanziale». *Poi la incalza:* «Cosa s'intende per pacifismo?»

La studentessa anima: «Per Gandhi inconcepibile la tra le classi. Non mai politico, religioso». *Il commissario cerca di capire:* «Lei ha letto testi su Gandhi. Da cosa è dettata la sua scelta?». *L'altra spiega:* «In periodo in cui si parla guerre... le mie idee sulla pace...».

L'insegnante insiste: «In chi attecchiscono queste idee?». *Qui la candidata divaga imbarazzata, poi conclude:* «La massa, la gente semplice capisce».

Escursione (accidentata) su Marx e sui rapporti tra Chiesa società. Sfilano Pio IX, Leone XIII e X. «Con quest'ultimo — *dice la candidata* — si verifica un'ulteriore chiusura». *Il commissario:* «Per cui non si può cogliere un'evoluzione pensiero cristiano».

Su quale argomento concludere? «La Resistenza. stata in Italia?». *Qui, lo credereste?, l'esame quasi esemplare si ingarbuglia. La candidata non afferra il senso della Offre risposta «militare». Poi si corregge, parla di dissidenti in carcere durante il fascismo. Fa i nomi Togliatti e . La professoressa interrompe:* «Basta così».

UNO SQUARDO COMMISSARIO

Tre «sentinelle» preoccupate in attesa davanti al liceo

Davanti liceo classico «Cavour», due «sentinelle della maturità», Andrea e Riccardo, preoccupate. «Pare che seconda materia *(quella dovrebbe essere scelta dalla commissione, che il candidato indica ugualmente, rimettendosi al buon dei commissari all'intercessione membro intern. n.d.r.)* la decidono loro, neanche sentire il parere del ro professore» *cupamente uno dei due.*

hanno detto che il presidente commissione è un tipo molto scrupoloso, e che gli altri commissari sembrano ben disposti» *lo tranquillizza il compagno.* «In generale gli dovrebbero essere bene — *spiega* —. Non si prevedono disastri». «I compagni dicono tranquilli — *aggiunge Riccardo* —. Ma personalmente sento piuttosto teso. Una maturità è sempre una maturità».

Arriva terzo candidato, Marcello: porta notizie fresche, tutt'altro che buone: «E' confermato, la seconda materia la scelgono i commissari, il giorno precedente l'e. Così, se qualcuno ha lasciato indietro parte programma, ha neppure il tempo materiale per ripassare. Questo è il grosso difetto della maturità — *prosegue Marcello* —. Manca una reale omogeneità nei giudizi: certe commissioni allo scientifico hanno permesso l'uso calcolatori nel compito di matematica, no. Così da noi le materie vengono assegnate sorpresa, altri istituti si sa già che seconda materia sarà quasi certamente quella indicata dal candidato».

i commissari, che tipi sono?» *chiedono gli altri due.*

«Brava gente, mi hanno detto — *risponde l'informato* —. Molto preparati disponi». *insomma, l'esame fa paura, o no? E' ancora Marcello che prende la parola:* «Per quanto mi riguarda, abbastanza tranquillo: ho studiato durante tutto l'anno, e non penso inciampare proprio adesso. Con mesi di preparazione extra su quattro materie, la maturità può trasformarsi in sacro».

Così, *tra paure e speranze, trascorrono gli ultimi giorni prima della gran prova. Un po' italiano, un'occhiata a latino, matematica quanto basta. E fa sempre più caldo.*

I.

ECCEZIONALE
ACQUISTANDO UNA SERRATURA
FRESIA
TI GARANTISCE
IN CASO DI TENTATO FURTO
UN INDENNIZZO PER DANNI
FINO AD UN MASSIMO
DI L. 200.000
CON UNA POLIZZA
DI ASSICURAZIONE
RELIANCE
MOTTURA
ANTONIOLI
CISA
TORINO - VIA AOSTA - 3
TEL. 85.28.37

elnagh
caravan-autocaravan
CONCESSIONARIA TORINO
SETTEBELLO CARAVAN s.n.c.
Corso G. Cesare, 321 - Tel. (011) 265701 / 200081
Strada Settimo, 154 - Tel. (011) 241873
ELNAGH da m. 3,25 a m. 5,35
completa (frigo - veranda - vetri doppi)
A PREZZI ECCEZIONALI
pagamenti sino a 48 mesi senza cambiali anche anticipo

ISTITUTO DENTALE
PROTESI
Fossano (Cuneo)
- Tel. (0172) 62.677 - 62.751
(Associato Kentucky - U.S.A.)
Una qualificata équipe esegue in anestesia ed analgesia riabilitazioni e parziali con rapide fasi di trattamento
— Protesi totali con metodo americano HYDRO-CAST
— Protesi fissa - ceramiche estetiche
— Terapia della gengiva e paradenzio
— Dolori facciali e dell'articolazione temporo mandibolare
— Cure bambini - Prevenzione - Ortodonzia
Prenotazioni e visite: (0172) 62.677 - 62.751
Autorizzazione Ministero della Sanità 6-6-'65.
L'istituto è aperto mese di agosto.

Benelli
Problemi di parcheggio, circolazione, di consumo benzina?
DOLZA
offre fino al 31/7 un ciclomotore Benelli a partire da L. 393.000 iva esclusa
Via Gottardo 283, tel. 201.177

INFORMITALIA ISTITUTO INFORMAZIONI
CONTROLLI - INDAGINI - INFEDELTA' - ASSICURATO
Corso Vittorio Emanuele 107 - Tel. 511.024 - 538.682 - Torino

SCOMMETTIAMO?!!!
...di una serata speciale in Vostra compagnia tra le comode poltrone, l'eccellente ristorante, l'elegante sala da tè e le magiche luci di Vinovo, pronte ad illuminare anche a te!

Sabato 10 Trotto notturno
Ristorante Panoramico: prenotazioni tel. 968.13.56/7/8
Inizio riunioni ore 20.45
Domenica 11 Galoppo
Premio Olona
L. 15.000.000
Parco giochi, minigolf (in allestimento), ristoranti
Inizio riunioni ore 15.30
Vi vediamo a Vinovo, spesso e in compagnia. Scommettiamo?

VENARIA

Cooperativa per disoccupati

La Comunità alloggio di Venaria creerà entro pochi mesi una cooperativa di lavoro per disoccupati. Avrà sede sulla fascia di terreno, fiancheggiata Comunità, che Comune Venaria ha concesso, riservando- però ogni un eventuale futuro utilizzo.

La Comunità alloggio opera Venaria, tra varie vicissitudini, fin 1976, ma soltanto due anfa trovato una sede stabile adeguata nel prefabbricato di via Foscolo costruito, su terreno concesso dal Comune, con i finanziamenti della Cromodora e del Paolo.

L'inserimento nel Comune è stato accolto diffidenza ostilità. rifiuto degli abitanti della zona, che consideravano la Comunità un punto richiamo e d'incontro abbandati e drogati, manifestò dapprima con raccolta di firme per impedire l'insediamento, quindi si spinse fino a ingiustificati atti di vandalismo danno della struttura ormai ultimata. Via via i rapporti città-opera si sono andati normalizzando. Oggi intercorre fra gli abitanti e quanti frequentano e vivono nella Comunità un rapporto buon vicinato di reciproco rispetto.

L'opera svolta dai giovani che lavorano nella Comunità alloggio tende a creare un punto riferimento per chiunque sia emarginato per chi sia vittima della droga, per quanti hanno avuto a che fare con la giustizia sono alla ricerca di un nuovo inserimento, per i disoccupati.

All'interno della Comunità sono stati creati, superando notevoli difficoltà di natura tecnica e soprattutto economica, punti di lavoro che, attraverso l'inserimento attivo, responsabilizzino qualifichino quanti vi si avvicinano.

C'è ad esempio maglificio e un giardino, dove sono via realizzazione colture sperimentali. di degli aspetti tecnici, è importante sottolineare anche quelli di natura sociale ed che la Comunità offre.

Adesso, dopo due anni di vita, la Comunità affronta progetto di cooperativa per tentare di lenire, senza pretese di grandiosità, problema della disoccupazione che, a Venaria, sta assumendo proporzioni sempre più preoccupanti.

«*E' chiaro che* — sottolinea dei ragazzi — *per l'assegnazione dei posti di lavoro cui numero è esiguo, terremo conto delle condizioni familiari e personali degli aspiranti. problema più grosso rimane comunque quello economico. Sia il Comune sia la Usl la Regione non ci danno infatti niente*».

Sbanda con la moto e si uccide ventenne a Bibiana

Altro fatto: a Cigliano giovane donna muore travolta da un'Alfetta

Mortale incidente ieri sera sulla strada provinciale per Torre Pellice in prossimità del ponte di Un giovane di 20 anni, Renato Colombini residente a Lusernetta in via San Bernardino 3, mentre bordo del ciclomotore stava percorrendo strada verso l'alta valle, ha improvvisamente perso il controllo del mezzo e è schiantato contro una cabina dell'Enel.

Inutili tutti i soccorsi. Il giovane, dopo essere stato trasportato all'ospedale «Agnelli» Pinerolo e successivamente trasferito al centro di rianimazione delle Molinette Torino, è deceduto delle ferite riportate.

● Due operaie bordo di ciclomotore state travolte l'altra da un'Alfetta 1800 di Novara: una di esse deceduta sul colpo per sfondamento della base cranica, l'amica ha riportato solo ferite per cui soccorsa stata ricoverata all'ospedale Vercelli una prognosi di giorni.

La sciagura è avvenuta nell'abitato Borgo Vercelli, la vittima aveva anni, chiamava Domenica Chimenti abitava Novara, era operaia come l'amica concittadina Marina Picciaccio anni, trasportata sul Ciao stesso. L'investitore è commerciante Giuseppe Borgese, 26 anni rimasto illeso. La donna è stata scagliata a terra la sua morte è stata istantanea. La Picciaccio nell'investimento ha riportato la frattura del gomito sinistro e contusioni multiple, se la caverà in un .

Rapina a Front: 30 milioni

Rapina di buste paga pomeriggio di ieri a Front Canavese frazione Grange, nell'Azienda agricola Canavesana. Mentre ci apprestava a preparare gli stipendi tre giovani mascherati ed armati pistole hanno fatto irruzione nell'ufficio e si sono impossessati di circa 30 milioni, strappandoli Guido Rattalino Carmagnola, contitolare della ditta, che aveva ritirato in mattinata il denaro in banca. I banditi si poi allontanati senza lasciar tracce, ed i dipendenti sono rimasti paga.

Primi aiuti del Piemonte per la Palestina

Decolla oggi Roma diretto Damasco il primo aereo materiali destinati dal Piemonte ai palestinesi. tratta di 35 quintali di medicinali e attrezzature varie per il pronto soccorso. materiale acquistato con i fondi della Regione, della Provincia e del Comune e grazie solidarietà dei piemontesi che hanno risposto all'appello lanciato da enti locali, da Cgil-Cisl e Uil, dalla Croce e .

«*L'aiuto che abbiamo cercato di dare ai palestinesi* — ha detto il vice presidente della Regione Sanlorenzo — *può certo esaurire l'iniziativa né politica assistenza materiale per migliaia per- che ne hanno bisogno e nei confronti delle quali si parla poco e male e si fa ancor*

Girasoli di città (su campi di cemento)

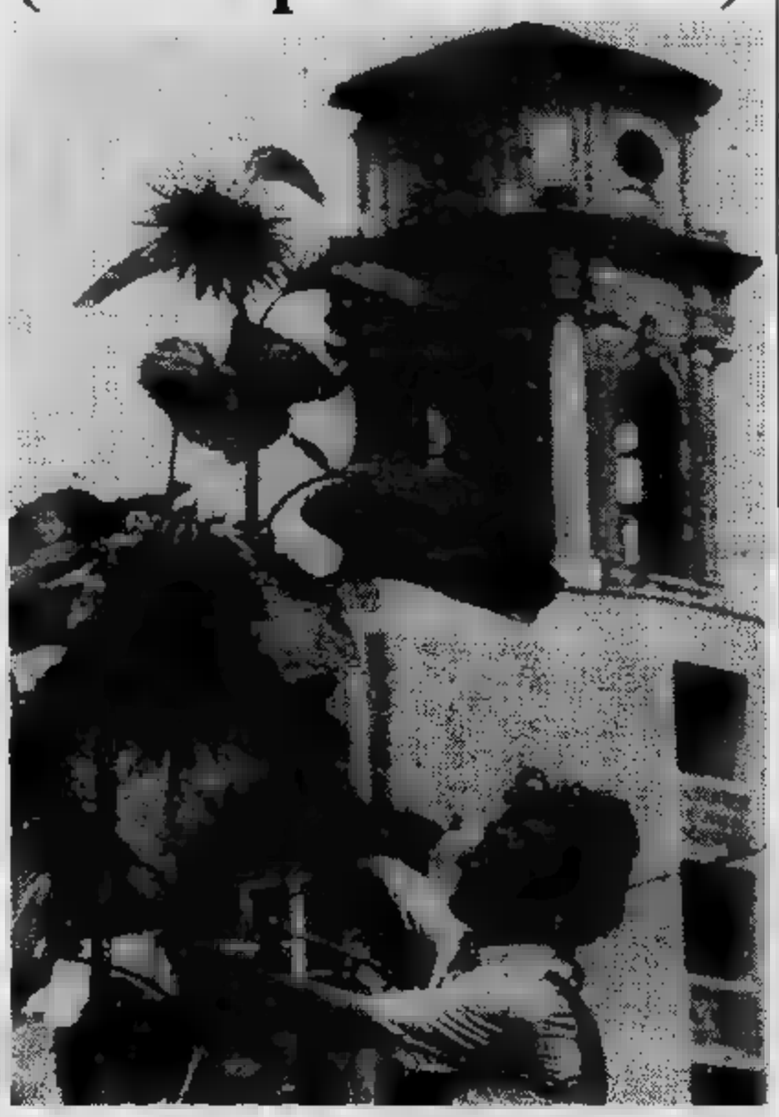

Il signor Renzo Lagozzo, titolare del distributore di benzina di piazza IV Marzo, ce l'ha fatta: nella sua aiuola i girasoli piantati con amore curati ogni giorno hanno raggiunto dimensioni eccezionali.

Oltre tre metri altezza, e fiori molto più grossi della testa d'un uomo. Sono diventati l'orgoglio di tutta la piazza, che affaccia sugli uffici della pretura penale.

E' mancata all'affetto dei cari

Marina Folchini Milani

Il doloroso annuncio: il marito Luigi, il figlio Bruno, e parenti tutti. Funerali ore 8,45. Parrocchia Signora della Pace. La presente è partecipazione e ringraziamento.
— Torino, 8 luglio 1982.

La famiglia Brachetti partecipa sentito al grande dolore.

Dopo lunghe sofferenze ha raggiunto in cielo il suo Mario

Fogliazza ved. Giaresti

Inconsolabili la figli Rosanna, Alfio, Osvaldo, ivo con le rispettive famiglie e i parenti tutti. I funerali avranno luogo lunedì 12 (ora da precisare) partendo dalla Parrocchia di S. Antonio Maria Zaccaria, via San Giacomo Milano.
— Torino, 9 luglio

Linda e ricordano con grande affetto la carissima **ESTER**.

Eco S.p.A. Dirigenti e Collaboratori tutti sono vicini a ivo Giaresti per la scomparsa della madre, signora

Esterina Fogliazza ved.

— Torino, 10 luglio 1982.

Le Relazioni Esterne Fiat partecipano al cordoglio del geom. Ivo Giaresti per la scomparsa della mamma, signora

Fogliazza ved. Giaresti

— Torino, 10 luglio 1982.

Giuseppe Rosso e collaboratori sono vicini all'amico ivo Giaresti in questo triste momento.

E' mancata serenamente

Giuseppina Delponte

ne danno il triste annuncio i figli Sergio, nuora e Maria, le nipoti Laura fratello e parenti tutti. Funerali oggi ore 14,30 partendo dall'abitazione, Modane 17.
— Torino, 9 luglio .

Le famiglie Calcamuggi, Comagliotto, Gibellino, Rondano partecipano affettuosamente al dolore di Sergio.

E' mancata all'affetto dei suoi

n.d. Spallanzani Tassoni

Ne il annuncio la figlia Musso, le nipoti Musso e Biancamaria con il marito Antonio il figlio i funerali avranno luogo oggi alle ore 14,30 nella Parrocchia dei SS. Angeli Custodi, indi la nella tomba di famiglia Crescentino. La presente è partecipazione e ringraziamento
— Torino, 10 luglio .

Il 4 corrente è mancato all'affetto suoi cari

Oreste Viglione

danno notizia, immenso dolore, e funerali avvenuti, moglie Mary Guagnano; il fratello con la cognata sorella e Tarcisius, i cognati Guagnano e consorte Carla, Claudio Michetta con la consorte Emma e parenti tutti. Il presente annuncio vale come partecipazione e ringraziamento verso tutti coloro che, con animo sincero, prendono parte nel ricordo all'angoscia della famiglia.
— Torino, 10 luglio 1982.

Munito dei conforti religiosi è mancato dei

Carlo Tartara

Cav. di Vitt. Veneto

Lo annunciano il figlio Cesare con la moglie Giovanna Carrera e il figlio Giorgio, parenti tutti. Ringraziano le Suore, i fratelli, i medici, la dott.ssa Vlorika del reparto S. Rocco dell'Osp. Cottolengo. I funerali avranno luogo lunedì 12 corr. alle ore 8,45 presso la Cappella dell'Ospedale Cottolengo.
— Torino, 10 luglio 1982.

Improvvisamente è mancato all'affetto dei suoi cari

Giovenale Marchesa

Ne il doloroso annuncio la figlia Anna, Lidia con il marito Quintino, i figli Gianni con la moglie Andreina, con la moglie Anna, i nipoti Donatella, Maurizio, Elena, Francesca e parenti tutti. I funerali hanno luogo oggi sabato 10 ore 9 parrocchia Santa Maria - piazza Annunziata, 10 - Venaria. La presente è partecipazione e ringraziamento.
— Torino, 8 luglio 1982.

Le Relazioni Esterne Fiat partecipano al lutto che ha colpito Cesare Marchesa per la scomparsa del

dott. Giovenale

— Torino, 10 luglio 1982.

S.p.A. prende atto del dolore di Cesare Marchesa Rossi per la perdita del padre

Giovenale Marchesa

— Torino, 10 luglio 1982.

Il Consiglio Amministrazione, i Dirigenti ed il tutto della partecipano al dolore di per la scomparsa del padre

dott. Giovenale

— Milano, 9 luglio 1982.

Partecipano al lutto
Luca Cordero di Montezemolo
Antonello Perricone.

Sono sinceramente vicini all'amico Cesare
Giancarlo Degola
Francesco Rossi
Ines Fico
Oscar Carletto.

Caterina e Piero Dassano partecipano commossi al dolore della famiglia per la dipartita del

dott.

— Torino, 8 luglio 1982.

La e Dipendenti, partecipano commossi al lutto familiari la morte del

, 8 luglio

Si il dott. Oreste dilo veterinario di Venaria.

e Rosetta con Pia e Enzo partecipano al della famiglia.

La Società per le pubblicità in partecipa al grave lutto del dott. per la perdita del padre

Giovenale Rossi

Partecipano:
Aldo Fiorotti
Romano Allegra.
— Torino, 10 luglio 1982.

Vittima della montagna è deceduto

Lo annunciano affranti il padre, parenti. Funerali la cappella del Cimitero Sud oggi alle 15. presente è partecipazione e ringraziamento.
— Torino, 10 luglio 1982.

Giulia, Paolo, Mario, Gianni, Franco, Cosimo, Gianni Livio, Maria, Alfonso ricordano sempre

Marco Baluschi

— Torino, 10 luglio 1982.

La & C. s.a.s. partecipa al lutto della famiglia per tragica scomparsa dell'amico e collaboratore

dott. Marco

— Torino, 9 luglio 1982.

Iose Andreani e Silvia
Letizia Bellario
Gino e Luisella Beggio
Gian Cocozza
Roberto D'Alessandro
Rina D'Inca
Maria Luisa Grosso
Marcello Panero
Palmira e Alberto Re
Gigi e Anna Thione
Fabrizio Traverso
ricordano l'amico

Marco

— Torino, 9 luglio

Cristianamente è mancato

Costantino Nosenzo

Ragazzo del '99

Lo annunciano il figlio Paolo con la moglie Maria Piano e la nipote Paola, fratello, cognati e parenti tutti. Un ringrazia al Rep. BA Ospedale rizziano e sig.ra Silvia. Funerali sabato corr. ore 14 partendo dall'ospedale Mauriziano. La salma proseguirà per Maretto d'Asti.
— Torino, 10 luglio 1982.

Marina e Mario Rossi partecipano commossi al dolore della famiglia Nosenzo.

E' mancata all'affetto dei suoi cari

Ferrero Cerruti

di anni 79

La nipote con il e figli, la cog e parenti tutti. Funerali in Montechiaro d'Asti sabato 10 c.m. ore 17,30.
— Montechiaro, 9 luglio 1982.

E' serenamente mancata

Ghezzo Torlora (Rita)

Ne danno annuncio con tanto dolore tutti i suoi cari. I funerali avranno luogo il 10 corrente alle ore 14,30 parrocchia di Lucento. La presente è partecipazione e ringraziamento.
— Torino, 10 luglio 1982.

Pietro e Adelina Testa, addolorati, piangono il carissimo cognato

Massimo Quaglino

— Torino, 8 luglio 1982.

Giovanni e Margherita con i figli Alessandro ed Emanuela, Franco e Laura Testa, con infinito dolore piangono l'improvvisa scomparsa del zio **MASSIMO**.
— Torino, 9 luglio 1982.

Carla e Adriano Massaroni partecipano commossi al dolore della famiglia per la perdita del caro indimenticabile

prof. Quaglino

— Asti, 9 luglio

La Colonia annuncia dolore la scomparsa vice presidente

prof. Massimo Quaglino

— Torino, 10 luglio 1982.

Edmond e Nadine De Rothschild partecipano al lutto di Oliviero ed Alessandra per la perdita della cara

Parodi Delfino

— Ginevra, 9 luglio 1982.

Il Consiglio i Collegio sindacale, i Dirigenti ed i Dipendenti tutti della Compagnia Finanziaria Consolli SpA sono vicini all'amministratore delegato Oliviero Prunas ed alla signora Alessandra per la scomparsa della

— 9 luglio .

Partecipano al lutto:
de Rothschild
Ettore Lolli
Paride Accetti
Bernard Esambert
Raul Gardini
Jean Pierre Halbron
Jean Pierre Lehmann
Roland Pierotti
Nino Rovelli
Manlio Sessarna
Antonio Torrallo
Gabriele Brevi
Alberto Ritzler Vonwiller
Henry Rochat
Carlo Ragiaperi
Raffaele Besso
Franco Cogni
Mariano Giordano
Ignio Lagioni
Michele Sitello
Mariuccia Casari
Daniele Ferabocchi
Stefania Gilardoni
Marisa Tovano
Patrizia Orsi
Patrizia Ragazzi
Enrico Stella

Condomini, inquilini, Amministratore via L. Capriolo 13 partecipano al dolore della famiglia per scomparsa del signor

Juvara

— Torino, 10 luglio .

Gli amici e compagni di lavoro della Fiat Auto Sperimentazioni partecipano commossi al dolore dei familiari per la scomparsa del caro

Sergio

— Torino, 9 luglio 1982.

mancato

Antonio

L'annunciano: moglie Emilia, figli Ernestino, Serino e Serafino con famiglie, sorella Pina e Franca, nipoti Renato, parenti tutti. Funerali lunedì ore 8,45 Ospedale Nuovo Largo Gottardo.
— Torino, 9 luglio 1982.

famiglie partecipano al dolore.

Lo ricordano gli amici pallettieri: Fontana, Taberna, La Casa del bollente, Petrolio, Cattaneo, Bonini, P.R Quadrello, Galli, Bassolini.

Il 7 c.m. è serenamente mancato

A funerali avvenuti annuncia la moglie Rina unitamente alle sorelle Adriana e Gabriella, ai nipoti e parenti .
— Sanremo, 10 luglio 1982.

RINGRAZIAMENTI

Mamma e papà di

Cla

ringraziano per la vasta partecipazione tributata all'indimenticabile figlio.
— Torino, 10 luglio 1982.

ANNIVERSARI

1981 1982

Francone

Il tuo ricordo è vivo come il dolore di non averti più con me. Tua moglie.

Piero Rastelli

Nel quinto anniversario ora con allora Lucia.
— Torino, 10 luglio 1982.

1979 1982

Rag. Carlo Bazzani

Ricordato con infinito rimpianto.

1974 1982

Giovanni Romanò

Vive nell'amore di Teresa e nel ricordo di quanti lo ebbero caro.

1978

Carlo Cerlana

Sei sempre vivo nel mio cuore.

1977 1982

Alberto Cittone

La moglie con Roberto Ghirghi Alice lo ricordano sempre con tanto affetto.
— Torino, 10 luglio 1982.

DOVE ANDIAMO DOMENICA?

- Proviamo... con i maestri d'orchestra
- Sagre e sport in tutta la provincia

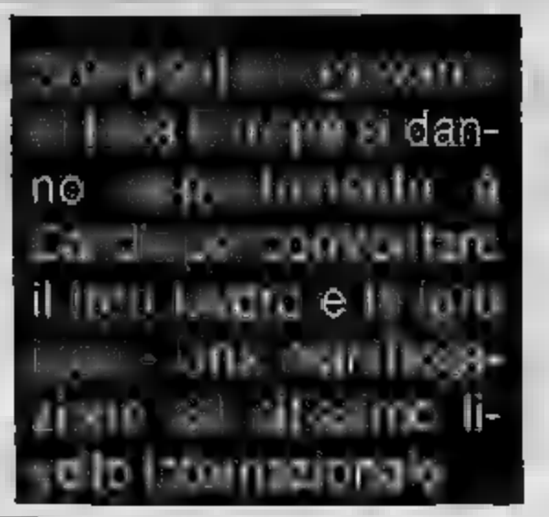

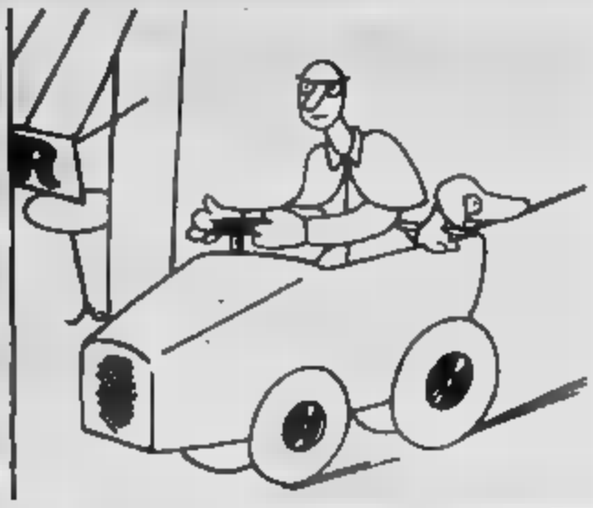

Tuttofeste

CASTAGNETO — Un cartellone fitto di appuntamenti quello «Quattro passi cento lire», la manifestazione organizzata dal Genesio dai comuni Chivasso e Castagneto, con la collaborazione Teatro Stabile di Torino, l'Atelier di Chivasso e la Pro loco Castagneto. Tra gli spettacoli teatrali segnaliamo: domani, 11, «Verso la gloria» portato in Laboratorio di Settimo e, mercoledì 21, «window», realizzato dall'Atelier Chivasso per la regia Ulla Alasjarvi e Bergamasco. Per gli appuntamenti musicali, mercoledì 14, concerto voce soprano pianoforte con Moyso e Cognazzo; venerdì 16, concerto jazz con la Kansas City big band.

— Pratoregio. Festa patronale nei giorni 10-11-12 luglio. Oggi apertura dei festeggiamnti con danze sul doppio padiglione menghese il complesso «I baroni del liscio». Domani 17 giochi vari per bambini; 21 apertura ballo i «Caravan center»; lunedì ore 11 S. Messa in onore patrono S. Maurizio, 15 gara alle a baraonda, ore 21 serata di chiusura dei festeggiamenti sul palchetto con «I langaroli».

S. — La frazione Villa in festa: oggi 17 bocciofila baraonda; 21 apertura danze con complesso «I plancton» e la partecipazione cantautore Valerio Liboni. Domenica 18 alle ore al automobilistica con ricchi premi a tutti i partecipanti; serata con l'orchestra attrazione «Johnny Nin». Lunedì ore10 giochi per i più piccini; 15 gara bocciofila alla baraonda; 21 balliamo sul ballo a palchetto con l'orchestra spettacolo «I leoni Romagna». Martedì 21 chiusura dei festeggiamenti con l'orchestra spettacolo Franco Bagutti.

— Manifestazioni collinari. Proseguono piazza Ceriana di Genesio Castagneto Po appuntamenti estivi «Quattro passi lire» organizzati dall'amministrazione comunale Chivasso e Castagneto Po il patrocinio della Regione Provincia. Domani alle 21 spettacolo teatrale ragazzi «Verso gloria» tratto da «Viaggio al centro della terra» di Verne; mercoledì 14 21 il pianista Roberto Cognazzo accompagnerà al pianoforte soprano Silvana Moiso.

TORRE PELLICE — Seguendo il programma delle manifestazioni al Colle della , organizzate dal Seggiovia del Vandalino, avrà luogo domani giornata degli sposi felici. I partecipanti potranno salire al colle della Sea sin dal mattino.

LAUX (Alta Val Chisone) — Domenica nelle acque dell'omonimo lago si esibiranno in avvincenti manovre i modelli navali appartenenti Navimodel Club di Torino. L'inizio della manifestazione, che vede impegnati i migliori tecnici della miniatura nonché campioni del mondo della specialità per gli anni 1979-1981, previsto le 14. E' un'occasione da non perdere, visto che è la prima volta che un del genere è organizzato nella zona.

— Organizzato dalla lega Uisp, dal gruppo sportivo dell'Avis, dal Comune di Bibiana e locale sezione Fidas, si svolgerà 11 il 2° ciclocuristico «Trofeo Comune biana». è fissato per le 7,30 mentre la partenza avverrà 8,30. Il snoderà nei comuni di: Bibiana, Bagnolo, Barge, San Martino, Envie, Revello, so, Crociera di Barge, Cavour e Bibiana; per un totale di circa 60 chilometri.

— Oggi e domani 11, in quella che è definita la «Conca Verde» Pinerolese, si terrà la 4ª edizione due giorni internazionale trial motociclistico. manifestazione si svolgerà sul percorso classico di Prarostino con partenza dalla frazione Bartolomeo. I percorsi di 25 chilometri effettuati due sabato e tre domenica. Alla manifestazione hanno aderito i migliori piloti stranieri della categoria.

— In collaborazione con gli operatori turistici e le varie associazioni locali, è stato nutrito programma di manifestazioni in occasione 82» che terranno impegnati abitanti turisti da luglio settembre. Oggi domani inizierà con la gara automobilistica di velocità in salita, la ormai Cesana-Sestriere: Seguiranno motociclistica valida come prova pionato italiano ed uno spettacolo teatrale di Gipo Farassino.

— Ritorna, organizzata gruppo Ana, la tradizionale alla Fontana degli alpini in località Ciabot Porte. Numerose manifestazioni programmate che vanno dalle varie gare bocciofile podistica «quattro passi per i brich» alla esibizione di gruppo piccoli fisarmonicisti del maestro Cavatore, alle evoluzioni minballerini al ballo pubblico serale.

Musica da cinque nazioni

Candia per sette giorni diventa città musicale. Musica d'oggi di cinque nazioni europee confronto per fare il punto su quel che scrivono i compositori contemporanei. E' il programma di «Europa musica», una manifestazione che prende il via domani a Candia e che prevede, sino sabato prossimo, calendario fittissimo di conferenze, dibattiti e soprattutto concerti. Vi parteciperanno musicisti, studiose, compositori fama internazionale, prima fra tutti Jannis Xenakis.

Il festival è stato organizzato dall'associazione torinese Kammermusik dal Comune di Candia. è stato possibile anche dalla collaborazione degli assessorati turismo alla cultura della Regione, e dall'assessorato alla cultura della Provincia di Torino.

Candia dunque, una piccola Darmstadt, apre porte ai giovani compositori d'oggi. Spiegano gli organizzatori: «Raccogliere festival musiche di molti giovani compositori appartenenti cinque diverse nazioni europee (Inghilterra, Francia, Austria, Olanda e Italia) presentarle accanto pochi nomi delle passate avanguardie ed a pochissimi lavori del repertorio tradizionale vuol dire affermare nei fatti ipotesi: quella che i giovani compositori italiani ed europei si sono ormai staccati dalle generazioni precedenti, seguono da tempo altre strade, possono reggere confronto, avviare un discorso critico indipendente».

«La nostra intenzione — spiega ancora Rita Peyretti, organizzatrici di Kammermusik — è fare il punto sulla produzione quei compositori sui 30-40 che vogliono scrollarsi spalle l'eredità delle scuole di Vienna Darmstadt. Lo scopo questa nuova corrente, che da noi viene chiamata neoromanticismo, è anche quello di ritrovare un contatto il pubblico. I compositori di oggi vogliono di nuovo essere capiti, superare quelle forme d'arte troppo intellettualizzate dei decenni passati».

Per settimana dunque a Candia si discuterà soprattutto si suonerà quanto di più nuovo viene composto oggi in Europa. E la maggior parte dei compositori saranno presenti ai dibattiti. I partecipanti al festival alloggeranno all'albergo Charitas che è stato «requisito» dagli organizzatori per un'intera settimana. Qui si svolgeranno dibattiti, conferenee e i concerti del mattino. I concerti serali invece si terranno nella chiesa parrocchiale di Candia saranno il momento più «socializzante» e «aperto» della manifestazione.

La polizia stradale raccomanda «*mettersi in viaggio il mattino presto. Perché, con il caldo di questi giorni, i colpi possono far perdere il controllo dell'auto al guidatore e provocare incidenti*».

Non ci sono strade evitare. Occorre solo prudenza. In particolare domani, in occasione del rientro da mare e monti. Già nelle domeniche il traffico molto intenso sulle autostrade Savona-Torino, Piacenza-Torino, Aosta-Torino.

Ed ecco, giorno per giorno, il programma del festival. Si comincia domani alle 17 con balletto di Sara Acquarone su musiche di Riley, Villa Lobos e Orff. Lunedì alle dieci incontro Jannis Kenakis. Di pomeriggio, allo «spaziogiovani», saranno eseguite musiche giovanissimi compositori. Alla (ore 21) concerto nella chiesa parrocchiale. Il gruppo «Percussione ricerca» di Venezia eseguirà musiche di Riley, Chavez e Reich.

Martedì 13 si incomincia alle 10 con conferenza di Stefano Leoni su «Per un'estetica della computer music». *Alle 16,30 dibattito sulla situazione musicale contemporanea in Inghilterra la partecipazione di Witthall, Bedford, Koenig e Halloway. Al concerto serale «Koenig ensemble» suonerà musiche inglesi da Britten Bedford e Halloway.*

Mercoledì 14 conferenza Andrea Lanza su «La musica nell'epoca della riproducibilità tecnica». *«Spaziogiovani» alle 11,30. Il dibattito del pomeriggio è dedicato alla situazione musicale contemporanea in Olanda con la presenza del musicista Wagemans. La sera alle 21, gruppo «Musica insieme» eseguirà musiche di Wagemans Van Eick.*

Giovedì 15 si comincia conferenza su «Il melodramma fine Novecento» *tenuta da Marco Ravasini. Alle 11 «Spaziogiovani», al pomeriggio dibattito sulla situazione musicale contemporanea in Austria, partecipano Neuwirth, Schedl, Engel. La sera, concerto del «Kammermusik» con brani Berg, Webern.*

Venerdì 16 apre la giornata conferenza di Enore Zaffiri su «Videomusic», *poi «Spaziogiovani», poi (il pomeriggio) il dibattito sulla situazione musicale contemporanea in Francia, cui prenderanno parte Monnet e Dusapin. Le loro musiche saranno eseguite la sera dal trio «Harmony» e dal Kammermusik insieme a quelle Xenakis, Satie e Debussy.*

Si chiude sabato 17. In programma al mattino una conferenza Enzo Restagno «La musica nell'età post-moderna».

se. tr.

A Bardonecchia seicento centauri

700 i centauri che, domani, si arrampicheranno, moto, sul colle Sommeiller 3000 metri d'altezza.

Il raduno internazionale che, questa volta, è stato battezzato «Stella Alpina» si ripete, ogni anno, a metà luglio. Ogni volta richiama centinaia sportivi e decine loro amici che arrivano dall'estero.

E' lingue dialetti: gente che si fa capire segni ma che è accomunata passione per i motori. L'anno scorso iscritto arrivato dall'Australia. La manifestazione gli è piaciuta: aveva promesso che sarebbe tornato.

programma della giornata è molto ricco. I centauri, seguendo le indicazioni degli organizzatori, infilano su per la val di Susa, Bardonecchia poi si arrampicano verso la punta colle Sommeiller.

Moto di grossa cilindrata, ruote dentate da che mordono il sentiero, giubbotti di pelle per ripararsi dal vento, stivali coscia, cachi colorati coperti da decalcomanie.

In cima si preparano würstel griglia si portano panini bibite. «mostri della strada» posteggiati fila i centauri appoggiati come su un tavolo per il pic-nic. Un'occasione per rivedere i vecchi amici

ECONOMICI

Le tariffe è di L. 2100 la riga. [illegible] operai/impiegati L. 1125, tecnici L. 1350, dirigenti L. 1700. [illegible] 9 e 11 (domande) L. 1125. Avvisi urgenti [illegible] fissa o [illegible]: il doppio. Neretti u[illegible], data fissa o urgentissimi il triplo.

[illegible] ECONOMICI [illegible] FILO
Gli annunci economici per La Stampa e Stampa Sera possono essere ordinati a mezzo telefono al seguente numero [illegible] (3 linee con ricerca automatica).
Il relativo pa[illegible]amento dovrà essere [illegible]tuito [illegible] quali[illegible] Filiale dell'Istituto Bancario San Paolo di Torino o della Cassa [illegible] Risparmio di Torino secondo [illegible] che verranno fornite

In[illegible] di offerte di impiego o lavoro, l'editore ricorda che la legge 9.12.1977 n° 903 vieta discriminazioni sul sesso e l'inserzionista è impegnato a rispettare tale legge.

2 Affari e capitali

[illegible] CONSULFIN [illegible] rapidamen[illegible] [illegible] auto e alloggi.
CONSULFIN
corso Vittorio Emanuele 135, [illegible] 445.496.

A. ATTENZIONE: prestiti immediati per qualsiasi necessità a chiunque residenti Torino e Piemonte. Massima riservatezza. Telefonare 011 650.3961

A. PRESTITI [illegible] a commercianti, artigiani, dipendenti e casalinghe. [illegible] ipotecari qualsiasi importo in giornata. Tel. 011 636.389.

FAIT Finanziamenti su automezzi e immobili celerità riservatezza tassi [illegible]. Torino [illegible] Avogadro 19, 1[illegible] 510.135 - 530.297.

3 Aziende, negozi

[illegible] AZIENDAL [illegible] 011 650.2175, [illegible] [illegible] del gruppo Cas[illegible]lo S.p.A., [illegible] vende attività di ogni genere e prezzo.
A Moncalieri cedo avviatissimo bar alcolico a super ottima posizione buon reddito fiscale [illegible] 506.396.
[illegible] (011) 638.038 studio fotografico pubblicità presso Alba, stampa colore. [illegible] annuo 15 milioni cede 28 milioni
[illegible] [illegible] produzione e commercio liquori spumanti vini [illegible] sciroppi rinomata zona Artigia[illegible], [illegible] 600 milioni giro [illegible] annuo. [illegible] quota partecipazione minimo 25% [illegible] totale di L. 320 milioni.
[illegible] [illegible] [illegible] in Collegno chiusura serale e domenicale. [illegible] edificio mite cede 50 milioni. Affare.
[illegible] Bumbaca vende esercizio bar ristorante con alloggio [illegible] senza. Telefonare 011.857.767.
AGENZIA [illegible] vende esercizio minimarket alimentari con alloggio o senza. [illegible] 011.857.767.
[illegible] [illegible] albergo centrale aperto tutto l'anno [illegible] camere forte lavoro L. 210 milioni Immobiliare Muretto [illegible] 42.330.
[illegible] cedesi [illegible] [illegible] mare forte ta[illegible] annuale documentabile L. 130 milioni. Immobiliare Muretto 0182 42.[illegible]
[illegible] minimarket [illegible] mq in Moncalieri cedo causa trasferimento tel. [illegible] ufficio 011 640.3571
ALIMENTARI Rivoli incasso giornaliero 300 mila cedesi facilitando Eurostop tel. 787.061
ATTENZIONE caffè bar superalcolici angolare, 250 mila giornaliere, cedesi causa trasferimento, 70 milioni [illegible] [illegible] a persone pratiche. Telefonare 518.088 Balma, via Sacchi 26 - Torino.
AUTOFFICINA avvista [illegible] autolavaggio 140 [illegible] [illegible] verso via Po prezzo trattabile. Tel. 882.677.
[illegible] [illegible] MARKET [illegible]650.2[illegible] cede eccezionale ingresso giocattoli [illegible]zionali 1600 mq locali e uffici. Ottima organizzazione e prezzo dilazionabile.
AZIENDAL MARKET 650.2175 cede pluriennale attività artigianale costruzioni meccaniche stampi [illegible]. Dilazioni.
[illegible] [illegible] 650.2175 cede prestigiosa gioielleria [illegible] prego zona centrale giro d'affari elevato.
BAR super zona S. Don[illegible] [illegible] corso grandiosi, 200 mila giornaliere, [illegible] [illegible] tando 80 milioni. Telefonare 749.6813.
BAR superalcolico zona Stadio lussuosamente arredato 450.000 giornalieri fortemen[illegible] [illegible] cedesi con alloggio annesso 40.000.000 resto dilazionato senza interessi Centralediile 530.153.
BOMA 505.164 cede articoli regalo elettricità Borgata Parella zona signorile buon giro affari 13 anni attività L. 30 milioni.
BOMA 505.164 cede parrucchiera [illegible] in via S. Donato 3 posti lavoro attrezzato clientela giovane causa salute L. 15 milioni.
[illegible] 505.164 cede pelletteria Borgata Parella via commerciale tabelle X XI XIII XIV clientela scelta per mitro L. 18 milioni.

ROMA [illegible] [illegible] **profumeria zona via Garibaldi mq 170 angolare 8 vetrine licenza ingrosso mirato per ritiro L. 60 milioni.**

CAVIT cede precollina [illegible] arredo nuovo retro abitabile [illegible] 400 mila al dì [illegible] milioni dilazioni. Telefonare 839.[illegible]
CAVIT [illegible] zona [illegible]cale alimentari tabe[illegible] I, VI, [illegible], XIV, incasso 200 mila al dì retro abitabile, dilazioni. Telefonare 839.8421.
[illegible] offre in [illegible] bar super [illegible] mo chiusura serale festiva [illegible] alloggio [illegible] zionando. Telefonare [illegible]1.
CEDESI minimarket alimentari ampio [illegible] ottima zona commerciale alti incassi [illegible] nucleo familiare, [illegible] alloggio e magazzini. [illegible] [illegible]
[illegible] [illegible] [illegible] ristorante [illegible] sione 50 mt dal mare, [illegible] dimostrabile. Tel. 0182 40.154. L. [illegible] milioni.
COLOMBATTO FURNARI tabelle II V (carne ovino-bovina tutti i prodotti misti) cedesi in centro buon affare. Tel. 837.149.
COLOMBATTO FURNARI pasticceria cedesi in centro [illegible] [illegible] 2 vetrine laboratorio magazzino. Tel. 837.149.
COPISTERIA attrezzata facile conduzione incasso 220 milioni alto [illegible], richiesta [illegible] milioni dilazioni cede o [illegible] Frana 511.[illegible]0
F. ZANONCELLI 581.694 cede sale giochi elettronici anche solo licenza richiesta 18 milioni trattabili.
F. [illegible] 581.694 [illegible] [illegible] incasso [illegible] giorno oltre 300 mila richiesta 20 milioni trattabili.
F. ZANONCELLI 581.694 cede su statale Settimo [illegible] allevamento trota con terreno circostante ed abitazione.
F. ZANONCELLI [illegible] cede [illegible] pizz[illegible] 40 posti attrezzatura completa [illegible] famiglia alloggio città cintura.
F. ZANONCELLI via [illegible] 4 cede Verba[illegible] centrale avvi[illegible] confezioni maglieria biancheria tab. 9 - 10 attrezzato clientela turistica importante incrementabile 3/4 persone ottimo reddito.
F. ZANONCELLI 581.694 cede in seconda [illegible] Torino [illegible] attrezzata autorizz[illegible] nota [illegible] europea.
F. [illegible]CELLI 500.473 cede arredamenti tab. 12-14 senza merce locali mq 200 in zona signorile centrale spese molto [illegible] richiesta vantaggiosa.
F. [illegible] 581.694 [illegible] [illegible] seconda cintura Torino zo[illegible] [illegible] alloggio giro annuo 300 milioni.
F. ZANONCELLI [illegible] Genovesi 4 cede Gozzano zona industriale bar [illegible] biliardi [illegible] zato nuovo [illegible] reddito
F. ZANONCELLI 581.694 [illegible] [illegible] artigiana [illegible] prodotti largo consumo clientela [illegible] [illegible] giro [illegible] 190 milioni.

127 DIESEL:

20 Km con un litro di gasolio ora anche con superbollo gratis

127 Diesel: l'auto con cui costa meno andare in auto. FIAT

**Tutti i punti di vendita Fiat rimborsano anticipatamente il superbollo per un anno all'atto dell'acquisto di una 127 Diesel.*

FABBRICA porcellane artigianale decori manuali, attività trentennale, esportazioni, utile incrementabile, cede adeguatamente dilazioni Frana 511.090.

FERRAMENTA specializzata in Fai [illegible]ta in zona Francia b[illegible] giro d'affari dimostrabile cedesi. Tel. 758.855. Lunica Srl.

GIORNALI negozio avviatissimo zona [illegible] Rifa incasso giornaliero 900.000 cedesi Centralediie 582.409.

LATTERIA avviatissima S. Milano 300 mila giornaliere [illegible] [illegible] urge [illegible] facilitando 30 milioni [illegible] [illegible] Tel. 749.6813.

[illegible] vende [illegible] ristorante su [illegible] [illegible] mila giornaliere alloggio anticipo [illegible] milioni più dilazioni tel. 511.060.

[illegible] [illegible] bar moderno ottima posizione [illegible] [illegible] giornaliere [illegible] chiusura serale pagamento dilazionato tel. 511.060.

[illegible] negozio redditizio di articoli pregiati a da investimento cedesi in [illegible] Porta Nuova. Tel. 650.8316.

PER trasferimento [illegible] bar super cremeria centralissimo con dehors incasso giornaliero 1 milione 100 mila anticipando [illegible] milioni affarone. Telefonare 595.548.

[illegible]TA pane vende privato S. Rita incas[illegible] Bedo 300 mila, richiesta [illegible] milioni affare. [illegible]. 710.538 - 713.409.

RIVIERA di Ponente [illegible] [illegible] commercialisco. [illegible]. 011 338.093 ore 20,30-22.

[illegible] [illegible] [illegible] zona [illegible] licenza di [illegible] (tabelle IX X XIV) [illegible] incassa L. 45 milioni. Tel. 011

[illegible]

alimentari, frutta, verdure, salumi, formaggi, gastronomia, zona M. di Campagna cedo in gerenza o vendo, [illegible] milioni. Tel. 512.012.

[illegible]NT [illegible] [illegible] licenza bar [illegible] avviamento e attrezzatura L. 45 milioni. Telefonare «Principalle Tran[illegible] [illegible] 0166-61.776 anche festivi.

Terreni

AFFARONE! Nona Villaggio del Sa[illegible] vendo terreno con progetto approvato per n. 3 fabbricati di 32 camere cadauno più box. Tel. 349.0248 - 905.8302.

CAMBIANO vendesi terreno mq 3000 capannone mq 900 licenza approvata L. 60 milioni. Salvini & C., tel. 303.746 - 307.486.

[illegible] 650.3805 [illegible] Settimo adiacente casello terreno edificabile 4500 mq con progetto approvato per 2580 mq uso industriale, L. 278 milioni.

[illegible] con[illegible]o proprio vende in Rivalt[illegible] villette unifamiliari [illegible] costruirsi [illegible] su specifiche esigenze. Telefonare 822.[illegible]

TERRENI di varie misure Pianezza Buttigliera Orbassano Valdellatorre Sangano San Gillio Rivalta vende V.A.V., tel. 967.3153.

5 Locali e negozi

domande

A. CERCASI locale e capannone per deposito e lavorazione leggera in Torino o cintura. Tel. 651.918.

[illegible] Torino [illegible] industriale completo impianti mq [illegible] coperti con uffici cortile cinto 700 mq. [illegible] 596.155.

A. FRONTE corso Vigevano locale piano terra mq 300 circa 1° piano mq 150 più eventuale alloggio mq 75 arredati, adatto uffici, [illegible] garzeno, laboratorio. [illegible] indipendente. Telefonare 287.241 [illegible] 14-16.

ADIACENZE [illegible] [illegible] (via [illegible]to) box [illegible] liberi [illegible] [illegible] [illegible] 17 milioni facilitazioni pagamento. Tel. 547.470.

AFFITTIAMO seminterrato vicino palazzo Sip di 450 mq volendo 600 mq in casa signorile. Telefonare 744.049 - 755.251.

AFFITTO locali zona Stazione Dora mq 200 - 300 - 400 - 600 - 900 luminosi con passaggio carrabile. Telefonare 747.603.

AVIGLIANA locale uso officina mq 450 con annessa abitazione civile mq 1000 su terreno di mq 3800 vende [illegible] [illegible]. [illegible] 931.1995 Avigliana.

BARDONECCHIA [illegible] [illegible] muri negozio centralissimo via M[illegible] [illegible] informazioni telefonare 0122 98.47 - 99.715.

CORSO S. Maurizio 27 Impresa ven[illegible] box singoli e doppi magazzini da mq 50 a 350 facilitazioni di [illegible] visite in loco per appuntamento. Tel. [illegible].

FABBRICATO in Torino adatto a qualsiasi attività mq 500 oltre a piazzale di mq 340 vendo. Telefonare 667.472.

FROSSASCO [illegible] di [illegible] [illegible] 2 piani a villa con [illegible] [illegible] [illegible] su Terra - Pinerolo [illegible] interessante G.R. vende. Tel. 0121 52.210.

GASSINO libero magazzino di [illegible] mq adibito ad uso artigianale a rimessa [illegible] [illegible] milioni tel. 960.7765.

[illegible] FID 473.0524 [illegible] centrale [illegible] gazzino o laboratorio mq 70 più [illegible] [illegible] tina, 25 milioni dilazionabili.

JOUVENCEAUX (Uzio) libero locale negozio da 90 a 300 mq adatto tutte attività mutuo 15%. Telefonare 011 389.565.

LOCALE fronte statale Pianezza 7 km da corso Regina libero mq 100 divisibile 2 ingressi 4 vetrine adatto qualsiasi attività vendo, agevolazioni pagamento. Tel. 967.3153.

PRIVATAMENTE vendo 3 locali mq 40 L. 9 milioni 800 mila ideali per vari usi e investimento. Tel. 349.0248 - 905.8302.

SEMINTERRATO in Torino di mq 210 con passo carrabile adatto a magazzino o attività silenziosa vendo. Tel. 857.472.

VENDESI ultimi posti macchina zona Crocetta via Spallanzani tel. 502.577 ore 16-19.

VENTIMIGLIA (IMPERIA) vendo 2 posti auto con magazzino in Rivoli vero affare. [illegible] ore ufficio 963.2447.

18.000.00 adiacente corso Belgio vendo locale uso negozio magazzino o box 2 auto tel. 758.327.

7 Offerte lavoro impiego

operai, autisti, fattorini

A.A.A.A.A.A.A. ALTO guadagno si offre a giovani [illegible] [illegible] studenti [illegible] [illegible] che e organizzato. [illegible] Raffaello 280.

A.A.A.A.A.A. IN via S. F. Da Paola 33/C angolo [illegible] Mazzini si offre alto guadagno a giovani ragazzi/e per facile lavoro.

A.A.A.A.A.A. ANCHE se studenti o primo impiego [illegible] ottimo guadagno per [illegible] lavoro via Carena 9 piazza Statuto.

A.A.A. A L. 200 mila settimanali cercasi giovani [illegible] [illegible] per facile lavoro via Mazzini 3 in cortile angolo via Lagrange.

A[illegible]ZZISTA [illegible] con esperienza su macchine di assemblaggio e piccoli stampi 3°-4° livello [illegible] [illegible] azienda. Telefonare [illegible].1650.

AZIENDA meccanica precisione cerca periodo [illegible] [illegible] [illegible] pratici [illegible] taggio e revisione serie multiple di forature. Zona di lavoro [illegible] Foggia. [illegible]. 424.0695 ore ufficio.

CERCASI operai elettricisti per impianti elettrici industriali bordo macchina [illegible] [illegible] ca[illegible] quadri solo [illegible] periodo [illegible]. Tel. 901.5115.

[illegible]A concessionaria cerca per amplia[illegible] propri quadri meccanico specializzato rateizzato. Per info[illegible] rivolgersi via Magellano 14 ore 18,30 telefono 596.988.

TORNITORE-AGGIUSTATORE
stampisti e/o attrezzisti con buona conoscenza disegno tecnico sono ricercati da importante azienda industriale torinese. Inviare domanda dettagliando curriculum. Scrivere: Publikompass 82 — 10100 Torino.

Impiegati

AGENZIA immobiliare cerca funzionari pre[illegible]zza [illegible] [illegible] 30 [illegible] 600 [illegible] più rimborso. [illegible]

[illegible] lunga esperienza [illegible] fornitori [illegible] banche [illegible] ufficio libero [illegible] [illegible]me sicurezza Torino. Scrivere: «Publikompass 76 — 10100 Torino».

SOGEA S.p.A.
La Sogea S.p.A. primaria concessionaria Alfa Romeo in Torino, seleziona 10 diplomati, maglio se ragionieri, anche 1° impiego, da inserire nel settore auto per imminente sviluppo dei quadri commerciali. Si richiede una naturale disponibilità alle pubbliche relazioni. Non è necessaria esperienza specifica nel settore. Si offre l'inserimento in un'azienda moderna, dinamica e proiettata nel futuro. Possibilità, per i prescelti, di apprendere una vera professione commerciale, fiscale e amministrativa. Sistematico aggiornamento professionale formativo, informativo, con l'ausilio di professionisti sia dell'azienda che esterni. Data l'ambizione del programma è indispensabile serietà e disponibilità a rapporti duraturi. Telefonare per appuntamento al 329.9333. Sogea il fiore all'occhiello della tua Alfa Romeo, corso Siracusa 40.

TECHELCO Italia S.p.A. azienda leader nel settore impianti ecologici trattamento aria, recupero energetico, abbattimento rumore, selezione agenti monomandatari per zone libere Torino città e provincia, Aosta, Cuneo, Novara, Vercelli, Asti, Alessandria, Genova, preferibilmente introdotti nei rami ristorazione industrie, uffici. Guadagno minimo medio annuo 22 milioni, fisso mensile, incentivi, eventuale carriera ispettiva. Per colloquio preliminare telefonare 011 290.635 - 251.030 - 253.584 - 210.988.

8 Rappresentanti

PER provincia Novara-Pavia industria prefabbricati manufatti cemento cerca agenti vendita pavimentazioni autobloccanti per esterni. Richiedesi esperienza ed introduzione. Scrivere: «Publikompass 87 — 10100 Torino».

PUBLIEMME [illegible] giovane patentato [illegible] veicolo pubblicitario a tempo determinato cintura di Torino. Telefonare 011 756.620.

SOGEA S.p.A.
La Sogea S.p.A. primaria concessionaria Alfa Romeo in Torino, [illegible] 10 diplomati, maglio se ragionieri, anche 1° impiego, da inserire nel settore auto per imminente sviluppo dei quadri commerciali. Si richiede una naturale disponibilità alle pubbliche relazioni. Non è necessaria esperienza specifica nel settore. Si offre l'inserimento in un'azienda moderna, dinamica e proiettata nel futuro. Possibilità, per i prescelti, di apprendere una vera professione commerciale, fiscale e amministrativa. Sistematico aggiornamento professionale formativo, informativo, con l'ausilio di professionisti sia dell'azienda che esterni. Data l'ambizione [illegible] programma è indispensabile [illegible] e disponibilità a [illegible] porti duraturi. Telefonare per appuntamento al 329.9333. Sogea il fiore all'occhiello della tua Alfa Romeo, corso Siracusa 40.

tecnici

ELETTROTECNICO lunga esperienza controllori programmabili in particolare Siemens e cablaggio quadri elettrici assumesi per [illegible]lo collaudo apparecchiature ed avviamento impianti fuori sede. Scrivere Publikompass 75 - 10100 Torino.

15 Autovetture

A.A.A.A.A.A.A. AUTOFRANCIA corso Francia 341 e corso Trapani 116 concessionaria Fiat consegniamo in 48 ore permuta vantaggiose rateazioni 36 mesi anticipo personalizzato a vostro comodo inoltre occasioni usate sicure di tutte le cilindrate e marche consegna in 2 ore piccolissimi anticipi pagamento 36 mesi garanzia 1 anno. Sede assicurativa tra le più moderne d'Italia condizioni vi aspettiamo in corso Francia 341 a [illegible] [illegible] aperto tutto il giorno).

A.A.A.A.A.A. [illegible]R Concessionaria Lancia [illegible] Lineare subito consegna selezione A112 Junior Elite e Abarth, Delta, Trevi, Beta coupé e HP Executive. Lunghe rateizzazioni Bava. Importante esposizione vetture occasione Fiat, Lancia, Alfa Romeo, Renault, Volkswagen; rateizzazioni 36 mesi, minimo anticipo, consegna 20 ore. Lingeauto, c. P. Oddone 68, tel. 472.047; Lingeauto, s. Sebastiano 72, tel. 561.008 (aperto anche il sabato tutto il giorno).

A: **AUTOCCASIONI**, c. Svizzera 63/76, tel. 745.213 - 781.843 Ritmo CL, Gsa, Gs, Visa Super, Fiesta, Peugeot 104, 131, 127, 126, Panda 30, Dyane 6, R4 promiscuo, Commissionaria Citroen Peugeot Fiat Autobianchi.
ACQUISTIAMO auto piccole e grosse cilindrate anche semestrali. Massima valutazione, pagamento contanti. Via S. Ottavio 32, tel. 877.242 (aperto anche il sabato).
ACQUISTIAMO pagando massimo 126, Panda, 112, Ritmo, 131, Alfa Romeo, Delta, Bmw, Fiesta, R4, R5, R6, R14. Corso Raffaello 3. Tel. 558.001.
ACQUISTIAMO vetture non semestrali di tutte le marche, massimi valu[illegible]. Autostadio, corso Agnelli 22, Torino.
[illegible]MO vetture non semestrali di tutte le marche massima valutazione Autostadio corso Agnelli [illegible] Torino.
ALFETTA 1.6 1978 [illegible] vero [illegible] anche con permuta rateazioni. [illegible] [illegible] Eugenio 11. Tel. 521.14.17.
[illegible] 2.5 [illegible] 1981 [illegible] metallizz[illegible] pochi km [illegible] [illegible] [illegible] pertinta' lunghe ra[illegible]. Euromotor corso P. Eugenio 11. Tel. 521.14.17.

AUTOCCASIONI RINALDI
Concessionaria Audi Volkswagen, corso Francia 262, telefono 724.005. Audi: 100 GLS '77 impianto gas, 100 CD diesel '80, 100 GL diesel '79 '80, GLE '80. Alfa Romeo: Giulietta 1600 '80, Alfasud Sprint '78, Alfasud 1200 '76, Alfasud 1200 '79, Autobianchi: 112 E '78, 112 Elite '80. Chrolin: GSA '80, Ami 8 '78, Visa 600 '79. Fiat: 127 C 3 porte '80, 131 1300 familiare '77. Ford: Taunus 1300 GL '77, Fiesta 900 L '79, Mini De Tomaso '80, Peugeot 305 GR '78, Renault: 5 TL '75 '78 '80, R14 '79, Rover 3500 '77, Talbot: 1301 S '75 gancio traino, 1307 GLS '79, Volkswagen: Derby 800 '78, Golf 1100 GL '79 '80, Scirocco 1600 GTI '79, Scirocco 1500 ultimo modello.

AUTOCITY nuova concessionaria Fiat Lancia Autobianchi vetture in pronta consegna assistenza tagliandi in giornata vasto assortimento usato revisionato via Pianezza 202 angolo corso Cincinnato. Telefonare 739.6025.

AUTOVETTURE SCOPTI
diesel e benzina tutte le marche nuove di importazione, pronta consegna. Garanzia, leasing. Vasto assortimento semestrali e usato. Permuta. Dilazioni pagamento. [illegible]it, corso Turati 15, tel. [illegible].339 - 599.878.

A112E [illegible] arrivano bella prezzo interessante anche con [illegible]uta rateazioni. Euromotor, corso P. Eugenio 11, tel. 521.1417.
BMW 733 I automatico 1978 blu aria condizionata ottimo Moncalieri corso Svizzera [illegible].

CAMPER
[illegible] diesel [illegible] 1979. [illegible] telefono 262.2254 - Mappano.

CA[illegible]
[illegible] [illegible] diesel [illegible] tipo 1978 [illegible] [illegible] nuovo [illegible] L. 9 milioni 600 mila anche a [illegible] [illegible] cambiali senza ipoteca anticipo minimo L. 1 milione 500 mila. Visibile: Euromotor, corso Grosseto [illegible].

[illegible]OEN MEHARI
DJ 6 2 Cv e Ami 8 vasto assortimento con garanzia. Automord, tel. [illegible] Mappano.

[illegible]
CX 2200-2500 Diesel con garanzia totale «Eurocasion» da L. 8 milioni 500 mila perfetta come nuova Francar corso V. Emanuele [illegible], [illegible]

[illegible]
[illegible] in garanzia «Eurocasion» da L. 4 milioni disponibili anche con gancio traino e impianto gas rateazioni 42 mesi. Francar, corso V. Emanuele 208, tel. 758.282.

DIESEL
offerta a partire da 4.700.000, Ritmo 4 mesi Golf Jetta Opel Rekord e Ascona in garanzia Autonord vende, Tel. 262.2254 Mappano.

FIAT 131 1600 Supermirafiori perfetta colore metallizzato 25 mila km privatamente vendo vero affare. Telefonare 595.548.
FORD Transit autocarro 1977 completamente ricondizionato ribaltabile in [illegible] leggere nuovo L. 10 milioni anche con permuta rateazioni fino a 36 mesi con fattura visibile Euromotor corso Grosseto 316.

[illegible]
acquistiamo [illegible] modello [illegible] recenti e perfetti, disponiamo usato Toyota, Fiat Campagnola, Land a Range Rover, Jeep Lada Ni[illegible] [illegible] ecc. Rimostazioni nuovo pronta gen[illegible] qualsiasi modello. Ceduto corso [illegible] 8 tel. 744.932 - 749.6417.

FURGONI PULMINI
camioncini, fuoristrada acquistasi e vendesi qualsiasi modello. Cedesi, corso Lecce 66/B, telefono 749.6417.

G. AUTO vende: camper 242 78, 131 panorama diesel 78, Ritmo diesel 80, 132 2.0 78, furgone 650 77, Fiesta GL 80, 131 Super Mirafiori 78. Via Cecchi 68, tel. 278.024.
INTERESSANTE nuova A 112 nuova Delta nuova HPE nuove Trevi e occasioni selezionate e garantite. Siamo anche interessati ad acquisti di vetture d'occasione. In corso Grosseto 55, tel. 293.992 anche il sabato.
MERCEDES 350 SLC 1973 argento tutti gli [illegible] [illegible] Telefonare [illegible] ufficio [illegible]
PRIVATAMENTE [illegible] bellissima Alfetta 1800 [illegible] [illegible] [illegible] a meccanica perfetta poco [illegible]. Telefonare, [illegible] ufficio, 953.2447.
PRIVATAMENTE vende Giulia 1300 ultimo tipo fine '75 come nuova tel. pasti 749.2131.
PRIVATO vende fuori strada Lada Niva TsV2 km 10 mila [illegible] [illegible] [illegible] T[illegible]. 237.107 ore ufficio.
RSTL 1977 blu molto bella vero affare anche con pe[illegible] rateazioni, Euromotor, corso Principe Eugenio 11, tel. 521.1417.

SIVAR FORD
Pronta [illegible] Fiesta, [illegible] Taunus, Granada e [illegible] commerciali da 10 a 18 q.li, Moncalieri, c. Roma 11, tel. [illegible].

SIVAR OCCASIONI
Autobianchi A112 1974 '78 '79 '81 perfette, Citroën Visa seminuove 1980, Polo 900 impianto gas, ottime condizioni, Moncalieri, corso Roma 11, telefono 640.6001.

SIVAR OCCASIONI
Ford Fiesta 900 L. 1100 L. '79 '80 con garanzia, Ford Taunus 1300 GL, 1600 L 1979 con garanzia, Capri 1300 GL 1978 super affare. Moncalieri, corso Roma 11; tel. 640.6001.

SIVAR OCCASIONI
Fiat 127 1975 '76 '78 '79 '81 perfette. Fiat 128 ottime unico proprietario, Fiat 124 Sport, Fiat 131 condizioni perfette. Moncalieri, corso Roma 11, telefono 640.6001.

TOYOTA 81 - 76 accessoriati cedo nuovi prezzo trattabile. Di Franco corso San Maurizio 65 tel. 882.677.
VENDIAMO 500 L. 500 mila, 850 L. 350 mila; 128 L. 550 mila, 128 coupé L. 1 milione 300 mila, A 111 L. 500 mila, R15 TX 1978 L. 1 milione 500 mila, 124 L. 660 mila ed altre vetture a prezzo interessante. Euromotor corso Principe Eugenio 11. Tel. 521.14.17.
VENDO bellissima Bmw 518, fine 1975, mai bocciato, ogni prova. Telefonare [illegible] 749.2131.
127 CL 1977 grigio metallizzato ricondizionato [illegible] con permuta rateazioni. Euromotor, corso P. Eugenio 11, tel. 521.14.17.
131L 1980 blu medio 5 marce bellissima anche con permuta rateazioni. Euromotor, [illegible] so Principe Eugenio 11, [illegible] 521.1417.

(continua)

CRISI EVITATA IN SENATO MA SULLE MISURE FISCALI LA «TREGUA» RESISTERA'?

Oggi a Palazzo Madama si vota l'ordine del giorno che sancisce il nuovo accordo tra i cinque partiti di governo - Da lunedì i ministri al lavoro per varare il piano a sostegno dell'economia

— I cinque partiti della maggioranza approvano [illegible] la politica di Spadolini. Il risultato è scontato, dopo che i [illegible] hanno concordato faticosamente con pel, pedi, pri e pli il testo dell'ordine del giorno che viene messo in votazione. Ma [illegible] presidente del Consiglio i problemi debbono ancora cominciare. Questa è solo una tregua formale che permette a tutti di [illegible] le [illegible] estive. Lo scontro tra [illegible] è [illegible] è rinviato ad ottobre, alla ripresa dei lavori parlamentari.

Come scrive oggi *Il Popolo*, quotidiano della dc: «*Il nostro giudizio rimane di attesa, pur sempre amichevole e fiduciosa, per provvedimenti* [illegible] *in* [illegible] *solo generali*».

Questa attesa durerà solo un giorno. Fin [illegible] lunedì i [illegible] vogliono cominciare a [illegible] concreti. Cioè, i [illegible] finanziari devono mettersi al lavoro per [illegible] ad elaborare quella «stangata» che era, per grandi linee, già illustrata.

E c'è da star certi che fin da lunedì ricominceranno gli scontri tra il ministro democristiano Andreatta e i [illegible] socialisti [illegible] e De Michelis, e il socialdemocratico Di Giesi. Occasioni ce ne sono per tutti. Il discorso, infatti, [illegible] abilmente montato comprendendo proposte [illegible] soddisfacevano i [illegible] e scontentavano la dc (cautela sulla scala mobile, pressioni sull'Intersind per i contratti), ma anche annunci di provvedimenti economici che [illegible] socialisti [illegible] ranno problemi.

C'è in vista la modifica dell'Iva, in modo [illegible] ridurre l'effetto moltiplicativo sulla [illegible] mobile», [illegible] cioè, di una prima modifica della contingenza. C'è l'aumento dei contributi previdenziali per alcune categorie per sanare il bilancio Inps, che non mancherà di provocare proteste socialdemocratiche.

C'è la riduzione dell'1 per cento delle spese correnti [illegible] Stato, e l'aumento delle tariffe di autobus, treni, elettricità, ecc. [illegible] anche il taglio dei fondi agli enti locali per la sanità, settore in cui, ha [illegible] Spadolini, esistono evidenti sprechi. Sono punti sufficienti [illegible] provocare una immediata ripresa di conflittualità all'interno [illegible] pattuglia ministeriale.

Si vedrà presto come Spadolini riuscirà a tenere sotto controllo i suoi agitati collaboratori. Sugli indisciplinati pende, [illegible] annunciato Spadolini [illegible] Senato, la minaccia dell'espulsione [illegible] campo.

Alberto Rapisarda

Il disastro di Seveso Nessun colpevole

MILANO — *Nessuno è colpevole per la tragedia di Seveso. A sei anni dal disastro il giudice istruttore ha finalmente depositato gli atti del processo. Il pubblico* [illegible] *ro, Romano Forieri,* [illegible] *ha preso visione e ha* [illegible] *chiedere l'assoluzione, per non* [illegible] *commesso il fatto,* [illegible] *presidente dell'Icmesa, Guy Waldvogel, e* [illegible] *direttore tecnico del gruppo Roche, Jan Sambeth. Per tutti* [illegible] *altri imputati, secondo il p.m., l'istruttoria* [illegible] *è sufficiente* [illegible] *adeguata per giungere* [illegible] *un processo pubblico.*

Insomma, quel 10 luglio del 1976, [illegible] *Seveso,* [illegible] *è* [illegible] *nulla. Almeno secondo il pubblico ministero. Gli avvocati di parte civile, invece,* [illegible] *sconcertati.* [illegible] *ancora* [illegible] *più* [illegible] *sono i loro clienti, le vittime di quel disastro.*

Ora tutto ritorna nelle mani del giudice istruttore. Valuterà le [illegible] *del p.m. e le memorie* [illegible] *legali delle parti in causa. Poi,* [illegible] *calma, deciderà se rinviare o meno a giudizio gli imputati.*

Sparatoria, agente muore catturato un bandito

NAPOLI — Un agente della polizia, Francesco Prato, di 32 anni, [illegible] rimasto ucciso nel corso di un conflitto a fuoco [illegible] alcuni malviventi avvenuto intorno alle 22,30 [illegible] zona della ferrovia, a Napoli. [illegible] sparatoria, avvenuta davanti al bar «Crispo». [illegible] rimasto gravemente ferito anche un bandito. Altri due [illegible] tre malviventi, invece, dopo aver ucciso l'agente a colpi di pistola sono riusciti a fuggire. [illegible] tutta [illegible] [illegible] sono stati istituiti [illegible] posti di blocco, ma dei [illegible] [illegible] traccia.

Il bandito ferito, che non è stato [illegible] identificato, [illegible] ricoverato nell'ospedale «Loreto Mare».

Bambino di quattro anni schiacciato da un cancello

[illegible] — Un bambino di [illegible] anni, Mirko Tramontini, [illegible] morto [illegible] [illegible] un cancello sul quale si stava arrampicando e che gli è caduto addosso. L'incidente [illegible] avvenuto in via Tor de Schiavi, in [illegible] autorimessa.

Approfittando [illegible] un momento [illegible] distrazione della madre che, posteggiata la sua automobile, si era fermata a parlare con alcune persone, il bambino, secondo i primi accertamenti compiuti [illegible] polizia e [illegible] Vigili [illegible] fuoco, [illegible] tentato [illegible] arrampicarsi sul vecchio cancello della autorimessa, le cui cerniere arrugginite si sono spezzate. Subito soccorso il bambino è stato portato [illegible] una ambulanza dei Vigili del fuoco all'ospedale San Giovanni, ma [illegible] morto durante il tragitto.

Esami di maturità arrestati 2 insegnanti

BELLUNO — Il preside [illegible] [illegible] insegnante del liceo scientifico «Antonelli» di Cortina d'Ampezzo, sono stati [illegible] [illegible] carabinieri con l'accusa [illegible] concussione. L'ordine di arresto [illegible] stato [illegible] nei confronti dei prof. Antonio Guzman e del professor Antonio Maruggi. [illegible] che i due docenti — che [illegible] facevano parte della commissione — [illegible] sollecitato alcuni esaminandi a pa[illegible] somme anche consistenti in cambio del loro interessamento presso gli esaminatori.

La verità di Vittor sulla morte di Calvi

ROMA — Oggi il giudi[illegible] Sica interroga [illegible] car[illegible] di [illegible] Silvano Vittor, il contrabbandiere triestino che accompagnò Calvi a Londra insie[illegible] con l'imprenditore sardo Flavio Carboni. Un interrogatorio importante dopo l'arrivo [illegible] Roma di tre poliziotti inglesi [illegible] «City». Vittor confermerà [illegible] [illegible] prima versione, fornita subito dopo il suo arresto e da cui erano emersi molti punti poi risultati contraddittori?

Il contrabbandiere triestino [illegible] infatti detto, in quella occasio[illegible] di essere [illegible] [illegible] me [illegible] Calvi [illegible] [illegible] Carboni fino [illegible] prime luci [illegible] venerdì, passando alcune [illegible] [illegible] uno snack bar. Cosa che fu però [illegible] dalle prime perizie.

Crolla un capannone abusivo 5 operai muoiono schiacciati

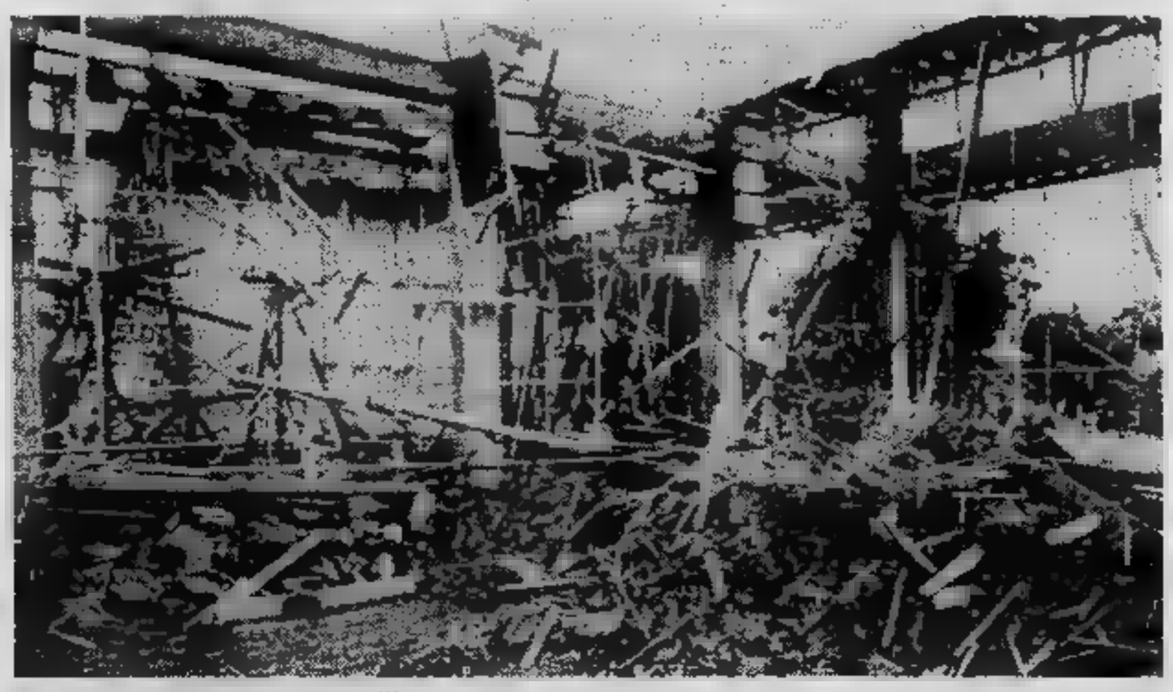

[illegible] *(Latina)* — Cinque operai sono morti in un cantiere abusivo [illegible] Fondi, [illegible] via Appia. Stavano ampliando un deposito di prodotti ortofrutticoli. Erano su un'impal[illegible] [illegible] [illegible] [illegible] e terminavano la gettata di calcestruzzo sul solaio di un nuovo capannone.

[illegible] la betoniera [illegible] con una [illegible] [illegible] di cemento liquido sui laterizi, la struttura in ferro sottostante ha ceduto. Il solaio, quaranta metri per venticinque, è rovinato trascinando [illegible] [illegible] operai che vi [illegible] sopra. Cinque di essi sono stati schiacciati.

I morti erano muratori, carpentieri, [illegible] novali: Walter Tenore, 23 anni; Vincenzo Pannozzo, 24 anni; Antonio Carnevale, [illegible] anni; Luigi Mattei, [illegible] anni, tutti [illegible] Fondi, [illegible] Attilio Fantini, [illegible] anni, di [illegible] nte San Biagio.

Si è diplomato a Messina il primo ostetrico d'Italia

MESSINA — Aldo Cantante, 24 anni, messinese, [illegible] il primo italiano di sesso maschile ad essersi diplomato in ostetricia minore. Per esercitare la professione dovrà iscriversi [illegible] quello che finora è stato per definizione l'al[illegible] delle ostetriche. Il neodiplomato, iscritto nel contempo alla facoltà di Medicina, [illegible] potuto accedere ai corsi [illegible] ostetricia del Policlinico [illegible] Messina in base ad una legge [illegible] due anni fa, che ha abolito l'esclusività femminile nella pratica ostetrica.

Aldo Cantante [illegible] fin qui assistito durante le lezioni ad almeno [illegible] sessantina [illegible] parti, suscitando in molti casi la diffidente perplessità delle partorienti.

Due fratelli uccisi dai fuochi d'artificio

BARI — Due fratelli, Luigi [illegible] Teresa Spano, rispettiva[illegible] [illegible] 21 e 17 anni, sono morti nel tardo pomeriggio [illegible] ieri in seguito ad un'esplosione [illegible] in un deposito di [illegible] d'artificio di Grumpo Appula, [illegible] una [illegible] [illegible] chilometri [illegible] Bari. Lo scoppio, le cui cause sono in corso di accertamento da parte dei carabinieri e dei Vigili del fuoco, ha completamente distrutto il capannone nel quale venivano confezionati i fuochi pirotecnici ed incendiato gli [illegible] del campo circostante. L'anno [illegible] un'esplosione in un altro deposito [illegible] materiale pirotecnico di Grumo Appula procurò la [illegible] della zia [illegible] di un nipote dei fratelli Spano.

STAMPA SERA
Michele Torre
direttore responsabile
Carlo Bramardo
vicedirettore

Editrice LA STAMPA S.p.A.
Presidente Giovanni Giovannini
Amministratore Delegato [illegible] Direttore Generale
Marco Benedetto
Consiglieri Vittorino Chiusano
Luca Cordero di Montezemolo
Umberto Cuttica
Carlo Masseroni
[illegible] Paolo Mattioli
Sindaci Alfonso Ferrero (presid.)
Luigi Demartini
Giovanni Persiotto

Stabilimento tipografico: Edit. La Stampa S.p.A. - Via Marenco, 32 - 10126 Torino

© 1982 Edit. LA STAMPA S.p.A.

CERTIFICATO N. 987 DEL 29-12-1981

Temperatura [illegible] Torino, ore 9 + 22

[illegible] (ieri)	+31	
minima (ieri)	+23	
[illegible] PREVISTO: [illegible] regioni settentrionali da poco [illegible] voloso a localmente nuvoloso. Su [illegible] [illegible] regioni sereno o poco nuvoloso. TEMPERATURA: In ulteriore lieve diminuzione. [illegible] Mossi l'Adriatico e lo Jonio; poco [illegible] gli altri.		
In [illegible]		
Bolzano	+19	+32
Verona	+22	+30
Milano	+21	[illegible]
Firenze	+19	+33
Bologna	+17	+31
Roma	+19	+29
Napoli	+19	+30
Reggio C.	+21	+29
Palermo	[illegible]	+28
In provincia		
Aosta	+16	+28
Alessandria	+23	+30
Asti	+21	+29
Cuneo	+22	+28
Novara	+21	+28
Vercelli	+23	+29
Biella	+16	+28
Genova	+19	+27
Imperia	+20	+28
[illegible]	+24	+30
all'estero		
[illegible]	+20	+28
Bruxelles	+16	+29
Ginevra	+17	+28
Londra	+18	+28
Mosca	+14	+22
New York	+23	+34
Parigi	+19	+30
Tokyo	+21	[illegible]
Vienna	+14	+22

Aeroporti romani tre giorni di sciopero

ROMA — C[illegible] Cisl e Uil [illegible] [illegible] uno sciopero articolato, [illegible] [illegible] giorno, per il 14, 15 [illegible] [illegible] luglio [illegible] aeroporti [illegible]. L'astensione dal lavoro, che riguarda il [illegible] di terra e gli [illegible] di volo, potrebbe continuare anche dopo.

Alla [illegible] [illegible] sindacato [illegible] [illegible] perché l'In[illegible] [illegible] ad Alitalia e alla società Aeroporti romani [illegible] il [illegible] [illegible] contratto integrativo».

Sparatoria, agente muore catturato un bandito

NAPOLI — Un agente della polizia, Francesco Prato, di 32 anni, è rimasto ucciso nel corso di un conflitto a fuoco con alcuni malviventi avvenuto intorno alle 22,30 in zona della ferrovia, a Napoli. Dopo la sparatoria, avvenuta davanti al bar «Crispo», è rimasto gravemente ferito anche un bandito. Altri due dei tre malviventi, invece, dopo aver ucciso l'agente a colpi di pistola sono riusciti a fuggire. In tutta la città sono stati istituiti numerosi posti di blocco, ma dei fuggitivi non c'è traccia.

Il bandito ferito, che non è stato ancora identificato, è ricoverato nell'ospedale «Loreto Mare».

Bambino di quattro anni schiacciato da un cancello

— Un bambino di 4 anni, Mirko Tramontini, è morto [illegible] un cancello sul quale si stava arrampicando e che gli è caduto addosso. L'incidente è avvenuto in via Tor de Schiavi, in una autorimessa.

Approfittando di un momento di distrazione della madre che, posteggiata la sua automobile, si era fermata a parlare con alcune persone, il bambino, secondo i primi accertamenti compiuti dalla polizia e dai Vigili del fuoco, ha tentato di arrampicarsi sul vecchio cancello della autorimessa, le cui cerniere arrugginite si sono spezzate. Subito soccorso il bambino è stato portato da una ambulanza dei Vigili del fuoco all'ospedale San Giovanni, ma è morto durante il tragitto.

Esami di maturità arrestati 2 insegnanti

BELLUNO — Il preside [illegible] [illegible] insegnante del liceo scientifico «Antonelli» di Cortina d'Ampezzo, sono stati [illegible] [illegible] carabinieri con l'accusa [illegible] concussione. L'ordine di arresto è stato [illegible] nei confronti dei prof. Antonio Guzman e del professor Antonio Maruggi. [illegible] che i due docenti — che [illegible] facevano parte della commissione — [illegible] sollecitato alcuni esaminandi a pa[illegible] somme anche consistenti in cambio del loro interessamento presso gli esaminatori.

Si è diplomato a Messina il primo ostetrico d'Italia

MESSINA — Aldo Cantante, 24 anni, messinese, è il primo italiano di sesso maschile ad essersi diplomato in ostetricia minore. Per esercitare la professione dovrà iscriversi [illegible] quello che finora è stato per definizione l'al[illegible] delle ostetriche. Il neodiplomato, iscritto nel contempo alla facoltà di Medicina, [illegible] potuto accedere ai corsi [illegible] ostetricia del Policlinico [illegible] Messina in base ad una legge [illegible] due anni fa, che ha abolito l'esclusività femminile nella pratica ostetrica.

Aldo Cantante [illegible] fin qui assistito durante le lezioni ad almeno [illegible] sessantina [illegible] parti, suscitando in molti casi la diffidente perplessità delle partorienti.

Due fratelli uccisi dai fuochi d'artificio

BARI — Due fratelli, Luigi [illegible] Teresa Spano, rispettiva[illegible] [illegible] 21 e 17 anni, sono morti nel tardo pomeriggio [illegible] ieri in seguito ad un'esplosione [illegible] in un deposito di [illegible] d'artificio di Grumpo Appula, [illegible] una [illegible] [illegible] chilometri [illegible] Bari. Lo scoppio, le cui cause sono in corso di accertamento da parte dei carabinieri e dei Vigili del fuoco, ha completamente distrutto il capannone nel quale venivano confezionati i fuochi pirotecnici ed incendiato gli [illegible] del campo circostante. L'anno [illegible] un'esplosione in un altro deposito [illegible] materiale pirotecnico di Grumo Appula procurò la [illegible] della zia [illegible] di un nipote dei fratelli Spano.

Bimbo assassinato è fermato il padre

NAPOLI — Un bimbo, [illegible] Quotidiano, [illegible] [illegible] mesi, è stato ucciso con un colpo di pistola alla testa ad Arzano, un [illegible] centro dell'entroterra napoletano, in circostanze [illegible] ancora accertate. Il piccolo, portato [illegible] padre, [illegible] Quotidiano, di [illegible] [illegible] all'ospedale Cardarelli, è morto durante il tragitto. Secondo quanto Ciro Quotidiano ha detto [illegible] polizia, il fatto sarebbe accaduto nella [illegible] abitazione privata, al parco Quadrifoglio, [illegible] periferia del paese.

Il bimbo [illegible] [illegible] ucciso [illegible] [illegible] giovane dall'appe[illegible] età di 18 anni che, [illegible] strada dopo [illegible] colpito il piccolo [illegible] [illegible] [illegible] vicino ad una finestra, si sarebbe velocemente allontanato a bordo di [illegible] Vespa, senza essere riconosciuto. Sulla versione data dal padre del piccolo stanno indagando i carabinieri della locale stazione. L'uomo è stato fermato. Sarà sottoposto alla prova del guanto di paraffina.

ECONOMICI

16 Motocicli

[redacted] anticipando acquisto Vespe e Ciao disponibili. Borgarello, via Camerana 2, Torino

18 Acquisto alloggi

[redacted] acquistano con [redacted] mento in contanti a Torino o prima cintura 3-4 vani [redacted] tel [redacted]
A[redacted] da privati alloggio libero in Torino qualsiasi zona 1 o 2 camere tinello cucinino servizi prezzo modico pagamento contanti. Tel [redacted]
ACQUISTO [redacted] proprietario camere tinello [redacted] decorose 538.722 [redacted] negozio 640.7437 pasti
ARTIGIANO [redacted] alloggio libero o [redacted] ta anche occupato pagamento contanti massima [redacted] Tel 325.735
CENTRO privati [redacted] anche [redacted] ristrutturare. Pagamento contanti [redacted] agenzie. Pomeriggio tel 598.043.
[redacted] cerdere [redacted] appartamenti e interi stabili anche se occupati preferibilmente in Torino tel. 583.449.
LIBERO subito qualsiasi zona comoda servizi [redacted]blici camera cucina bagno acquisto massimo 35 milioni. Tel. 481.114.
[redacted]ALLOGGIO zona semicentrale con servizi termo [redacted] acquisto urgentemente se già libero. Tel 473.0118
MONOCAMERA o [redacted] acquisto [redacted] pagamento in contanti purché [redacted] centro o semicentro. Tel 876.162.
[redacted] acquistano a Torino camera cucina o tinello in zona [redacted] con ascensore o piani bassi libero [redacted] 532.196.
[redacted] acquista appartamento libero in Torino. Telefonare 780.47.41

19 Vendita alloggi

A.A.A. A soli 69 milioni vendesi alloggio moderno signorile in palazzina mq 112 salone 2 camere cucina ampi servizi [redacted] giardino [redacted] 15 milioni facilitando in Vinovo. Tel 789.132.
[redacted] A alloggio mansardato in stabile d'epoca ristrutturato composto da: ingresso camera cucina [redacted] interno. [redacted] ciato su piazza S. Giulia. [redacted] prenotazione 4 milioni. Telefonare 548 [redacted]
A.A. AMIE' 546.585 C Bellini Milano libero termo ascensore ingresso 2 camere cucina 2 [redacted], prenotazione 5 milioni.
A.A. [redacted] E S. Rita [redacted] libero ingresso 2 camere tinello cucinino servizi recente prenotazione 5 milioni.
A.A. AMIE' 548.585 F corso Peschiera libero ingresso camera [redacted] servizi riattato termoascensore prenotazione 6 milioni.
A.A. AMIE' 548.585 H Mirafiori [redacted] ingresso 2 camere soggiorno cucina servizi mansarda prenotazione 10 milioni
A.A. AMIE' 548.585 L [redacted] Repubblica alloggio [redacted] 3 [redacted] cucina [redacted] luminoso prenotazione 4 milioni
A.A. FIDALCASE [redacted] libero S. Rita camera tinello [redacted] servizi ingresso cantina [redacted] L. 38.000.000 Tel. 503.346.
A.A. [redacted] H libero presso corso Montecucco [redacted] tinello cucinino [redacted] mq 60, L. 6[redacted] Tel. 595.909
A.A. FIDALCASE [redacted] presso [redacted] alto 2 camere cucina [redacted] servizi cantina mq 75 [redacted] 503.346
A.A. FIDALCASE L libero precollina in palazzina signorile sal[redacted] camere [redacted] vizi 140.000.000 e mutuo. Tel. 501.246.
A. AFFARE in via Nizza (quasi piazza Bengasi) al 2° piano, ingresso 2 camere tinello cucinino bagno [redacted] L. 38.000.000 Failla & Bert[redacted] 741.2874

[redacted] A [redacted] Lungo Po [redacted] signorile ampio 2 camere cucina servizi giardino [redacted] dominale ampie dilazioni. T. 657.516
A. [redacted] B libero [redacted] Tesoriera (via Asinari di Bernezzo) [redacted] tinello cucinino servizi L [redacted] milioni [redacted] dilazioni [redacted] 650.7784
[redacted] F attico libero Santa Rita [redacted] saloncino 2 camere tinello cucinino servizi più [redacted] mq L. [redacted] milioni dilazioni. Telefonare [redacted] 7063 - 650.7784
[redacted] libero [redacted] piazza Bengasi ampio piano alto 2 camere tinello cucinino servizi dilazioni [redacted] 657.516 - 657.180
A. [redacted] O libero [redacted] Traiano luminoso [redacted] cucinino [redacted] ampie dilazioni [redacted] 657.516 [redacted]
A. [redacted] vende [redacted] Rebaudengo [redacted] piano alto 3 [redacted] cucina servizi L. 51 milioni [redacted] dilazioni. Tel 657.516.
A. [redacted] 5 corso Francia [redacted] luminoso [redacted] cucina servizi L. 54 milioni [redacted] dilazioni [redacted] 657.516 - 657.180

A. [redacted] vende Valsalice lussuoso appartamento mq [redacted] in palazzina [redacted] giardino privato, autorimessa. Tel [redacted].
A. DESTEFANIS [redacted] via Palmieri [redacted] ufficio 5 locali 2 bagni ingresso. Telefonare 542.808.
A. DESTEFANIS vende centralissimi [redacted] turati, salone 3-4 [redacted], cucina, due bagni. Telefonare [redacted]
A. [redacted] vende Centro Europa, [redacted] salone, [redacted] camere [redacted] servizi. Telefonare 542.808
A. [redacted] vende salone, studio, 3 camere cucina bagni signorilmente rifinito zona Crocetta. Telefonare [redacted] 405
A. [redacted] S. [redacted] (zona [redacted] Boston) [redacted] signorile, recentissimo di grande metratura, salone 3 camere cucina doppi servizi terrazzo [redacted] 741.2874
[redacted] zona corso [redacted] alloggi liberi e occupati mq 135 l'uno [redacted] giardino 1000 mq vendesi tel 831.815
A corso Racconigi libero 2 camere tinello privato vende [redacted] intermediari [redacted]

A pochi km da Torino proprietario [redacted] di[redacted] alloggi signorile in villa [redacted] parco secolare. Tel. 011 645.128.
A 10.000.000 minimo contanti frazioniamo alloggi camera tinello cucinino servizi cantina, volendo box. Tel. [redacted] Caselegno.
A 12.000.000 minimo contanti c. R. Margherita [redacted] 2 camere cucina [redacted] cantina. [redacted] 839.8444 Caselegno
A 14 [redacted] minimo contanti libero via Pacassi 2 camere cucina bagno salone posto auto. Tel 839.8444 Caselegno
A 14.500.000 minimo contanti libero via Orvieto camera tinello cucinino servizi cantina. Telefonare 839.8444 Caselegno
A 16 milioni minimo contanti libero recente via Buriasco camera tinello cucinino bagno. Telefonare 839.8444 Caselegno.
[redacted] minimo [redacted] libero via [redacted] mq 90 [redacted] camera cucina servizi cantina. Telefonare 839.8444 Caselegno
A 2 km [redacted] Rivoli sulla strada [redacted] porta a Villarbasse è iniziata [redacted] un elegante complesso di ville a schiera formato da abitazioni completamente indipendenti fra loro [redacted] di giardino privato [redacted] cucina 3-4 camere pluriservizi [redacted] posti auto privati. Le costruzioni sono già realizzate con caratteristiche [redacted] signorili. I prezzi [redacted] inferiori a 1 milione [redacted] mq e partire [redacted] L. [redacted] milioni per [redacted]. Informazioni e [redacted] in loco anche [redacted] Sis [redacted] 519.977
A 22 milioni 500 mila minimo contanti libero recente via Buriasco, 2 camere tinello cucinino. Tel. 839.8444 Caselegno.
A 26.500.000 [redacted] libero Chivasso (To) [redacted] servizi cantina box. Tel [redacted] 8444 Caselegno
[redacted] milioni [redacted] minimo [redacted] ma Gradisca (S. Rita) 2 camere tinello cucinino bagno tel. [redacted] 8444 Caselegno.
[redacted] milioni 500 mila minimo [redacted] Di Nanni (Cenisia) salone 4 camere cucina servizi cantina tel. 839.8448 Caselegno
A 4 km da S. Rita zona residenziale 2 alloggi [redacted] signorile nuova costruzione 130 mq ciascuno [redacted] cantina box doppio giardino privato riscaldamento [redacted] 2%. Per informazioni tel. [redacted]
A 44 milioni minimo contanti [redacted] Gorizia (S. Rita) 3 camere cucina bagno posto auto tel 839.8444 Caselegno
A 50 mt da piazza Castello [redacted] Garibaldi vendo mansarda libera [redacted] 0121 724.94
A [redacted] minimo contanti via [redacted] mq 220: 7 camere [redacted] doppi servizi [redacted] Telefonare 839.8444 Caselegno.
A 9 milioni 500 mila minimo contanti via Lorenzini (Borgo Vittoria) camera tinello cucinino bagno tel. 839.8444 Caselegno.
[redacted] in palazzina con giardino [redacted] 2 [redacted] tinello servizi box L. 138 milioni tel. [redacted]
ADIACENTE [redacted] Taranto [redacted] camera cucina bagno [redacted] dilazionabili vende Centraledile. 532.409
[redacted] recente [redacted] cucina bagno [redacted] milioni vende Sefim sufficienti 12 milioni [redacted] mutuo, [redacted]
ADIACENTE [redacted] Tunisi libero camera cucina bagno termo ascensore 37.500.000 dilazionabili. Centraledile 530.163.
ADIACENTE via Nizza libero [redacted] camera cucina bagno termo ascensore 29 milioni vende Sefim sufficienti 12 milioni contanti [redacted] mutuo. Telefonare 473.0387.
[redacted] vende libero centro storico adiacente via Pietro [redacted] 3 camere cucina bagno 39 milioni 800 mila.
AFF[redacted] 518.985 vende libero [redacted] San Paolo camera [redacted] termo bagno minimo anticipo dilazioni pag[redacted]
[redacted] 518.985 [redacted] Borgaro [redacted] signorile grandioso saloncino 3 camere cucina bagno [redacted] pagamento permute
[redacted] 518.985 [redacted] zo a nuovo [redacted] camera cucina [redacted] bagno [redacted] milioni 500 mila meno forte mutuo
AFFARE a [redacted] libero [redacted] angolo [redacted] bagno [redacted] dilazionabili. Centraledile 530.163.
[redacted] corso Traiano libero recente spazioso 2 camere tinello cucinino termo bagno 40 milioni più mutuo. [redacted] 487.741.

AFFARE UNICO

a Pavone [redacted] giardino [redacted] nuovissimo alloggio mq 50 [redacted] cucina, bagno terrazzo e box auto. Prezzo totale [redacted] milioni [redacted] 5 [redacted] 700 [redacted] mutuo [redacted] Immobili Italia. [redacted] 545.536.

[redacted] villa Orbassano recente 3 alloggi 2 di mq 75 uno mq [redacted] terrazzi box giardino 240 milioni. Rizza 472.858
[redacted] corso Turati [redacted] 2 [redacted] cina termo ascensore parzialmente [redacted] ristrutturare 52 milioni [redacted] 379.

AIRASCA

libero in stabile 1978 3 [redacted] ingresso bagno balconi [redacted] milioni sufficienti [redacted] milioni contanti. Tel. [redacted]

AL lago di Viverone vendo [redacted] camera con ampio [redacted] in [redacted] Telefonare [redacted]
[redacted] vende [redacted] libera [redacted] da Moncalieri salone 3 camere doppi [redacted] box [redacted] na giardino 246 milioni [redacted]
ALBERTI vende [redacted] 10 km da Torino in villa [redacted] 3 camere doppi [redacted] box [redacted] dino 113 milioni. Tel [redacted]
ALBERTI vende libero [redacted] cucina doppi servizi doppi ingresso [redacted] auto S. Salvario 212 milioni tel. 637.796.
ALLA cintura di Torino proprietario vende di[redacted] alloggio [redacted] mutuo. [redacted] 011 [redacted]
ALLOGGIO [redacted] subito zona Crocetta 2 [redacted] cucina servizi piano alto tel 839.7981
[redacted] S. Rita via Nuoro 2 [redacted] tinello cucinino servizi 2 [redacted] balconi vendesi [redacted] 396.178
ALLOGGIO via D. Jolanda 3° piano 2 camere tinello cucinino termo bagno ristrutturato ascensore vuoto 49 milioni 500 mila. Auxia 596.697 - 597.774.
ALPIGNANO liberi occupati [redacted] 2-3-4 box [redacted] case [redacted] L. 27 milioni dilazioni vende V. & V tel [redacted] 3153.

[redacted] alloggio libero composto [redacted] cucinino servizi cantina facilitazioni di pagamento. Tel. 967.6423.
[redacted] in nuovo complesso di ville a schiera dopo Stupinigi, Castagnole [redacted] mente appena ultimate ingresso salone 2 camere cucina servizi 93 milioni altri tagli di salone 1/3/4 [redacted] 10% acquisto 30% consegna chiavi 60% dilazioni [redacted] interessi fino all'atto, ufficio vendite in loco aperto sabato e domenica. Sis 519.977 - 532.080.
[redacted] in nuovo complesso di ville a [redacted] dopo Stupinigi, Castagnole Piemonte [redacted] ingresso salone 2-3-4 [redacted] acquisto 30% [redacted] chiavi 60% dilazionati senza interessi fino all'atto. Ufficio vendite in loco aperto sabato e domenica Sis 519.977.
[redacted] liberi centrali in prestigioso palazzo d'epoca [redacted] mq 170 e 300 impresa vende mutuo e dilazioni. Tel [redacted].181
APPARTAMENTO [redacted] (piazza Benefica) salone 6 camere cucine 2 [redacted] e [redacted] box. Tel. Bertelli 548.428.
[redacted] ha ristrutturato [redacted] convento e [redacted] ha ricavato 14 alloggi particolari con riscaldamento singolo a 8 km [redacted] Chieri [redacted] mente vende. Tel 822.1914 - 546.826.

ATTICO

[redacted] giardini [redacted] Maronetti Moncalieri libero ristrutturato al piano 7° panoramico saloncino [redacted] camere [redacted] bagni terrazzi 3 [redacted] stabile [redacted] L. [redacted] milioni. Tel [redacted]

BAIT 347.1219 vende alloggio [redacted] mi [redacted] Viberti ingresso [redacted] 2 camere [redacted] servizi ripostiglio [redacted] mq 148 [redacted] 115 milioni più residuo mutuo dilazioni e permuta volendo anche garage.

[redacted] MILANO

[redacted] camera [redacted] cucinino [redacted] bagno balconi piano [redacted] termoascensore, 42 milioni sufficienti [redacted] milioni contanti. Telefonare 532.780 - 531.927 Il Mattone.

[redacted] piazza Rivoli [redacted], 1 [redacted] tinello cucinino servizi. Prezzo [redacted] Telefonare 335.9086
[redacted] (Leumann) [redacted] camera tinello cucinino servizi box. Telefonare 335.9086.
[redacted] vende zona S. Paolo alloggio [redacted] in [redacted] libero di camera tinello cucinino servizi. Prezzo affare. [redacted] 335.9086.

[redacted]ATA Baradiel (Collegno) [redacted] 2 camere tinello bagno a L. [redacted] 800 mila dilazionabili 70%. Tel. 519.017 - 519.085.
BORGO San Paolo via Izeglio 27, stesso casa camera cucina servizio. Facilitazioni di pagamento. Immobiliarentoro 549.781.
BRUNO centro vendesi camera tinello cucinino servizio cantina garage. Telefonare 909.6275 ore ufficio
[redacted] A vende libero [redacted] semiperiferica 2 camere [redacted], servizi. Affare, mutuo dilazioni. F[redacted] 850[redacted]
[redacted]MERCATO [redacted] liberi 1-2-3 camere, tinello, casa semirecente quasi [redacted]
CASAMERCATO D 650.3805 casa indipendente libera ingresso 3 camere cucina [redacted] box auto terrazzo orto.
[redacted] no ampio recente ingresso [redacted] camere [redacted] cucinino servizi [redacted]
[redacted] D 650.3805 libero Nichelino ingresso [redacted] camera tinello cucinino servizi piano [redacted] termo ascensore.
CASAMERCATO D 650.3805 via Fratelli Bandiera libero ingresso 3 camere cucina servizi. Permute. [redacted]
[redacted] O [redacted] S. Paolo ingresso [redacted] cucina [redacted] servizi lire 22 [redacted]
CASAMERCATO D 650.3805 libero via Della [redacted] (corso Vittorio) salone 2 camere cucina servizi completamente ristrutturato.
CASAMERCATO D [redacted] libero [redacted] Cop[redacted] 2 camere tinello cucinino [redacted] 80 mq circa. Prezzo interessante.
CASAMERCATO [redacted] libero mansardato via P. Amedeo 2 camere angolo cottura servizi completamente [redacted] 28 milioni.
[redacted]TO D 65[redacted] S. Mauro alloggio su 2 piani ingresso [redacted] tinello servizi box auto giardino.
CASAMERCATO D 650.3805 [redacted] Lombardia recente 2 camere tinello cucinino servizi. Piano alto termo ascensore.
[redacted] D [redacted] libero via Pinerolo (Barriera Milano) [redacted] tinello cucinino bagno. [redacted]
CASAMERCATO E [redacted] via Principe Tommaso libero 2 camere cucina [redacted] disimpegno completamente ristrutturato
[redacted] E 650.3805 [redacted] libero [redacted] 3 camere cucina servizi box 4 [redacted] mq giardino. [redacted]azioni. Permute.
CASCINE Vica libero saloncino 2 camere cucina bagno 2° piano termo [redacted] box. Tel. 380.231 Gueli
CASETTA libera piazza Bengasi (corso Roma) 6 camere box cantina giardino dilazioni Galotto 489.788.

[redacted]

mansarda libera in stabile ristrutturato con termo ascensore servizi. Esim, tel. 512.012

[redacted]ALIBERMA mansarda [redacted] soggiorno/letto angolo cottura bagno 80 mq pregiate rifiniture [redacted] posti 589.378
CENTRO in [redacted] d'epoca con [redacted] libero 2 [redacted] cucina bagno piano 4° L. [redacted] milioni. Tel [redacted] Crimea.
[redacted] 513.631 libero ottimo investimento pied-à-terre in stabile recente bilocale con bagno 35 milioni minimo contanti
CIT Turin vendo alloggio ampio ingresso 4 camere cucina servizi cantina sottotetto tel 543.534 ufficio 983.6710 sera.
COLLEGNO corso Francia signorile [redacted] tinello cucinino lavanderia [redacted] ampio ingresso L. 86 milioni. Tel 647.1014
COLLEGNO [redacted] signorile [redacted] (zona Francia-Viale Gramsci) salone 2 camere tinello cucina 2 bagni box tel 548 428.
COLLEGNO zona corso Francia vendesi ultimi 2 alloggi occupati adiacenti con box auto [redacted]. Ottimo affare. Tel. 967.6423.

COLLINA Cimena vendesi nuova villa a schiera salone 2 camere cucina biservizi lavanderia box giardino. Tel. Sair 445.588.
[redacted] elegante panoramica palazzina giardino privato e condominiale [redacted] ultimo nuovo appartamento. Tel. 537.715.

COLLINA MONCALIERI

[redacted] mq vendesi in villa signorile [redacted] costruzione alloggi di [redacted] cucina servizi garage e giardino te. 637.478 ore ufficio

COLOMBATTO FURNARI [redacted] signorile entrata salone studio 2 camere cucina bagno terrazzo mq [redacted] Tel. 637.149
[redacted]TO FURNARI liberi affare [redacted] Vanchiglia attigui camera cucina bagno L. 26 milioni l'uno. Tel. 637.149.
COLOMBATTO [redacted] c. Svizzera 2 alloggi abbinabili di [redacted] cucina servizio piano 2°. L. 28 milioni. Tel 637.149
CONSULEDILE [redacted] recentissima palazzina [redacted] Moncalieri 329 1-2-3 camere tinello cucinino bagno [redacted] 35 milioni volendo box auto da 18 milioni.
[redacted] 322 vende via Cossila [redacted] (corso Belgio) 1-2 [redacted] cucina abbinabili da 12 milioni. Pagamento agevolato [redacted] biali [redacted] mesi senza interessi.
CONSULEDILE [redacted] stabile [redacted] via M. Vittoria [redacted] alloggi spaziosi da 1 a 6 camere [redacted] liberi e [redacted] molto interessanti.
CORSO Cairoli balconato cucina bagno ripostiglio camera doppia [redacted] studio Sergio Del Mastro, tel 662 328
CORSO Francia via Bagetti casa d'epoca 3° piano 3 camere cucina [redacted] ristrutturato vuoto 58 milioni. Auxia 596.697 - 597.774.

CORSO GROSSETO

[redacted] recente [redacted] tinello cucinino ingresso bagno termoascensore 46 milioni sufficienti 15 milioni [redacted] Tel. 532.780 - 531.927 Il Mattone

CORSO M. D'AZEGLIO

occasione alloggio libero in casa signorile di salone 2 camere più cameretta cucina doppi servizi doppi ingressi doppi [redacted] cantina. Telefonare 744.049 - 785.251

CORSO MONTEVECCHIO

libero prestigioso recente salone studio 3 camere cameretta cucina tinello 4 servizi doppi ingressi terrazzo. Permute. Esim 512.012.

CORSO Potenza adiacenze, vendesi libero cucina camera termo bagno 38 milioni. Studio Codoni, tel 530.871.
CORSO Quintino Sella piano rialzato in palazzina signorile vendesi 2 camere soggiorno cucina doppi servizi box. L. 115 milioni più 30 milioni mutuo. [redacted]. 531.681

CORSO SIRACUSA

libero camera tinello cucinino ingresso bagno 32 milioni sufficienti contanti 15 milioni. Tel. 532.780 - 531.927 Il Mattone.

CORSO Svizzera libero subito recente ingresso camera cucina termo bagno [redacted] milioni dilazionabili vende Sefim. 487.741.
CORSO [redacted] signorile [redacted] arredato terrazzino L. 60 milioni vende [redacted] Sergio Del Mastro 662.328

CORSO Traiano piano 4° 2 camere tinello cucinotto servizi vuoto 50 milioni. [redacted] - [redacted]

CORSO Traiano libero signorile salone 2 camere tinello cucinotto biservizi doppi ingressi posto auto Centro Immobiliare 516.229.
CORSO Turati [redacted] epoca [redacted] vendesi occupato: [redacted] termo ascensore, [redacted] milioni. [redacted] 530.871.
CORSO Unione Sovietica (adiacenze) [redacted] bagno ascensore [redacted] milioni [redacted] Sefim [redacted] 487.741
DI SALVATORE 587.183 vende [redacted] zona Traiano via Caserta piano 2 due camere tinello cucinino bagno termo 47 milioni.
D[redacted].183 vende libero centrale [redacted] Monocamera con [redacted] bagno ascensore termo acqua calda [redacted]
DI SALVATORE 587.183 vende libero ristrutturato mercati generali ingresso saloncino 2 camere cucina bagno L. 90 milioni.
ECCEZIONALE [redacted] corso Vigevano [redacted] libero 2 camere cucinotta ingresso [redacted] soli 36 milioni Consuledile 533.322
EREMO [redacted] villa Italiana panoramica 2 alloggi [redacted]-400 mq [redacted] mq 4000 box auto permute dilazioni. Telefonare Sair [redacted]

EUROCASE [redacted] 547.470 [redacted] piazza S. Rita (via Barletta) 2 camere tinello cucinino servizi piano sesto termoascensore signorilmente ristrutturato
EUROCASE B 513.725 libero piazza Rebaudengo [redacted] soggiorno due camere cucina [redacted] di 10 anni signorile mutuo dilazioni.
EUROCASE B 513.748 libero via Boston angolo corso Siracusa due camere tinello cucinino servizi casa signorile dilazionando.
EUROCASE D 547.470 libero [redacted] Chiesa della Salute due camere tinello cucinino servizi piano alto 75.000.000 dilazioni
[redacted] E 513.725 libero via Breglio [redacted] tinello cucinino servizi casa recente ottimo prezzo dilazionando
EUROCASE F. [redacted] libero [redacted] Mazzarello camera tinello cucinino spaziosissimo piano alto facilitazioni
EUROCASE B 546.748 libero [redacted] Montenari saloncino 2 [redacted] tinello cucinino piano alto termoascensore facilitazioni
EUROCASE H 546.748 libero S. Rita 2 camere [redacted] cucinino servizi termoascensore 72 milioni dilazionabili.
EUROCASE I 545.6[redacted] Risorgimento stesso stabile [redacted] - 2 camere cucina [redacted] facilitazioni
FAI[redacted] & BERTINETTO in [redacted] (Lingotto) spaziosa, ingresso [redacted] cucinino bagno, casa con termoascensore, vero affare 27.[redacted] Tel 741[redacted]
FAILLA & BERTINETTO libero zona Lingotto costruzione del 1972, piano alto, soggiorno 2 [redacted] tinello [redacted] bagno + [redacted] bagno collegato [redacted] Tel 741.2874

FAILLA & BERTINETTO 741.2874, libero Cascina Vica - via Carso, recente, 3 camere tinello cucinino bagno 85.000.000.-
[redacted] & BERTINETTO 741.2874. libero S. Paolo; 1° piano, ingresso [redacted] camere [redacted] bagno balconi, terrazzo. Affare [redacted]
FAILLA & [redacted] 741.2874, [redacted] in [redacted]a Campanella (Parella) 5° piano, recente, [redacted] stato perfetto, con termoascensore. Ingresso 2 camere cucina bagno [redacted] balconi [redacted] spazioso 65.000.000.
[redacted] a Leumann, in palazzina [redacted] camere [redacted] cucinino bagno, box auto, giardinetto privato, 118 milioni. Telefonare 741.2874.
FAILLA & [redacted] 741.2874, via [redacted] Sanctis (angolo via Monginevro) [redacted] piano, [redacted] recente con termoascensore, ingresso camera tinello cucinino bagno. Doppia [redacted] esposizione. A soli 31.000.000.
FISPAO [redacted] S. Paolo Spa [redacted] libero in via [redacted] Prio appartamento composto da saloncino 4 camere cucina biservizi cantina posto auto coperto. [redacted] 512.222 - 515.561
[redacted] fiduciaria [redacted] Paolo Spa [redacted] libero [redacted] corso [redacted] appartamento composto da saloncino 3 camere cucina bagno cantina tel 512.222 515.561.
[redacted] fiduciaria S. Paolo Spa vende in via [redacted] (zona Astanteria[redacted]) libero e [redacted] appartamento composto [redacted] saloncino 2 camere cucina biservizi cantina box auto. Tel [redacted]222 - 515.561.
FISPAO fiduciaria S. Paolo Spa vende libero adiacenze Largo Orbassano alloggio composto [redacted] da [redacted] camera cucina bagno [redacted] 3° [redacted] ascensore tel. 512.222 515.561
PROSSASCO alloggio recente [redacted] ingresso cucina grande 2 camere bagno [redacted] comodo negozi e pullman, L. [redacted] milioni [redacted] mila. G.R. vende, tel. 0121 62.210
[redacted] Umbria in [redacted] appartamenti [redacted] metrature [redacted] partire da 22 milioni. Informazioni a [redacted]
[redacted] libero corso Vittorio splendida [redacted] sarda di soggiorno con caminetto, angolo cottura camera bagno. Permute tel. 517.566.
GEDIM [redacted] Paolo in stabile re[redacted] 3 [redacted] 36 milioni uso abitazione/ufficio. Tel. 517.566.
GEDIM libero via D'Arborea altamente signorile, salone due [redacted] tinello cucinotta biservizi box auto. Tel. 517.566.
GRUGLIASCO libero [redacted] particolarmente [redacted] mera saloncino soggiorno cucinotta, [redacted] milioni + mutuo. [redacted] 487.741.

IPM

libero Pino Torinese villa di recente costruzione [redacted] mq di appartamento, mansarda, box per [redacted] auto, 2500 mt di terreno dilazioni. Tel. 741.2843 - 741.2840.

IPM

libero corso Sebastopoli in palazzina appartamento di salone due camere cucina servizi giardino condominiale posto auto dilazioni e/o permute. Tel 741.2843 - 741.2840

IPM

[redacted] corso Telesio in stabile signorile appartamento di soggiorno camera tinello cucinino [redacted] mutuo dilazioni. Tel. 741.2843 - 741.2840

IPM

libero presso corso Unione [redacted] signorile soggiorno [redacted] tinello cucinino servizi dilazioni e/o permute. [redacted] re 741.2843 - 741.2840.

IPM

libero presso via Duchessa Jolanda in casa d'epoca soggiorno due [redacted] cucina [redacted] zi mutuo dilazioni. Tel. 741.2843 - 741[redacted]

IPM

libero presso corso Monte Grappa piano alto soggiorno [redacted] tinello cucinino servizio dilazioni [redacted]. 741.2843 - 741.2840

IPM

occupato M. di Campagna ottimo [redacted] piano alto camera tinello cucinino servizio dilazioni. Tel. 741.2834 - 741.[redacted].

[redacted] FID 473.0534 vende [redacted] corso Vigevano divisibile 4 camere cucina [redacted] 48 milioni 500 mila dilazionabili
[redacted]CAR 510.317 piazza Bengasi libero vende 2 camere cucinotta bagno mq 65 stabile [redacted] prezzo interessante.
[redacted]CAR 510.317, Traiano [redacted] libero vende in stabile signorile saloncino 3 camere cucinino biservizi mq 125.
IMPRESA vende in Vinovo [redacted] signorili [redacted] giardino [redacted] mansarda. Tel. 372.859

IPI A 511.382 [redacted] spa[redacted] appartamento in [redacted] d'epoca [redacted] soggiorno, [redacted] camera, cucina, bagno, ingresso. [redacted] Mutuo.

[redacted] 511.382 libero piazza [redacted] angolo [redacted] ultimo piano, spazioso appartamento di [redacted] camino, camera, cameretta, [redacted]ina, bagno, ingresso e ampio sottotetto [redacted] bagno collegato internamente.
IPI 511.382 Parella vicinanze [redacted] Grappa: tre [redacted] cucina, bagno, [redacted] gresso
IPI 511.382 Settimo Torinese, appartamento di camera, tinello, cucinino, bagno, ingresso, 26 milioni.
IPI 511.382 vicinanze piazza Castello in casa d'epoca, spazioso appartamento di: [redacted] camera, cucina, bagno, servizio. Mutuo.
LARGO centralissimo (via Po) 3 camere cucina ingresso bagno [redacted] autonomo 40 milioni possibilità dilazioni [redacted]
[redacted] libero [redacted] Milano spazioso 2 camere cucina servizi ripostiglio 2 arie 46 milioni dilazionabili. 744.222
LARGO [redacted] cucina ingresso 22 milioni [redacted] 4 [redacted] liberi 28 milioni Rizza 472.858
[redacted] Regina [redacted] costruzione [redacted] tinello cucinino bagno salone [redacted] camere cucina bagno facilitazioni di pagamento Immobiliarentoro 549.781 - 553.204.

LIBERO 1-2-3 camere cucina servizi casa abbastanza recente semicentrale, ottimo prezzo dilazioni. Casamercato 650.38.05.
LIBERO adiacenze Lungo Po Macchiavelli signorile salone 3 camere cucina biservizi [redacted] milioni. Consuledile 533.322.
LIBERO adiacenze piazza Sabotino camera e cucina minimo contanti e dilazioni. Immobiliarentoro 549.781 - 553.204.
LIBERO Borgo Vittoria via Breglio 2 camere tinello cucinino servizi 7° piano panoramico L. 65 milioni, dilazioni. Tel. [redacted].
LIBERO [redacted] signorile 4° piano [redacted] 31 zona Crocetta 2 camere [redacted] cucina servizi. Tel. 610.359.
[redacted] centrale via Lombroso, 1° piano 160 mq in [redacted] signorile anche uso ufficio mutuo e dilazioni. Tel. 839.7191.
LIBERO [redacted] corso Regina - [redacted] P [redacted] camera cucina e servizio al prezzo affare [redacted] L. 19 milioni [redacted]. Tel 519.017
LIBERO in palazzina [redacted] na 6 camere cucina doppi servizi vera [redacted] sione. Alessio Immobili tel. 515.421
LIBERO in palazzina giardino condominiale ultimo piano salone 4 camere cucina 2 servizi terrazzo box. [redacted].518.725 - 636.974.
[redacted] signorile [redacted] Italia 61 ampio ingresso salo[redacted] letto cucina bagno balconi tel. 361.390.
[redacted]ERO stazione Dora camera tinello cucinino ripostiglio servizi L. 20 milioni [redacted] e [redacted] Eurostop tel. 787.061
LIBERO [redacted] (S. Rita) 2 [redacted] tinello cucinino bagno 3° piano [redacted] 1970 pagamento agevolato. [redacted] 380.231
LIBERO zona S. Donato vendesi alloggio [redacted] camere cucina servizi. Tel. [redacted] pomeriggio.
LIBERO zona Stati Uniti 2 [redacted] tinello piano alto L. 42 milioni dilazionabili [redacted] 532.521 ore pasti 329.[redacted]
[redacted] 3 vani e [redacted] 48 milioni più 20 milioni [redacted] Tel. 383.445.

LUCENTO

libero signorile 1980 saloncino 2 camere cucina ingresso doppi servizi piano alto 105 milioni meno [redacted] fondiario [redacted] e dilazioni. [redacted] 532.780 - 531.927 Il [redacted]

LUCIANA VOLA libero signorile piazza Adriano saloncino 2 camere tinello cucinino servizi, L. 125 milioni. Tel 657.824.
LUCIANA VOLA libero recente Italia '61 luminoso 2 camere tinello servizi mq 75. Telefonare 657.824
LUCIANA VOLA vende libero precollina (corso Kossuth) saloncino 2 camere cucina bagno giardino condominiale. Tel 657.824
LUCIANA VOLA libero San Donato spaziose 2 camere cucina bagno ingresso L. 46 milioni 500 mila tel 657.824
LUCIANA VOLA libero largo Francia ministalloggio completamente ristrutturato. L. 37 milioni. Telefonare 657.824
LUCIANA VOLA vende in Centro Europa libero signorile saloncino 3 camere cucina abitabile doppi servizi ottimamente rifinito piano alto doppi ascensori videocitofoni e box. Telefonare 657.824
MADONNA di Campagna libero in palazzina recente camera cucina termo bagno 18 milioni più mutuo vende Sefim. 473.0387.
MANSARDA centralissima mq 56 alto reddito vende studio Sergio Del Mastro tel 662.328.
MEC-CASE vende uffici alloggi liberi ed occupati corso Traiano 77 di 1-2-3 camere cucina servizi dilazioni fino a un anno senza interessi eventuale mutuo al 10,75%. Telefonare 533.025 - 540.420.
SERAFIONI vendesi piano 4° 2 camere cucina servizio cantina non intermediari. Telefonare 909.6275 ore ufficio.

MONCALIERI

libero signorile 3 camere tinello cucinino ingresso bagno 85 milioni meno mutuo fondiario e dilazioni. Tel 532.780 - 531.927.

MONCALIERI palazzotto d'epoca [redacted] vende studio Sergio Del Mastro tel. 662.328
MONOLOCALE libero servizi arredato 4 posti, adatto vacanze fine settimana vendo a Giaveno 10 milioni più mutuo. Telefono 837.89.04.
NICHELINO alloggio 4° piano [redacted] mq 75 soleggiatissimo [redacted] posizione L. [redacted] milioni volendo garage. Terrasenna, tel 938.873 - 631.1995 [redacted]
NICHELINO libero presso municipio 2 camere tinello cucinino servizi 69 milioni 500 mila. Tel. 586.268
OCCASIONE corso Grosseto recente decoroso ampio ingresso camera cucina bagno termo ascensore 28 milioni tel 398.636
PALAZZINA Liberty con 5 alloggi completamente ristrutturata privato vende zona corso Francia tel 839.7981
[redacted] vero affare camera tinello cucinino 27 milioni dilazioni vende V. & V Pianezza [redacted] Torino [redacted] tel. 967.3153.

PIAZZA SOFIA

libero [redacted] 3 camere [redacted] cucinino [redacted] gresso bagno [redacted] milioni sufficienti [redacted] milioni [redacted] Tel. 532.780 - 531.927.

PIAZZA STATUTO

[redacted] ristrutturato da ultimare signorile saloncino [redacted] cucina [redacted] disimpegni Mutuo Esim. [redacted] 512.012.

PIAZZETTA MARIA TERESA

(adiacenze) in stabile in corso di totale ristrutturazione [redacted] completamente rifatto composto da ampio ingresso salone 5 camere spogliatoio cucina abitabile doppi servizi [redacted] totali mq 170 tel. 547.119 ore ufficio.

PLATA tel. 839.5387 liberi occupati [redacted] area via Parma ade[redacted] Palermo [redacted] mera cucina servizio dilazioni di [redacted].
[redacted] tel. 839.5387 libero Nichelino [redacted] cucinino [redacted] di [redacted]
PLATA tel. 839.5387 vende adiacente via Genova 2 camere cucina servizi [redacted] ristrutturato dilazioni di pagamento.
PLATA tel. 839.5387 vende Castiglione Torinese villa bifamiliare mq [redacted] giardino mq 1000 dilazioni di pagamento

(continua)

FATTI UN COLPO DA LEONE CON LA NUOVA PARTNER.

305 PARTNER
[redacted]CESSIONARI DEL[redacted]
PEUGEOT
SERIE SPECIALE LIMITATA

La Siria non vuole l'Olp cercano un nuovo rifugio

Proseguono le consultazioni di Habib - Si mette a punto il piano di evacuazione - Difficile trovare un Paese ospite per i combattenti - Begin disegna la nuova mappa del Medio Oriente

BEIRUT — Adesso che la dirigenza dell'Olp ha deciso in linea di principio di lasciare Beirut e di offrire la resa all'esercito di occupazione israeliano, il problema è quello di trovare ospitalità ai combattenti (6 mila, pare) asserragliati nell'enclave palestinese della capitale del Libano. Un problema che non è di facile soluzione: la Siria, infatti, uno dei Paesi arabi più vicini alle posizioni dell'Olp (proprio a Damasco, tra l'altro, ha sede il Consiglio nazionale palestinese) ha rifiutato ieri di accogliere i reduci della battaglia di Beirut.

La trattativa tra l'inviato di Reagan, Habib, il governo libanese, i palestinesi e il governo israeliano si preannuncia perciò ancora lunga e di non facile soluzione. Sembra ormai definitivamente tramontata l'ipotesi di un'evacuazione "supervisionata" da una forza-cuscinetto statunitense, anche se 5 unità della flotta militare Usa — tra cui due portaelicotteri "Guam" con 2.000 marines a bordo — incrociano già a poche miglia dalle coste libanesi. Sembra più probabile invece l'eventuale sgombero dei palestinesi debba avvenire via mare verso un "corridoio" attualmente non ancora tracciato.

Fra poche ore a Washington sarà consegnata una lettera di risposta dell'amministrazione Usa al monito di Breznev lanciato l'altro ieri: «Gli Usa ritirino le loro truppe nel Libano». Reagan ha di fatto ignorato l'avvertimento. Se i marines dovessero restare è presumibile, secondo molti osservatori, che entro due settimane una brigata di soldati in Siria per controbilanciare la presenza americana. Ciononostante gli Stati Uniti non modificheranno in questa fase la loro politica.

L'evacuazione palestinese dovrebbe avvenire, secondo le previsioni americane, a cavallo del primo agosto, ma l'occupazione israeliana del Libano perdurerà.

Il premier Begin ha intanto rilasciato dichiarazioni di cui il «Wall Street Journal» di New York. Dopo aver ribadito che la crisi potrebbe anche trovare una soluzione nella prossima settimana, il capo del governo israeliano ha tracciato un inedito ritratto geo-politico del Medio Oriente nel prossimo futuro. Begin auspica infatti la firma di un trattato di pace con il Libano che prevede anche la cooperazione economica con Israele ed Egitto. Begin inoltre offrirebbe trattative con la Siria per il raggiungimento di un'intesa simile a quella stipulata a Camp David con l'Egitto.

«FRATELLI PALESTINESI» OSPITI TROPPO SCOMODI

— I giochi stanno svolgendo e presto saranno per una intricata, pericolosa e drammatica questione libanese. La guerriglia palestinese, battuta dopo dagli agguerriti eserciti di Israele è destinata a disperdersi dopo aver abbandonato l'ultima ridotta nei quartieri occidentali di Beirut, dove Yasser Arafat e gli altri membri del direttorio della Organizzazione per la liberazione della Palestina (Olp) avevano stabilito quello che poteva essere considerato una sorta di «Stato» dentro lo Stato libanese. Dal 1970, anno in cui l'esercito beduino di Re Hussein espulse i palestinesi dalla Giordania, Beirut era considerata e vissuta dai palestinesi come la loro capitale. Ora, dopo il Blitz corazzato di Israele, che assedia questa «capitale», i leaders dell'Olp sono alla ricerca di una nazione o di numerose nazioni che li o possano ospitare.

Inizialmente, stando all'opinione di molti osservatori politici, la Siria potrebbe essere il punto di approdo dell'armata sconfitta, ma il presidente Hafez Assad, già preoccupato per la situazione interna e per la presenza di 250.000 cittadini palestinesi sul suo territorio, difficilmente potrà accogliere gli 8.000 combattenti altamente addestrati dell'Olp rimasti imbottigliati a Beirut.

I tentativi della Siria di assumere il controllo dell'Olp hanno alienato al regime di Assad le simpatie palestinesi e arabe, tanto che nella città portuale libanese di Tripoli sono in lotta tra loro fazioni filo-siriane e filo-Olp.

Secondo osservatori interni l'Egitto potrebbe diventare la sede di un ufficio politico palestinese. Il presidente Hosni Mubarak è ripetutamente detto disposto ad accogliere un governo palestinese in esilio formato da elementi moderati, con l'unica pregiudiziale che venga abbandonata la pratica guerrigliera e adottata una prassi politico-diplomatica.

Farouk Kaddoumi, ministro degli Esteri dell'Olp ed i suoi collaboratori potrebbero trovare ospitalità al Cairo. L'unico ostacolo è una tale eventuale partecipazione del governo egiziano agli accordi di Camp David che hanno posto fine allo stato di guerra con Egitto e Israele e prevedono l'automomia per un milione e 200.000 palestinesi residenti nelle zone occupate da Israele nella guerra del 1967. Tali accordi sono stati respinti da Yasser Arafat e dagli altri leaders palestinesi.

Alcuni osservatori ritengono che l'Arabia Saudita, principale finanziatrice di «Al Fatah», è capeggiata

Arafat, difficilmente potrà accogliere qualcuno dei leaders fuggiaschi, perché si tratta di un Paese che già deve fronteggiare la presenza destabilizzante di circa due milioni di stranieri su una popolazione nazionale di sette milioni di abitanti.

L'Algeria, che nella prima metà di due decenni fa, diede ospitalità e addestramento militare al nucleo originale dei «Fedayin», potrebbe accogliere nuovamente i capi militari dell'Olp, in particolare Saad Sayel (noto col nome di battaglia di Abu Walid) e Khalil Wazir (Abu Jihad). Essi potrebbero ritornare in Algeria con il grosso dei guerriglieri di «Al Fatah». L'Olp è stata sempre strenuo sostenutore del fronte di liberazione Polisario del Sahara occidentale contro il Marocco e potrebbe tornare utile alla politica algerina in quel settore nord-africano.

La Libia potrebbe dare ospitalità a fazioni da lei sostenuta finanziariamente. Si tratta del «Fronte Popolare», un gruppo estremista, capeggiato da un ex avvocato, Ahmed Jebril, il quale comanda poche centinaia di uomini. Costoro potrebbero recarsi a Tripoli.

Le due maggiori fazioni dopo «Al Fatah», il «Fronte popolare marxista per la liberazione della Palestina» di George Habbash e il filo-moscovita «Fronte democratico per la liberazione della Palestina», di Nayef Hawatmeh, con ogni probabilità si addestreranno nello Yemen del Sud, unico Paese arabo alleato dell'Unione Sovietica e retto da un regime marxista.

L'Iran dell'ayatollah Khomeini, potrebbe accogliere inoltre due piccoli gruppi estremisti islamici, il «Fronte di liberazione della Palestina» di Abul Abbas e il «Fronte di lotta popolare» del dottor Samir Ghoshi.

Il presidente iracheno Saddam Hussein, infine, potrebbe riprendersi il battaglione «Qadassiyah» di fede baathista.

Un jet precipita sulle case 146 i morti a New Orleans

NEW — Sono 146 le vittime del disastro aereo avvenuto ieri sera a New Orleans, in Louisiana. Un «Boeing 727» della «Pan American» è precipitato al suolo tre minuti dopo il decollo. I rottami sono caduti sulle abitazioni del quartiere residenziale vicino all'aeroscalo. Alcune case sono state incendiate: si teme che possano esserci molte altre vittime sotto le macerie. L'aereo della «Pan American» era diretto a San Francisco. Dalle prime informazioni sembra che sia precipitato dopo esser stato colpito da un fulmine. In tutta la zona circostante, infatti, infuriava un violento temporale.

L'incidente di New Orleans è il quarto avvenuto negli Stati Uniti quest'anno. Il 13 gennaio un aereo della «Air Florida» precipitò a Washington subito dopo il decollo; il bilancio fu di 78 morti. Dieci giorni dopo un aereo delle «World Airways» uscì di pista finendo nell'adiacente baia.

Martedì incontro Abi

Resta alto il costo del denaro

ROMA — Costo del denaro, segreto bancario, aggi esattoriali e automazione bancaria, sono i principali argomenti all'ordine del giorno del prossimo comitato esecutivo dell'Associazione bancaria italiana (Abi) che si riunirà a Roma martedì prossimo in mattinata.

Sembra esclusa, comunque, una possibilità immediata di riduzione del costo del denaro. A meno di ripensamenti dell'ultima ora, sarà interessante conoscere il giudizio degli «addetti ai lavori» sulla più recente evoluzione dei tassi e come si intende rispondere, almeno da parte delle banche, alla richiesta generalizzata di una loro riduzione. I banchieri esamineranno, poi, il recente provvedimento emanato dal consiglio dei ministri sulle limitazioni del segreto bancario.

Ferme restando alcune perplessità di fondo, il giudizio dei banchieri dovrebbe essere del tutto negativo anche perché il ministero delle Finanze ha recepito alcune indicazioni del mondo tecnico-finanziario che saranno evidenziate nel testo definitivo del provvedimento la cui pubblicazione sulla *Gazzetta Ufficiale* è attesa.

Il problema degli aggi esattoriali è ufficialmente all'ordine del giorno del comitato, ma è scontato che se ne parlerà alla luce degli ultimi provvedimenti di riduzione degli aggi.

La stangata, poi i prezzi saliranno ancora

A colloquio con Angelo Tantazzi, segretario dell'istituto di previsioni economiche animato dal ministro del Tesoro Andreatta - «Il clima d'incertezza può provocare una impennata dei costi»

— *I prossimi mesi particolarmente «caldi» per i contribuenti italiani: i prezzi aumenteranno e arriverà una «stangata». Lo dice anche Angelo Tantazzi, professore all'Università di Bologna e segretario generale di Prometeia, l'istituto di previsioni economiche animato dal ministro del Tesoro, Beniamino Andreatta.*

Secondo Tantazzi la «stangata» sembra inevitabile in quanto lo Stato si trova con circa mila miliardi in meno di quanto aveva previsto di incassare quest'anno. «Chiaro che dovrà recuperarli nei prossimi mesi per riequilibrare il bilancio». *Come?* «O incrementando i contributi sociali — *sostiene l'economista bolognese* — o aumentando le imposte indirette, e quali l'imposta ».

Ci sarebbe un'altra strada, quella della riduzione della spesa, «ma questo si sta rivelando altro tabù» *aggiunge Tantazzi, per il quale, appunto i margini di manovra restano molto ridotti. Quanto all'andamento dei prezzi, il segretario di Prometeia dice che negli ultimi sei mesi la decelerazione dell'inflazione si è fermata e che l'attuale clima di incertezza può provocare un'impennata. E' già certo, comunque, che a settembre balzo ci sarà* «e sarebbe un buon risultato se si riuscisse a contenere la media dei rincari sotto l'1,5 per cento».

Molto, però, dipenderà dal comportamento soprattutto del governo, chiamato a sciogliere i nodi più spinosi per l'economia: i contratti di lavoro, la spesa pubblica, l'inflazione. Se mancheranno provvedimenti adeguati, «è prevedibile che chi fa i prezzi tenderà a spingerli verso l'alto».

Buone notizie, invece, sul fronte della lira. Secondo Tantazzi, dopo l'ultimo riallineamento, la nostra moneta appare forte, anzi «all'interno dello Sme oggi è la più forte». *Questo significa che svalutazioni ne saranno, almeno per un po'. Fa eccezione il dollaro, che per noi come per gli altri europei diventa sempre più caro.*

Altro fattore che mantiene l'attenzione pende è quello dei d'interesse, quali dipende anche il costo finiti i tempi buoni per i debitori: prendere a prestito è diventata un'operazione costosissima e continuerà a restarlo, con gli interessi a questi tassi». *Ultimamente, era stato registrato un leggero calo dei tassi. Se la tendenza continuerà a meno dipenderà dall'andamento tassi degli Paesi, primi fra tutti gli Stati Uniti.*

In conclusione: «Dato che è l'economia che determina il bilancio dello e non il contrario», *come dice Tantazzi, i contribuenti italiani possono aspettarsi riduzione loro potere d'acquisto, cioè di diventare un po' più poveri. Se ci può consolare, ai tedeschi, ai francesi e ad altri europei succede da paio d'anni.*

r. bo.

Savona vuol vendere anche l'albume d'uovo

SAVONA — Ogni anno, in Italia, si producono milioni e quintali di pollame e circa milioni di quintali di uova. Considerando che i consumi pro-capite per la carne di pollo sono di circa kg l'anno, la produzione nazionale potenzialmente soddisfa la richiesta interna; lo stesso dicasi per le che hanno registrato forte aumento delle richieste dato che il consumo è e uova pro capite all'anno.

Ma, questo, nel primo trimestre 1982 l'Italia ha importanto dai paesi comunitari e più precisamente Federale, Francia 55 mila quintali uova e 17 mila quintali pollame. Insignificanti sono, invece, le nostre esportazioni che dovrebbero almeno in parte tendenza all'importazione. Infatti nei primi tre mesi dell'anno esportato 2500 quintali il pollame e uova.

La situazione che coinvolge anche il settore agricolo della provincia di Savona è stata illustrata al Prefetto una delegazione dell'Unione Provinciale Agricoltori che ha chiesto un intervento presso il governo.

«E' l'unico settore zootecnico, quello avicolo, che con enormi sacrifici è riuscito a raggiungere l'autosufficienza, con potenzialità produttiva addirittura superiore al fabbisogno nazionale. Ancora oggi — si legge nel documento consegnato al prefetto di Savona — non hanno un riconoscimento giuridico certo per gli aspetti previdenziali, assistenziali e assicurativi l'albume d'uovo quale legante per l'industria degli insaccati, mentre importiamo allegramente salumi Cee che lo contengono; devono subire la concorrenza di grandi impianti che svendono la produzione finanziati pubblico e saturazione del mercato non solo italiano ma europeo; devono pagare mangime mediamente più 3 mila lire al quintale rispetto ai loro colleghi Cee, a soprattutto dei maggiori noli di trasporto e oneri di sbarco».

Il risultato di tale situazione è che i costi medi, nei primi cinque mesi dell'anno sono stati di 1330 lire Kg per le uova e 1360 per i polli, ricavi. stesso periodo, anche inferiori del 30%.

«Il risultato è — l'Unione — che il settore avicolo che ha un fatturato annuo in Italia miliardi polli e uova e che rappresenta 1/3 fatturato tutta la zootecnia nazionale andrà in rovina; che l'importazione dall'estero aumenterà danno nazionale per il maggior esborso pregiata.

*ROMA — Considerato il pieno assorbimento certificati di credito scadenza 1 luglio 1984 il ministero del Tesoro, allo scopo di soddisfare le del mercato, ha disposto di aumentare miliardi l'importo dell'emissione di tali certificati.

La Ceat al tecnici «Trasferitevi al Sud»

Calo improvviso nella produzione di cavi

SETTIMO — Dopo la Ceat Gomma, anche il settore cavi dell'azienda sta per investito dal vento crisi. I parlano chiaro. Nei primi quattro mesi dell'82, la produzione di cavi ha avuto un incremento sensibile, ora gli ordini sono calati improvvisamente, a seguito decisione dell'Enel di ridurre i propri investimenti.

Si parla di un 50 per cento in meno del fabbisogno ca- in addirittura del per cento per quanto riguarda quelli in carta. Per la Ceat Cavi decisione dell'E- significa un calo di quasi 30 per cento degli ordini, e le prime conseguenze si fatte sentire: 17 maggio il 10 per cento degli operai addetti alla produzione di cavi nello stabilimento di Settimo in Cassa integrazione per tre mesi.

Ai 100 impiegati in cassa integrazione...

Anche il pagamento degli stipendi un po' di tempo avviene con un ritardo di 10-15 giorni, e anche questo è dovuto alla persistente difficoltà che l'azienda incontra nel recuperare i crediti presso i suoi clienti, primo fra tutti l'Enel, che deve saldare fatture 33 miliardi. Nello stabilimento cavi di Settimo c'è un diffuso timore che la situazione si possa aggravare: nell'ultima assemblea voci pessimistiche si sono moltiplicate.

Le preoccupazioni del sigilio di fabbrica e della Fulc sono state raccolte e rilanciate dai rappresentanti dei partiti in consiglio regionale, i quali hanno sollecitato il governo di Roma a mantenere fede agli impegni presi in particolare il blocco dei menti e le forniture pubbliche, il consolidamento dei debiti a breve e medio termine, la ricerca di un partner del settore che affianchi la nei programmi ristrutturazione degli stabilimenti pneumatici.

«Diventate rappresentanti»

parla della Pirelli, che fornisce ad esempio per lo stabilimento Settimo macchinari per le unità produttive o «isole di », dove il lavoro avviene a gruppi.

«A più mesi — dicono Fulc — dall'impegno preso ministri Marcora e La Malfa per convocare un vertice proprietà e sindacati, stato dell'azienda, bisogna constatare amaramente che nulla è stato fatto». Intanto, alla Ceat Pneumatici di Settimo la direzione rinnova 102 tecnici e impiegati in cassa integrazione novembre la proposta di trasformarsi in rappresentanti e venditori nelle regioni meridionali, in sostituzione delle dieci filiali chiuse per ridurre i costi aziendali.

Quasi nessuno accetta per i disagi che il lavoro comporta.

Piero Galasco

Dal luglio 1983

Proibite marmellate di aromi

— *Le marmellate fatte soltanto con aromi e frutta dovranno scomparire dal mercato italiano: dal 5 luglio dell'anno prossimo, infatti, marmellate, gelatine e fetture di frutta dovranno essere obbligatoriamente preparate percentuale minima polpa di frutta (dal al 45 per cento).*

E' quanto prevede un decreto Presidente della Repubblica che ha recepito nell'ordinamento italiano una direttiva della Comunità europea del 1979. Il decreto — entrato in vigore lunedì scorso — dà tempo fino al 31 dicembre per lo smaltimento prodotti confezionati in base precedente normativa.

Il decreto è stato accolto favorevolmente dall'Unione nazionale consumatori.

Credito agevolato per la riforma «sperimentale»

ROMA — Il nuovo sistema di erogazione credito agevolato proposto governo (versamento del contributo statale direttamente al beneficiario passare verso la banca) resterà in vigore per un periodo «sperimentale» di due anni.

Trascorso questo termine si valuterà, in base al suo funzionamento, se confermarlo definitivamente o tornare all'antico.

Lucchini non lascia

Tre miliardi al «tondino» di Settimo

(p. gal.) «Lucchini non divorzia da Settimo? E' la notizia che attendevamo — dice l'assessore ai problemi del Lavoro di Settimo, Angelo Federici —. Apprendere che la sua azienda, contrariamente alle voci che noi raccolto, gode buona salute può che farci tirare un sospiro sollievo. Il quadro della occupazionale Settimo è già allarmante senza dover aggiungere altri elementi di crisi. Metà del settore metalmeccanico l'acqua gola».

Federici fa l'elenco delle fabbriche in difficoltà: Nebiolo, Piemonte Meccanica, Hidromac, Giustina in integrazione, e CMC fallite, per non parlare della Ceat. Segnali tutto positivi arrivano anche Pirelli, soprattutto stabilimento che produce accessori per l'industria automobilistica.

Ritornando Lucchini, anche operai hanno appreso con soddisfazione che il «re del tondino» non la fabbrica di via Leini.

Accordo Regione un accordo di durata biennale per lo sviluppo progetti di informatica applicata alla pubblica amministrazione locale è stato firmato Ivrea fra la Olivetti e la Regione Umbria. L'intesa prevede l'avvio di sperimentazioni in collaborazione con il Consiglio nazionale ricerche.

Gli arabi comprano armi, non gioielli

Valenza cerca strade nuove contro la crisi

VALENZA — *Gli orafi valenzani sono alle prese uno dei tanti «voltafaccia» del mercato. Il prezzo dell'oro fluttuante (ieri, in apertura è salito più dollari), insieme frequenti crisi politico-militari, che Valenza — esportatrice di quasi il 90 per cento del suo prodotto — segue con apprensione, sta lentamente trasformando il tipo degli acquirenti.*

Il Oriente, dove fino a due anni fa facevano gli affari migliori, sparisce scena, impegnato nell'acquisto di armi invece di gioielli. Gli orafi tornano dunque a «giocare» quasi esclusivamente in Occidente (Europa e Stati Uniti), ma qui crisi ormai permanente impone loro nuove strategie.

Entra in crisi il gioiello da «mille e una notte», tempestato pietre preziose, dai costi proibitivi (appunto da «scacchi»); lavoratori grandi e piccoli si convertono produzione di oggetti dove l'oro rappresentare la parte preponderante. Valenza alla ricerca dei segreti una «più facile commercializzazione»: una produzione cioè né di «elite» né di «massa»; specie «alta moda pronta» dell'oreficeria.

Questa piccola rivoluzione ha determinato l'eclissi di manifestazione tipica del settore: la fiera-mercato. I tradizionali grandi appuntamenti primaverili (le due mostre Vicenza) a gennaio e giugno, Mace/ di Milano, la Fiera di Basilea) sono andati deserti o quasi.

La «città dell'oro» in questa situazione fluida, è impegnata su due fronti. Da lato continua a puntare sulla «sua» Mostra del gioiello, in programma ottobre, e fa perché la Mostra, ultima nata (la prossima sarà la quinta edizione) dimostra di l'eccezione che conferma la regola, un crescente interesse degli espositori, il cui numero è in progressivo costante aumento.

Si fanno strada però anche altre iniziative, che vogliono svecchiare i metodi di vendita dei gioielli. L'ultima quella di Mirco Giordano, un giovane fotografo che ha fatto uscire in questi giorni il primo numero di «Gold of Valenza».

«E' un modo diverso — dice Giordano — di presentare gli ultimi modelli (e sono proprio gli "ultimissimi", visto che "Gold of Valenza" viene realizzato in soli tre giorni) Linea Valenza». E' agli operatori settore, ovviamente: viene inviata ai gioiellieri italiani, per ora, ma in futuro anche all'estero. Forse proprio con il «Gioiello in cartolina».

Piero

[illegible] (21 Marzo - 20 Aprile)

Settimana sostanzialmente pesante, nonostante il partner sia fedele ■ qualche giornata si riveli piacevole. La suscettibilità ■ una difettosa conoscenza degli altri possono creare urti per i nati in marzo. I nati in aprile, scontrosi ■ diffidenti, si comportano in modo discontinuo ed egoistico. Il risultato è quello di una insoddisfazione intima.

[illegible] (21 Aprile - 20 Maggio)

I giudizi sbagliati e le impuntature ■ idee preconcette possono creare ■ guai ai nati in aprile, che potrebbero invece vivere ■ settimana serena. Tranquillo, invece, il Toro di maggio che vive sul piano sensoriale con rifiuto ■ tutto ciò che ■ sia concreto ■ tangibile.

GEMELLI (21 Maggio - 20 Giugno)

Il fascino istrionico fa breccia nel ■ opposto. Ma i Gemelli sfruttano abilmente le loro doti in ogni campo ■ ottengono il ■ in tutte ■ sfere della vita. Riescono persino ■ ispirare fiducia nei loro progetti e si garantiscono la fortuna in qualsiasi impresa.

CANCRO (21 Giugno - 22 Luglio)

I nati in giugno si dimostrano pratici e ottengono un successo in una nuova iniziativa. Persino l'amore viene tenuto ■ bada ■ raziocinio. I nati in luglio complicano ■ settimana con un nervosismo accentuato e ■ comportamenti incoerenti. I risultati sono pessimi per i nati il 6-7 luglio.

SETTIMANA DAL 10 LUGLIO

Amore per i Gemelli che sono un po' bugiardi

LEONE (23 Luglio - ■ Agosto)

Ancora sette giorni sereni dal punto ■ vista dei sentimenti e delle attività. Il Leone agisce con pazienza e perseveranza, appiana gli intimi contrasti ■ può contare sul successo duraturo in una impresa a lunga scadenza. Soltanto ■ nati il 23-24 luglio devono diffidare delle prime impressioni e approfondire ogni nuova circostanza.

VERGINE (24 Agosto - 23 Settembre)

La vita affettiva dei nati in settembre lascia molto ■ desiderare: gli stati morbosi della psiche peggiorano ■ rapporti. La Vergine di agosto può contare ■ di ■ settimana ■ dal punto di vista sociale e professionale, animata da novità positive.

BILANCIA (24 [illegible] - ■ Ottobre)

L'incapacità di adattamento alle idee altrui ■ ostacoli alla Bilancia di settembre. I nati in ottobre, meno cerebrali, si sentono appagati ■ loro affetti ■ riescono a estrinsecare in modo sereno la loro personalità. Fanno però eccezione ■ nati il giorno 8, che potrebbero ancora trovarsi in crisi.

SCORPIONE (24 Ottobre - 23 Novembre)

I nati nel Segno mettono in pratica con larghezza le loro iniziative. Aspirano al successo e lo ottengono, anche se in modo un po' materialistico. La fortuna ■ più generosa con i nati in ottobre che continuano á ricevere buone notizie e ■ realizzare desideri ■ speranze.

SAGITTARIO (24 Novembre - 22 Dicembre)

Una sorpresa è possibile per i nati in novembre. Il Sagittario ■ dicembre, nonostante l'equilibrio ■ il senso del dovere, si sente insoddisfatto nell'orgoglio ■ incompreso negli affetti. Meglio evitare le discussioni ■ il partner, se ■ si desidera ■ rottura.

CAPRICORNO (23 Dicembre - 20 Gennaio)

I nati in dicembre devono dimostrarsi tolleranti con qualcuno che potrebbe aiutarli. I nati in gennaio sono incapaci di riconoscere un errore e rischiano il naufragio di un progetto. Il sistema nervoso è scosso: consigliabile la calma per non peggiorare la situazione.

ACQUARIO (21 Gennaio - 19 Febbraio)

I nati in gennaio devono smetterla ■ dare la colpa agli altri per fatti che dipendono dal loro comportamento vago e distratto. I nati in febbraio, ricchi ■ iniziative, si sentono spinti all'azione ■ alla ricerca dell'indipendenza totale. Il successo ■ assicurato soprattutto ai nati tra il giorno 5 e il giorno 10.

PESCI ■ Febbraio - ■ Marzo)

Fortune professionali e sociali importanti, con l'aiuto della persona giusta, per i Pesci di febbraio che ottengo- ■ il ■ in tutti ■ campi, non ultimo quello sentimentale. Dispiaceri di cuore, invece, per i nati ■ marzo, irrequieti ■ insoddisfatti, nonostante qualche ora piacevole.

Influssi lunari

Se i Pianeti lenti (Plutone, Nettuno, Urano) possono influenzare intere annate, se i Pianeti semi-lenti (Saturno e Giove) fanno sentire i loro influssi nell'arco di un ■ i Pianeti veloci (Marte, Venere e Mercurio) agiscono nell'arco di una settimana o poco più, ■ capricciosa, velocissima Luna limita la ■ suggestione a poche ore, ma può spingere gli uomini ■ azioni... appunto lunatiche. Vediamo dunque ■ ■ collocazione nello Zodiaco, giorno per giorno ■ consideriamo le conseguenze.

SABATO 10 — La Luna transita in **Pesci,** ■ 0° e 11°: i ■ in Febbraio o ■ primi due giorni ■ Marzo, morbidi ■ romantici, vivono ■ felice giornata di pura fantasia. Il **Cancro** nato tra il 21 giugno e il 1° luglio dosa in modo equilibrato l'intuito e la comprensione logica. Lo **Scorpione** nato tra ■ 24 ottobre e ■ 2 novembre si dimostra particolarmente socievole e facilita i rapporti con gli altri. La **Vergine** nata tra il 24 agosto ■ ■ 3 settembre non ■ ■ concretare ■ proprie aspirazioni; i ■ di maggio e il **Sagittario** nato tra il 24 novembre ■ il 3 dicembre, sbadati ■ incoerenti, perdono una buona occasione.

DOMENICA 11 — La Luna transita in **Pesci** da 11° a 23°: i nati tra il 2 e il 13 marzo, emotivi e geniali, vivono ■ ore euforiche. Il **Cancro** ■ ■ il 1° e il 14 luglio può contare su di una giornata priva ■ contrasti, ■ ottimo umore; ■ **Scorpione** ■ tra il 2 e ■ 15 novembre è molto dinamico, ma riesce ■ adattarsi ■ ■ circostanze senza cavillare. La **Vergine** ■ settembre, nata tra il 3 e il 15, si sente disorientata a causa di ■ difficoltà in campo sociale. I **Ge-** ■ di giugno, nati prima del 13 mancano di ■ ■ compli- ■ un rapporto. ■ **Sagittario** nato ■ il ■ ■ ■ 15 dicembre si sente psicologicamente inadatto ad un legame e ■ soffre.

LUNEDI' 12 — La Luna transita ■ 23° in ■ ■ 6° in ■ I più gratificati dalla Luna sono i nati tra ■ 13 e il ■ marzo: i ■ godono ■ ■ sensibilità addirittura esasperata, ■ agisce entusiasticamente e in modo risoluto. Il **Cancro** nato dopo il 14 luglio si rivela dinamico ■ esuberante; lo **Scorpione** nato dopo il 15 novembre ha ottimi contatti con il prossimo, irrequieti ■ lunatici i nati tra il 15 e il 30 set- ■ ■ **Vergine** si nutre di utopie e ne ricava soltanto disin- ■ni, la **Bilancia** diventa suscettibile ■ bisbetica. Il **Leone** ■ il **Sagittario** nati ■ primi sei giorni ■ Segno sono i più esibizionisti ■ Zodiaco.

MARTEDI' 13 — La Luna transita in ■ tra 6° e 19°: i nati tra il 27 ■ e ■ ■ aprile ■ divertono ■ meravigliare ■ prossimo con un comportamento discontinuo. Il **Leone** nato tra il 29 luglio e l'11 agosto sconvolge invece gli amici con la sua generosità, mentre ■ **Sagittario** nato tra ■ ■ novembre e l'11 dicembre fa proseliti e coinvolge gli altri nei suoi entusiasmi. Scontenta la **Bilancia** nata tra il 28 settembre ■ l'11 ottobre che diventa ipercritica, ma non ■ ■ stessa. Il **Cancro** nato tra il 26 giugno e il 10 luglio soffre di nostalgie romantiche; il **Capricorno** nato tra il ■ dicembre e il 10 gennaio ■ incupi- ■ e non dà confidenze a nessuno.

MERCOLEDI' 14 — La Luna transita ■ 19° in ■ e 3° in **Toro.** Giornata eccitante per i ■ ■ il 9 e il 24 aprile: per l'**Ariete** l'eccitazione ■ un invito a buttarsi in ■ iniziative, per il **Toro** significa soltanto la gioia ■ vivere in maniera semplice e genuina. Il **Leone** nato dopo l'11 agosto trova la claque che desidera; il **Sagittario** ■ dopo l'11 dicembre vive ■ ■ piacevoli caratterizzate da intima coerenza. La **Vergine** ■ agosto, nata prima ■ 27 e il **Capricorno** di dicembre nato prima del ■ si adattano a qualsiasi ambiente in maniera esuberante e dinamica. Sfiduciati e ansiosi i nati tra l'11 e il 27 ottobre: la **Bilancia** ricerca inutilmente l'armonia interiore, lo **Scorpione** inventa motivi ■ alimentare ■ suo masochismo ■ vi si crogiola.

La Luna dice che...

GIOVEDI' 15 — La Luna transita tra 3° e 17° in **Toro:** i nati tra ■ aprile e il 7 maggio si concedono peccati ■ gola e ■ sesso ■ ne sono entusiasti. Il **Capricorno** nato tra il ■ dicembre ■ l'8 gennaio sorride finalmente alla vita; la **Vergine** nata tra ■ 27 agosto ■ il 9 settembre non incontra ostacoli e ■ ■ ■ dalla ■ routine. Lo **Scorpione** nato tra il 27 ottobre ■ l'8 novembre cavilla più ■ solito durante una improvvisa, immotivata ■. L'**Acquario** nato tra il 24 gennaio e il 7 febbraio non riesce ■ comunicare con nessuno, perché nessuno accetta i suoi consigli. Il ■ nato tra ■ ■ luglio ■ il 9 agosto ■ può conservare una abitudine e si infuria.

VENERDI' ■ — E' il **Toro** nato dopo il 7 maggio a godere delle ■ semplici ■ genuine che ■ ■ può offrire. La **Vergine** nata dopo il 9 settembre dimentica ■ utopie per ottenere un risultato pratico; ■ **Capricorno** nato dopo l'8 gennaio scorda il suo pessimismo cautelativo e ■ confida con gli altri traendone un profondo sollievo. Non riescono invece ■ comunicare ■ **Scorpione** nato dopo l'8 novembre che diffida di tutti, l'**Acquario** nato dopo il 7 febbraio che non trova seguaci, il **Leone** nato dopo ■ 9 agosto che sente bruciare l'orgoglio per l'indifferenza altrui.

Il segno favorito

In questa settimana consigliamo un breve viaggio allo **Scorpione,** se per caso non è già in vacanza. Mercurio in trigono, infatti, protegge non soltanto le attività, ma anche gli spostamenti. E' ben ■ che l'estate, con i ■ colori sfolgoranti, non si addice ■ un Segno che, nella simbologia stagionale, rappresenta la decomposizione ■ foglie. ■ per esempio sulle coste ■ ■ del Nord lo **Scorpione** potrebbe trovare ■ clima soddisfacente. Se poi ■ vuole spingersi così lontano, potrebbe scegliere il Lago d'Orta che ■ fa pensare, nella ■ sua malinconica tristezza, ■ prospettive gaudiose. L'importante è che lo Scorpione parta con qualcuno che sappia usa- ■ attenzione nel seguire i suoi ragionamenti contorti e molta prudenza ■ concordare subito ■ le ■ idee, perché ■ Nostro, pur di polemizzare, potrebbe distorcere ■ suo iniziale pensiero in una sorta ■ vulcanica eruzione. ■ ovunque vada ■ ovunque si trovi, una bella notizia raggiunge in settimana lo **Scorpione,** ■ ■ galvanizza, mentre il denaro non gli manca. Sarà bene, dunque, approfittare ■ favore ■ stelle che ■ permettono né angosce né cavilli.

Il segno in difficoltà

Mercurio in opposizione sembra complicare ■ periodo un po' nero che ■ qualche tempo rende tetre le giornate del **Capricorno.** Il momento è ancora difficile, specialmente per i nati ■ 7 Gennaio, a ■ ■ quadratura di Saturno, mentre il piccolo Pianeta della percezione intellettuale (Mercurio) po- ■ ritardare nuove soluzioni per uscire dalla crisi. Così il **Capricorno,** che decide ■ quello che farà nel 1982, deve cercare di essere più duttile, afferrare le improvvise opportunità e non ■ sfuggire ■ eventuali buone occasioni offerte dalle Stelle. ■ rinunciare ■ programmazione rappresenta uno choc per ■ **Capricorno,** sarà bene che ■ vulta tanto i nati in un Segno plantigrado e serioso rinuncino ■ comportarsi come ■ testuggini e accelerino il loro ■ no, bandendo ogni cautela pessimistica. Infatti, un notevole aiuto potrebbe arrivare, ■ ■ in Dicembre, ■ Generoso Giove che dilata le situazioni ■ permette di guardarsi intorno ■ cipiglio.

Consigli

AMORE — Il **Gemelli,** ■ ■ soprattutto se stesso, in settimana potrebbe trovare qualcuno che condivide questa adorazione per la ■ persona. Già sappiamo che ■ fredda e inibita, ma ■ un partner si dimostra fantasioso ■ riesce a colpire la sua immaginazione con racconti improbabili, il gioco è fatto e ■ una storia. Naturalmente, per far breccia nel ■ dei **Gemelli,** occorre essere abili ascoltatori, ■ senso dell'umorismo e possedere prontezza ■ riflessi e di spirito. Soprattutto occorre dire spesso di no alle folli brame ■ ■ ■ ■ che non prova proprio. Il «no» del partner è quello che più lo affascina e lo soggioga. ■ fa per dire, perché continuerà imperterrito a dire ■ cosa ■ a farne un'altra. Racconterà di ■ prendere ■ volo per Ginevra se è appena sceso dall'aereo, oppure che ■ bisogno di dormire se esce ■ un sonno ■ dodici ■ filate. Ma ciò non vieta che nei prossimi giorni ogni Gemelli riesca a trovare un partner disposto a condividere i più complicati ragionamenti sulla filosofia orientale ■ sui reperti Maya che ■ possono trovare, secondo i **Gemelli,** ■ tetti ■ via Mercanti.

LAVORO — Con Mercurio nel Segno, anche il **Cancro** ■ Giugno, fortunato ■ tutte le attività, dovrebbe concedersi ■ piccola ■. Oltretutto, lui che ■ ■ Mamma più di ogni altro, potrebbe approfittare ■ week-end per svagare l'adorata, ineguagliata genitrice. La coltivata malinconia del **Cancro** e la ■ raffinatezza, che mai sopporta ■ ciabattare degli zoccoli estivi, suggeriscono una puntatina nella decadente Venezia, dove mammà potrà affacciarsi ■ finestre di ■ albergo liberty, ■ parte più silenziosa e consumata della laguna. L'assoluto disinteresse per la cornice mondana giustifica ■ passeggiate alla ricerca di antiche vetrerie fornitrici della Real Casa. Se poi ■ **Cancro,** leggermente avaro, ■ vuole spendere, allora rimanga in città: il lavoro gli procura soltanto soddisfazioni ■ poi può sempre trascorrere la domenica presso amici di famiglia, magari in ■ villa umbertina della cintura, dove ■ trovano tutti i suoi ricordi di bambino.

OROSCOPO OGGI

Raffaella

ARIETE (21 marzo - 20 aprile)

Giornata si preannuncia molto promettente: potrete infatti conseguire il qualche piccola contrarietà momentanea farete bene a minimizzare. Evitate le discussioni anche a costo di fare qualche concessione. Favoriti gli affetti.

TORO (21 aprile - 21 maggio)

I programmi sentimentali che avrete fatto verranno in grande parte delusi; non siate comunque, diffidenti, riuscirete, anche se non subito, a riconquistare la persone amate. anche negli interessi mentre il lavoro procede bene. Promozioni.

(22 maggio - 21 giugno)

La giornata si preannuncia favorevole alla soluzione questioni di lavoro ed perfezionamento di alcuni accordi. Favoriti, inoltre, i rapporti con i collaboratori che, posti su un piano di collaborazione, vi permetteranno di realizzare molto più di quanto non .

CANCRO (22 giugno - 22 luglio)

Evitevi inutili preoccupazioni: le prospettive di lavoro sono ottime e non ne avete motivo. Evitate grandi spese in questo periodo, presto potrete avere quanto desiderate ma è meglio, al momento, economizzare. Buona la vita sentimentale.

LEONE (23 luglio - 22 agosto)

Le vostre prospettive di lavoro non saranno deluse. In giornata infatti risposte rincuoranti circa vostre innovatrici. e i viaggi lavoro vi faranno conoscere persone interessanti sentimentalmente.

VERGINE (23 agosto - 22 sett.)

L'influsso di Giove e Venere in posizione negativa continuerà a rendervi nervosi ed Cercate tranquillizzarvi, per il momento non avete prospettive di miglioramento ma è meglio adeguarsi alla situazione. Cautela, comunque, negli interessi.

BILANCIA (23 sett. - 22 ott.)

La giornata si risolverà positivamente. Trarrete ottime conclusioni e grandi soddisfazioni dai collaboratori soprattutto se avete da poco intrapreso una nuova attività. Anche per coloro in grandi imprese il momento sembra favi

(23 ott. - 22 nov.)

In giornata difficile questioni ordine pratico an- insolute: riuscirete però a trovare un accordo con le persone con cui lavorate circa l'organizzazione del tà. Difficoltà anche negli affetti e in famiglia: cautela.

SAGITTARIO (23 nov. - 21 dic.)

Non cedete depressione alle scoraggiamenti nel caso in cui si svolgesse nelle previsioni. Presto vi riprenderete ed una maggiore energia vi permetterà di risolvere questioni soprattutto nel campo degli affari. Conquiste affettive.

CAPRICORNO (22 dic. - 20 genn.)

In giornata vi a dover affrontare contrasti di lavoro che riusciranno a sconvolgere il vostro quotidiano non eccessivamente. presto gli astri si volgeranno a vostro favore.

(21 genn. - 18 febbr.)

In giornata particolarmente negativi vi renderanno tesi ed irritabili e scontrosi negli affetti: cercate di controllarvi maggiormente la vostra Buoni, per il momento, gli interessi.

PESCI (19 febbraio - 20 marzo)

Saturno, nel vostro oroscopo, contrasterà momentaneamente i vostri interessi: evitate di investire il vostro denaro in nuovi affari che potrebbero non rendere come voi sperate. Buono l'amore.

KOKY

NILUS

Lettere dei lettori

Inflazione di carta bollata

«Come ti muovi ti fulmino», diceva un comico romano. E io correggo: «Come muovi ti bollano». Anche richiede qualcosa che gli spetta di diritto; il cittadino italiano deve presentare domanda carta da bollo, ormai mila lire foglio. In qualche caso, è costretto pagare un supplemento «per l'urgenza». Come dire: vuoi questo documento subito paga di più, aspetta. E' questo un aspetto della pubblica amministrazione addirittura vergognoso.

Senza contare che rinnovare la patente oggi una cifra enorme, senza contare che avere questo cartoncino (non è più meno plastificato) l'attesa l'anno in Francia, dove ho parenti amici, tutto questo non avviene.

Esiste caso limite, quello dell'obbligo da bollo anche denunciare carenze imputabili Comune o allo Stato. Ti rubano in casa? Ti rubano l'auto? Carta bollo, copia l'interessato, copia per l'assicurazione, lunghissime. Ma la colpa di questi furti non dovuta alla mancata sorveglianza da parte delle autorità insomma, «loro» fanno quanto devono e il cittadino paga.

Renzo Monti, Torino

Un treno abolito

Intendiamo segnalare la situazione di estremo disagio per lavoratori studenti creatosi in seguito soppresso treno locale Chivasso - Ivrea N. 7117 in partenza alle 6,54.

Tale provvedimento ha causato il travaso un notevole di passeggeri sul diretto Torino - Pré-St-Didier n. 2131 in partenza da Chivasso 7,11 con fermate a Montanaro, Rodallo, Caluso, Strambino, Ivrea con esclusione 2ª a percorso inferiore 50 km.

I fatti portano due considerazioni:

1) La capienza treno n. 2131 non è stata potenziata funzione delle necessità. I passeggeri che salgono nelle stazioni di Chivasso, Montanaro e Rodallo sono costretti viaggiare sistematicamente piedi, ammassati nel corridoi a scapito oltre che della comodità soprattutto della sicurezza. Tale situazione la può sicuramente confermare il personale viaggiante delle F.S.

2) L'assurda limitazione per 2ª alla percorrenza superiore ai km. Infatti questo treno ha ormai assunto tutte le prerogative di un pendolare e più di un treno per villeggianti Valle d'Aosta.

Pertanto non più logica adottata dalle F.S. che, mancanza di materiale rotabile, cercano in tutti i modi di aumentare i per scoraggiare i viaggiatori servirsi di determinati treni.

Per recarsi ai luoghi lavoro e studio esistono alternative, salvo arrivare prima del necessario e con molto anticipo (circa un'ora).

I sottoscritti questa petizione chiedono pertanto che venga potenziato il servizio in funzione necessità e l'abolizione del vincolo percorrenza minima 50 km passeggeri muniti di biglietto 2ª classe.

Seguono 158 firme

Il tennis azzurro fuori dalla Davis?

DAL NOSTRO INVIATO SPECIALE

CERVIA — Più allenati, più preparati [illegible] piano agonistico, i [illegible] rischiano di eliminare [illegible] azzurri [illegible] Coppa Davis. Non basta il fattore campo [illegible] propiziarci la qualificazione per l'azione finale dei primi di ottobre. Corrado Barazzutti ha infatti [illegible] Chris Lewis [illegible] ora il [illegible] af[illegible] volta ad [illegible] Panatta, anche lui poco allenato, con [illegible] racchetta che non si confà al suo gioco, [illegible] oggi alle ore [illegible] riprenderà [illegible] secondo singolare sospeso ieri [illegible] per oscurità [illegible] l'italiano in vantaggio di 2 set a 1 e [illegible] svantaggio [illegible] 4-3 nella quarta frazione.

Dovesse perdere Panatta, la via [illegible] semifinale diventerebbe [illegible] strada quanto [illegible] ardua per i tennisti italiani che ormai non accettano più critiche convinti come sono di agire sempre per il meglio anche quando sbagliano di grosso. Un [illegible] di Coppa Davis impone grande [illegible] fisica, e soprattutto enorme concentrazione agonistica, dato che [illegible] gare ormai inusuali per [illegible] durata, dato che [illegible] tornei non si gioca quasi più al limite dei cinque set, specie sui campi in [illegible] rossa, [illegible] soprattutto senza tie-break.

[illegible] a questo nessuno ci pensa. Certo, atleti trentenni non possono [illegible] spremuti al massimo in allenamento, bisogna ridurre il carico [illegible] preparazione, [illegible] un minimo [illegible] impegno agonistico prima del match di Cervia andava programmato. Invece nulla, e forse sarebbe [illegible] un allenatore in grado di servire con una certa efficacia. [illegible] [illegible] proprio la risposta al servizio l'handicap maggiore [illegible] che evidentemente in allenamento [illegible] ha [illegible] avuto contro nessuno [illegible] grado di servirlo con la potenza di Simpson. E con palle che non [illegible] proprio delle schegge, [illegible] su [illegible] un campo lento e quasi sabbioso dove i rimbalzi [illegible] imprevedibili come nemmeno sull'erba di Wimbledon, [illegible] sempre [illegible] [illegible] maggior classe individuale per [illegible] di superare [illegible] avversari.

[illegible] c'è dubbio che fra Panatta [illegible] Simpson, a livello [illegible] caratura, la differenza è nettamente favorevole [illegible] no, ma sul piano dell'efficien[illegible] del [illegible] il divario si riduce subito. [illegible] lo scambio [illegible] prolunga, è il neozelandese [illegible] sbagliare [illegible] primo, [illegible] sul gioco rapido, fatto [illegible] due tre scambi [illegible] massimo, questa differenza si riduce. E così appena [illegible] Panatta [illegible] servizio [illegible] entra [illegible] [illegible] dovuta regolarità, [illegible] subito dramma.

Ora non resta che augurarci che Panatta non risenta troppo del caldo e che il servizio lo assista al meglio. Difendere il quarto [illegible] [illegible] un break [illegible] svantaggio non sarà facile, c'è solo da sperare che nel quinto il maggior mestiere di Panatta abbia la meglio, e che poi [illegible] doppio trovi in Bertolucci [illegible] compagno capace [illegible] di assecondarlo [illegible] [illegible] glio, perché Simpson-Lewis [illegible] fermamente intenzionati [illegible] vender cara la pelle, vogliosi [illegible] sono [illegible] capovolgere il pronostico iniziale.

[illegible] Cacioppo

• La Coppa Florio, sesta prova [illegible] campionato mondiale piloti endurance, in programma sul circuito [illegible] Pergusa l'11 luglio, è stato rinviato: i concorrenti iscritti [illegible] soltanto quattro.

Pallone elastico è già ora di verità

Il pallone è arrivato al giro di boa, domani si attacca con il girone di ritorno per la volata finale con Carlo Balocco in veste di [illegible] Il capitano della S. Stefanese Capetta [illegible] stato finora il dominatore incontrastato [illegible] [illegible] (pardon, del campionato). [illegible] fatto [illegible] bello e il cattivo tempo, infliggendo pesanti sconfitte [illegible] tutti i suoi [illegible] versari, Berruti compreso. Difficile in que[illegible] [illegible] trovare punti deboli nel campione [illegible] Monesiglio, [illegible] tanto [illegible] battuta che al «ricaccio» dimostra una continuità di rendimento davvero eccezionali.

Rispetto allo scorso [illegible] Balocco ha acquistato anche una maggior consapevolezza dei propri mezzi, [illegible] maggior equilibrio psicofisico che dovrebbe permettergli di evitare quegli alti [illegible] bassi nel rendimento caratteristici [illegible] finale [illegible] passata stagione. Insomma, finora [illegible] ha dimo[illegible] [illegible] [illegible] marcia [illegible] più rispetto al lotto [illegible] rivali [illegible] una squadra (composta da 3 elementi [illegible] Solferino, Biengio e Garelli) superiore [illegible] [illegible] spanna [illegible] tutte le avversarie. Con questi supporti, la S. Stefanese non può che volare e le 8 vittorie in altrettante partite lo stanno a testimoniare.

Anche [illegible] girone [illegible] ritorno per [illegible] [illegible] compagni sembra tutto in discesa, [illegible] attesa [illegible] quelle finali che [illegible] lui hanno [illegible] costituito [illegible] trabocchetto. Il [illegible] [illegible] preparatore Nardini, [illegible] medico genovese dell'ospedale S. Martino che lo segue fedelmente ogni domenica, [illegible] francamente: «Il miglior Balocco quest'anno lo vedremo proprio nelle finali. Stiamo già studiando una preparazione adeguata [illegible] vista [illegible] quell'importante traguardo: quest'anno il titolo non dovrà sfuggirgli. [illegible] con gli errori alimentari, con un certo disordine nella vita extrasportiva. Bisogna essere [illegible] [illegible] fuori dal campo. Certo, Carlo non potrà reggere tutta [illegible] stagione [illegible] questi livelli, [illegible] credo che [illegible] [illegible] rendimento che [illegible] ipotizzo in agosto sarà fa[illegible] superabile».

[illegible] e Alcardi [illegible] gli inseguitori più immediati [illegible] Balocco, staccati [illegible] tre punti (tenendo conto che il capoclassifica ha gio[illegible] [illegible] partita in più). Finora è andato meglio [illegible] giovane Alcardi; il campione d'I[illegible] ha qualche problema personale e parecchi ne ha la squadra (se avesse Solferino [illegible] posto di Olivieri sarebbe un'altra cosa). Il secondo e il terzo finalista dovrebbero es[illegible] loro.

BALOCCO

Per l'ultimo posto sono in lizza Devia, Bertola [illegible] Rosso. Una bella lotta. Il dieci volte campione d'Italia è ritornato in [illegible] (contro le sue [illegible] previsioni pessimistiche) [illegible] domani ad Alba avrà una gara importante per raggiungere questo traguardo: affronterà Devia che ha un punto in più [illegible] classifica e [illegible] metri di vantaggio alla battuta. [illegible] volta [illegible] ne infischiava di que[illegible] penalizzazioni, ora non più: nella gara [illegible] andata [illegible] state determinanti per portarlo [illegible] sconfitta. [illegible] anche domani perde, addio finali.

[illegible]

Juventus-Widzev Toro-Kaiserlautern

Due amichevoli [illegible] programma [illegible] «Comunale» nel prossimo [illegible] di agosto. Aprirà [illegible] Juventus affrontando i campioni [illegible] [illegible] [illegible] [illegible] (l'ex squadra [illegible] Boniek) presumibil[illegible] il [illegible] o 21 agosto, seguirà [illegible] [illegible] ospiterà i tedeschi del Kaiserlautern (squadra [illegible] Brigel) il 24 o 25 agosto.

Tennis, Castelli vince a Cuorgnè

[illegible] sui campi di Cuorgnè l'undicesima tappa del circuito di Torino del «Grand Prix C.S.A.I. - KIM» con la vittoria del quindicenne Fabio [illegible] sul diciassettenne Marco Bastasin. Gli iscritti erano 106, e il giudice arbitro signor Asiano assegnava la testa di serie n° 1 a Castelli, 2 a Doria, 3 a Zamparelli, 4 a Reviglio, 5 a Molino, [illegible] Bastasin, 7 a Poma, 8 a Borio, i quali puntualmente si trovavano nei quarti di finale.

[illegible] Castelli e [illegible] batte[illegible] rispettivamente Borio [illegible] age[illegible] parte [illegible] del tabellone Zamparelli, [illegible] in vantaggio al 3° set, si [illegible] dando via libera [illegible] Bastasin, mentre la testa di serie n° 2 Doria dopo aver perso il [illegible] il giovane [illegible] [illegible].

[illegible] prima [illegible] poteva [illegible] Ca[illegible] il quale, [illegible] con [illegible] intelli[illegible] [illegible] [illegible]. L'altro finalista [illegible] [illegible] batteva Poma per 6/4, 6/2. Nella finale fra [illegible] [illegible] (è il tema [illegible] di questo circuito), [illegible] batteva un Bastasin pago del risultato raggiunto per 6/2, 6/1.

I risultati in dettaglio. [illegible] 6/4, 6/2; Borio-Ferraris 6/3, 6/1; Reviglio-Effrot 6/2, 2/6, 6/1; [illegible] 6/0, [illegible]; [illegible] 6/3, 6/1; Zamparelli-Appino 6/2, [illegible]; Poma-Garola 7/5, [illegible] [illegible] 6/1, 6/0. Quarti: [illegible] 7/5, 6/0; [illegible] -Reviglio 6/2, 6/2; Bastasin-Zamparelli 5/7, 6/4, 6/4; Po[illegible] 6/3, ritir. Semifinali: Castelli-Molino 6/3, 6/4; [illegible] 6/4, 6/2. [illegible] [illegible] 6/2, 6/1.

Nesti e Varese duello a Sestriere

[illegible] quasi sicuramente giunto ai suoi ultimi giorni di vi[illegible] il record [illegible] Cesana-Sestriere, gara automobilistica [illegible] in salita, stabilito [illegible] lontano 1969 dallo svizzero Peter Schetty su Ferrari. Negli anni successivi in cui si [illegible] disputata la competizione, più nessuno è [illegible] ad uguagliare il tempo (4'53"2, [illegible] 127,859). Dal '73 allo scorso anno, poi, la gara è stata sospesa.

[illegible] ha vinto, per [illegible] [illegible] consecutiva, Mauro Nesti su Osella, che non ha potuto battere il record a causa di una chicane di rallentamento piazzata a Champlas du Col per problemi di fondo stradale. Adesso l'asfalto [illegible] [illegible] perfettamente [illegible] e ci sono quindi buone probabilità che il primato venga superato. [illegible], però, [illegible] vedersela [illegible] [illegible] agguerriti, primo fra tutti il preparatore-corridore torinese Gianni Varese che avrà anche l'appoggio del tifo locale.

I concorrenti iscritti sono complessivamente 208. Le prove avranno luogo oggi pomeriggio dalle 15 alle 19. La gara-inconsapevole domattina alle 11 e si concluderà probabilmente intorno alle 14. Per raggiungere Sestriere si può salire dalla statale di Pinerolo oppure, volendo passare da Cesana, dalla strada vecchia di Bousson, fianco di Cesana.

• Asso — Primo slalom parallelo automobilistico domani mattina alle 10 in viale Rimembranza di Novi Ligure per il trofeo «Città di Novi» organizzato dalla Pubblinovi in collaborazione con l'Aci di Alessandria e il Comune di Novi. La gara è aperta a tutti i tipi di vetture (le iscrizioni possono anche essere fatte sul posto dalle 7 alle 9 o via telefono chiamando il numero 741.592, prefisso 0143). Primo premio è un viaggio in Kenia di 8 giorni; secondo, un televisore a colori. Per gli altri classificati ci sono ricchi premi in na[illegible].

Cavalli e calcio (in tivù)

Stasera a Vinovo televisori a colori [illegible] [illegible] al ristorante permetteranno [illegible] seguire le fasi [illegible] Francia-Polonia. In pista grosso scontro fra [illegible] velocisti anziani in lotta per i [illegible] milioni del Premio Provincia di [illegible] Hachita, [illegible] forma [illegible] gliante, [illegible] Commis[illegible] [illegible] ruolo di favorito, ma anche [illegible] Lieto autori [illegible] miglio [illegible] favola un mese fa a S. Siro propongono la propria candidatura [illegible]

In apertura [illegible] quattro puledri di «2 anni» si esibi[illegible] per [illegible] prima volta in carriera. Voci [illegible] scuderia prevedono uno scontro aperto fra Cristy d'Assia [illegible] Cafrab [illegible] Cedes di Noè, [illegible] al debutto [illegible] settimana fa, in grado [illegible] far valere [illegible] sua prima [illegible] rienza agonistica.

[illegible] penultima riunione di galoppo. Ecco il nostro pronostico: Pr. [illegible] Pinturicchio: Old Stock, Crowned Emperor; Pr. Collegno: Feraglia, [illegible] Gold; Pr. Vanchiglia: Tierchelin, Ronsard; Pr. Gornate: Alfonsa dei Medici, Sapienza; Pr. Bressanone: Larissa, Goodlines; Pr. Chamonix: Salmeggia, Vague à l'Ame; Pr. Olona: Adrienne Mesurat, Mindanao; Pr. Ofanto: Quirius, Fleur d'Orange. Inizio delle corse ore 15,30.

Prima corsa ore [illegible]
[illegible] VOLTERRA
L. [illegible] - m [illegible]

1.	Castrocaro (A. Pasolini)			debutta
2.	Cristy d'Assia (G. Guzzinati)			debutta
3.	Cedes di Noè (M. Binanovic)	-	3	23.4
4.	Carassia (E. Demuru)			debutta
5.	Cafrab (G. Rossi)			debutta

Favoriti: Cristy d'Assia, Cafrab

Seconda corsa ore 21,10
[illegible] OVADA
L. [illegible] - m [illegible]

1.	Borneo d'Assia (V. Guzzinati)	2	1	19.2
2.	Sabbeca (M. Baroncini)	4	3	[illegible]
3.	Bolivia Ve (S. Milani)	3	1	4 [illegible]
4.	Brasseur (R. Giordani)	1	6	1 20.7
5.	Bibob (G. Rossi)	1	1	5 19.3
6.	Bridama (S. Varetto)	4	3	6 19.4

Favoriti: Borneo d'Assia, Bibob

[illegible] corsa ore 21,35
PREMIO CASALE MONF.
L. 4.000.000 - Corsa Trio - m 2100

1.	Attonero (G. Bechis)	3	4	1 —
2.	Cavaliere (E. Demuru)	2	R	3 20.8
3.	Evaiso (R. Giordani)	R	0	1 23
4.	Dindondera (M. Sinanovic)	4	0	2 21.1
5.	Goodman (C. Bosco)	5	R	R 24.5
6.	Fede Galizia (V. Guzzinati)	2	2	0 18.7
7.	Barzetto (F. P. Violante)	3	0	0 —
8.	Ivanor (G. Guzzinati)	4	3	0 21.4

[illegible] Fede Galizia, Ivanor, Goodman

Quarta corsa [illegible] 22
[illegible] FELIZZANO
L. [illegible]

1.	Bolista (M. Santi)	3	2	2 18.4
2.	[illegible] (S. Varetto)	3	4	5 [illegible]
[illegible]	Adiel di Noè (A. Pasolini)	2	1	2 20.3
4.	Arkansas (V. Guzzinati)	1	0	3 20.7
5.	Ginovago (G. Bechis)	0	5	0 17.7

Favoriti: Arkansas, Adiel di Noè

Quinta corsa ore 22,30
PREMIO MONTALENGHE
L. [illegible] (Gentlemen) - Corsa Trio - m 1600

1.	Santag (C. Luciano)	2	0	4 20.4
2.	Cavoseo (A. Dall'Oglio)	0	0	4 21.3
3.	Ignato (T. Slava)	4	4	4 23
[illegible]	Cruico (V. Scampolini)	2	2	4 20.5
5.	Chantal (D. Gariglio)	4	3	0 21
6.	Senestro (C. Verzino)	3	3	0 21.1
7.	Morganton (G. Bechis)	R	2	3 21.2

m 1620

8.	Camp David (R. Scapolo)	1	1	2 18.7

Favoriti: Camp David, Chantal, Senestro

Sesta corsa ore 22,55
[illegible] PROV. [illegible]
[illegible] - m [illegible]

1.	Lieto (R. Giordani)	4	1	4 18.7
2.	Commissario (M. Baroncini)	4	2	1 17.5
3.	Zilo (V. Guzzinati)	1	4	1 [illegible]
4.	Cercavo (G. Guzzinati)	4	3	1 18.1
[illegible]	22 Malasco (G. Rossi)	3	2	3 18.4
6.	[illegible] (A. D'Agostino)	3	1	0 19.4
7.	Hachita (M. Lovera)	3	1	1 18

Favoriti: Commissario, Hachita

Settima corsa ore 23,25
PREMIO TORTONA
L. 4.200.000 - Corsa Trio - m 1600

1.	Affalen (E. Demuru)	4	4	1 19.5
2.	Arhus (M. Lovera)	1	3	2 21.6
3.	Arandel (V. Guzzinati)	0	3	2 18.9
4.	Arsilla (L. Casetti)	0	2	1 21.2
5.	Ancey (S. Alessio)	1	5	2 20.6
6.	Alfa (S. Varetto)	1	6	3 21.6
7.	Accademia Fa (F. P. Violante)	4	R	0 22.7

Favoriti: Arandel, Arsilla

Ottava corsa ore 23,55
PREMIO NOVI LIGURE
L. 3.200.000 - Corsa Trio - m 1600

1.	Bioxi (R. Giordani)			debutta
2.	Bussolino (M. Lovera)	0	0	0 24.5
3.	Bugaciol (S. Varetto)	4	0	1 20.6
4.	Batrasi (G. Rossi)	-	-	3 23.6
5.	Boschino (T. Casera)			debutta
6.	Biscia (A. Pasolini)			debutta
7.	Sussaren (F. Carazzai)	5	R	0 27.2
8.	Sipartito (M. Sinanovic)	-	0	0 —
9.	Brendola (M. Baroncini)	-	0	0 22
10.	Belini (P. Demuru)			debutta
11.	Bonaer (E. Demuru)	5	0	2 22.3
12.	Brigid d'Assia (G. Guzzinati)	-	-	- —
13.	Susana (L. Conti)	6	R	0 23.6
14.	Brunital (F. P. Violante)	0	0	R 26.4

Favoriti: Bioxi, Brigid d'Assia, Bugaciol

18

TUTTOGOL

Supplemento al n. 153 di «Stampa Sera» del 13 luglio 1982

Esce ogni giorno per il Mundial '82

Paolo Rossi Rummenigge guerre stellari

STAMPA SERA

Platini dal dischetto

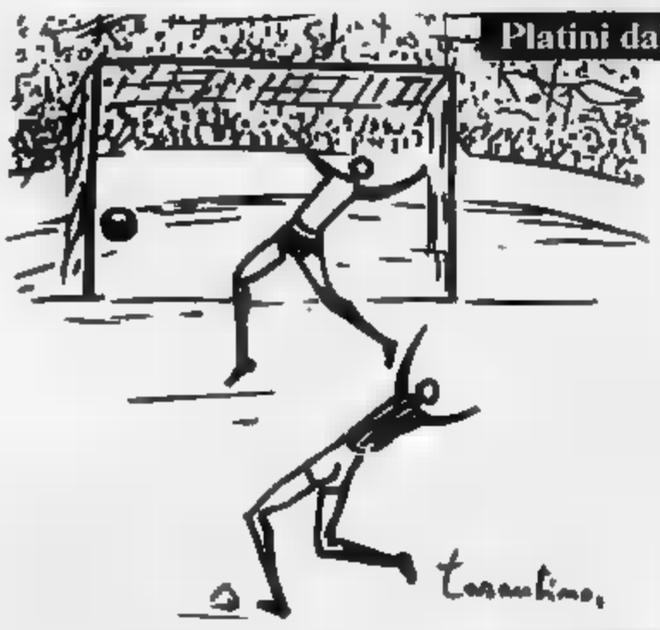

Francia-Germania è stata, [illegible] dubbio, [illegible] partita più drammatica [illegible] questo mondiale: basti pensare che i francesi nei tempi supplementari vincevano per [illegible] a [illegible] e si sono lasciati acciuffare [illegible] superare. [illegible]' quindi più [illegible] comprensibile il loro disappunto, quando già pregustavano la finale di Madrid con l'Italia.

I tedeschi, comunque, hanno dimostrato di essere squadra dalle infinite possibilità [illegible] meritare ampiamente di incontrare gli azzurri nella finale. Stavolta Tarantino non ha avuto difficoltà nel cercare episodi interessanti da illustrare: nel disegno a sinistra il primo gol dei francesi, realizzato da Platini su rigore, [illegible] uno stile ed [illegible] impeccabili.

[illegible] disegno a destra, il primo gol dei tedeschi, con Fischer che tira sul portiere: sulla respinta si avventa Littbarski che mette in rete.

Littbarski rimedia

In Spagna lo chiamano il mago del Mundial

dal nostro inviato [illegible]

MADRID — Trentacinque gradi anche nella capitale della Castiglia. Madrid accoglie la nazionale [illegible] temperature impossibili, ma dopo [illegible] prodezze di Barcellona [illegible] questa squadra non può [illegible] avere il caldo fra i suoi nemici principali. Il trasferimento da Barcellona a [illegible] è avvenuto [illegible] [illegible] «charter» [illegible] un buon numero di tifosi al seguito, che diversamente avrebbero trovato molte difficoltà a raggiungere il centro della Spagna. Tra Barcellona e Madrid c'è un aereo ogni mezz'ora, ma non essendo possibili le prenotazioni, le code all'aerostazione catalana sono chilometriche. Tutti, dunque, sul grande DC8, con gioia di quanti hanno potuto stare vicino agli azzurri.

Ieri c'è stato un altro brindisi. *Lo champagne ormai* [illegible] a fiumi attorno a questa squadra che si avvia a vivere l'atto decisivo del suo travolgente Mundial. [illegible] è diventato in questo momento un superteenico, in Spagna [illegible] parla di [illegible] come l'uomo-miracolo. Il c.t. non va invece a caccia [illegible] rivincite, vorrebbe rispondere [illegible] [illegible] ai accusatori, ma preferisce la via della coerenza e quella [illegible] risultati. Ora è ad un [illegible] dal traguardo più ambito della sua carriera, ma non si sente soddisfatto.

Vuole [illegible] a tutti i costi, [illegible] che la squadra [illegible] in grado di dargli un'enorme soddisfazione, ma al tempo stesso non si nasconde le [illegible] della partita di domani sera contro [illegible] Germania temibilissima: *«Nonostante i tempi supplementari* — spiega —, *non credo che la Germania sentirà la fatica. Certi successi ti danno la carica. Noi, del resto, non* [illegible] *riposati dopo le fatiche di tre partite molto impegnative, giocate sempre sotto un sole terrificante».*

Ma [illegible] abbiamo il signor Rossi. [illegible] considerazione viene facile [illegible] spontanea. Paolo sarà l'uomo in più di questa nazionale anche in questa finalissima? Bearzot non ha dubbi: *«Paolo* [illegible] *gna, [illegible] fa solo il suo mestiere. I miglioramenti collettivi della squadra dipendono comunque anche dalla sua ritrovata* [illegible]. *Io, [illegible] resto, non* [illegible] *dubbi. Già a Vigo era utile per il movimento che faceva sul campo e per il fatto che teneva sempre impegnati i difensori avversari. Gli mancava solo il gol e, appena si [illegible] sbloccato, i risultati non sono mancati per noi* [illegible]. *Paolo è un giocatore di classe autentica, in questo momento sta entrando nella forma migliore».*

ATTORNO [illegible] RUMMENIGGE TANTO MISTERO: IL C.T. DERWALL [illegible] [illegible] NON [illegible]', MA NESSUNO GLI [illegible]E

Ma la stampa spagnola, che elogia Rossi esaltandone le virtù, parla anche [illegible] Bearzot come del mago della situazione. Il c.t. non è disposto ad esaltarsi, per lui prima di tutto viene la squadra: *«Il merito mio è minimo* — ammette —, *sono i buoni giocatori che fanno grande un tecnico [illegible] sono fortunato perché ragazzi in gamba ne [illegible] molti in squadra».*

Uno [illegible] questi è certamente Bergomi, che ha esordito contro i brasiliani controllando bene Serginho ed ha ribadito [illegible] sua grande prestazione giovedì sera contro Lato. Bergomi, però, è pronto a rientrare nei ranghi. Gentile, scontata la squalifica, riprenderà il suo posto e Bergomi non avrà la soddisfazione di giocare la finalissima: *«Ho fatto già più di quanto pensassi* — ammette — *ed è giusto che giochino compagni più forti di* [illegible]. *Comunque, è il momento più bello della mia vita».*

Un ragazzo freddo, senza dubbio più maturo dei diciotto anni che ha. In questo Mundial ha fatto [illegible] di quanto pensasse e ora [illegible] grazie a Bearzot: *«E' eccezionale sul piano* [illegible] *ed è pure un grande tecnico. Quando entri in campo, ti dà una carica incredibile».*

[illegible] Bergomi parla con cognizione [illegible] causa anche Azeglio Vicini, il tecnico che ha avuto il ragazzo con sé nella Under 21: *«Non dovrei essere io a elogiare questo giovane, ché l'anno scorso ha esordito nell'Inter in Coppa con una naturalezza eccezionale. Con me ha giocato solo tre partite nella Under 21,* [illegible] *ho avuto modo* [illegible] *apprezzarne tutte le qualità e infatti l'ho consigliato a Bearzot. E' destinato, senza dubbio, a seguire le orme* [illegible] *Cabrini* [illegible] *Gentile. Anzi, [illegible] 1969 ad oggi è il* [illegible] *più giovane che [illegible] esordito [illegible] Nazionale A».*

Il vice [illegible] Bearzot ha seguito, l'altra sera, la Germania nella semifinale [illegible] la Francia, quindi meglio di altri può parlare delle possibilità [illegible] della nostra squadra [illegible] questa partitissima: *«E' [illegible] squadra di esperienza, di grinta, con uomini di [illegible] natura internazionale. Non ha punti deboli. Credo che i tedeschi non risentiranno dello sforzo [illegible] trenta minuti supplementari, perché una squadra [illegible] temperamento come questa [illegible] la cava sempre. Comunque direi che, nonostante tutto, partiamo alla pari. Solo se [illegible] campo ci sarà Rummenigge, per noi saranno veramente dei guai».*

Come l'ha vista

Tedeschi capaci di ogni risultato

[illegible] BRUNO GARZENA

Domenica si chiuderà il Mundial della Spagna [illegible] l'Italia protagonista dell'atto finale e protagonista per di più con pieno merito ed unanimi riconoscimenti critici. Possiamo veramente [illegible] fieri [illegible] pronti, qualunque [illegible] sia il risultato finale, ad applaudirli al loro ritorno.

Nostro avversario [illegible] la Germania che certo [illegible] ha bisogno [illegible] essere spiegata: [illegible] sicuramente [illegible] sempre una delle nazionali più solide e collaudate del mondo. Ai suoi già eccellenti valori tecnici [illegible] atletici è capace di aggiungere una capacità straordinaria di rimonta voluta con una determinazione sbalorditiva. Ne [illegible] [illegible] qualcosa i francesi, ultime vittime di questa [illegible] me forza di reazione.

Non dimentichiamo che dopo i primi minuti del primo tempo supplementare la Francia era in vantaggio per ben 3 a 1 e probabilmente [illegible] convinta di farcela a condurre [illegible] porto un risultato positivo. Ed è stato questo, forse, l'errore dei francesi: i tedeschi non si arrendono mai, non [illegible] danno mai per vinti.

Contro [illegible] loro quali [illegible] rilassarsi, qualsiasi risultato può essere rimesso in discussione nel volgere [illegible] pochi minuti. La partita fra Germania e Francia è stata molto bella ed avvincente, ricca di tutto quello che una partita di calcio può offrire: emozioni [illegible] non finire, alcuna [illegible] risultati supremazie che venivano ribaltate, gol di ogni genere, gioia dell'uno disperazione dell'altro, tutto, nel volgere di pochi minuti, veniva rovesciato.

E' certo che molto del successo [illegible] che il calcio continua ad avere di fronte alle platee [illegible] tutto il mondo è dovuto a questo tipo di incognite che ogni partita può avere in sé. Ed [illegible] a Madrid! E che la guerra sia con noi.

[illegible] cosa [illegible] nsa...

Un sogno che può diventare realtà

di GIORGIO PUIA

La Germania è finalista con gli azzurri dopo i tempi supplementari [illegible] i rigori. A posteriori [illegible] mi sento [illegible] affermare che [illegible] gli azzurri era meglio incontrare la Francia. Non bisogna dimenticare, infatti, [illegible] i francesi hanno dominato per buona parte della partita e che all'[illegible] del primo tempo supplementare erano [illegible] vantaggio per 3-1 e nessuno avrebbe scommesso una lira sulla qualificazione dei tedeschi.

Solo per quanto riguarda l'esperienza [illegible] l'abitudine dei [illegible] squadra tedesca a giocare partite di finale, forse sarebbe [illegible] stato più opportuno affrontare [illegible] squadra francese. L'entrata [illegible] campo [illegible] Rummenigge ha galvanizzato la squadra [illegible] e la rete del 3-2 l'ha trasformata.

Ciò che mi ha maggiormente [illegible] colpito è il carattere di questi tedeschi: mai domi, mai vinti, questo senso di superiorità che può condizionare l'avversario. Però anche [illegible] sotto questo aspetto caratteriale non siamo da meno. [illegible] avversari di [illegible] riusciamo [illegible] esaltarci ed [illegible] rendere di più.

Penso che l'assetto tattico tedesco, un 4-3-3 con Stielike libero e i due Forster marcatori [illegible] [illegible] Rossi e Graziani [illegible] recupererà [illegible] [illegible] bira), semplifichi sulla [illegible] quello che sarà il disegno tattico della partita: marcamento a uomo in difesa a misto uomo-zona a centrocampo.

Indipendentemente dalla presenza di Rummenigge (abbiamo visto quanto vale questo giocatore sia in fase [illegible] rifinitura che di realizzazione), credo che gli azzurri, se giocheranno con lo stesso animo, grinta, determinazione, sacrificio, ammirati [illegible] Argentina e Brasile potranno far diventare realtà quel sogno [illegible] vittoria che è nella mente di tutti gli italiani.

Fra «Pablito» e il «Kaiser» un «bolero» a SUON di gol

[illegible] nostro inviato [illegible] [illegible]

MADRID — *Paolo Rossi [illegible] Karl Heinz Rummenigge (Boniek permettendo) si sfideranno domani sera al Bernabeu per il titolo di capocannoniere del Mundial. Sono appaiati a quota cinque. [illegible] gol al Brasile, due alla Polonia: [illegible] ruolino [illegible] marcia impressionante per Pablito, che però ci tiene di più a diventare campione del mondo che [illegible] vincere [illegible] classifica [illegible] tiratori scelti. Se poi dovesse centrare entrambi i traguardi, dopo [illegible] suo primo scudetto con la Juventus, ciò lo ripagherebbe delle amarezze passate nei due anni [illegible] squalifica.*

[illegible] *Rossi non [illegible] lascia turbare da questo [illegible] duplice sogno, non è condizionato dallo scettro di re dei gol. E' calmo, tranquillo, sorridente. Anzi [illegible] di gusto dopo i giorni tristi passati a Vigo, quando evitava d'incontrare i giornalisti che [illegible] sottoponevano a dei botta-risposta che sembravano più interrogatori che interviste. Quasi fosse un usurpatore, avesse tolto il posto [illegible] qualcuno rimasto in Italia. Ma Rossi aveva semplicemente risposto [illegible] chiamata di Bearzot, che credeva nella sua classe e soprattutto riteneva che, passando il primo turno, questa sarebbe venuta fuori. Adesso è lo stesso commissario tecnico [illegible] spegnere gli entusiasmi che si stanno accendendo attorno a Rossi.*

«Da lui [illegible] aspettava quello che sta facendo — ripeteva ieri Bearzot —. La gente ha la mania dell'iperbole: prima lo si vuole fuori, poi [illegible] si pone [illegible] altare. Rossi [illegible] smarcava già a Vigo [illegible] i miglioramenti suoi [illegible] quelli della squadra venivano da questo atteggiamento tattico importante. [illegible] adesso segna e questo è il suo mestiere. Aveva soltanto bisogno [illegible] contrasto, di riabituarsi all'impatto fisico [illegible] gli avversari. Non è cresciuto in fretta: [illegible] giovane, aveva già all'attivo tre partite di campionato più le amichevoli di Ginevra e Praga. I tre incontri di Vigo gli hanno restituito la con-

(• SEGUE)

Seguiamole alla tv

OGGI

POLONIA-FRANCIA
Finale 3° [illegible] 4° posto
[illegible] Alicante ore 20
Diretta rete 1 [illegible] Capodistria

DOMANI

ITALIA-GERMANIA
Finale 1° e 2° posto
a Madrid ore 20
Diretta rete 2 e Capodistria

Lo scrivono gli altri

LA GAZZETTA DELLO [illegible]

«Pronostici impossibili»

Mai [illegible] questo campionato [illegible] mondo le valutazioni tecniche sono [illegible] quasi costantemente esposte ai capricci e alle beffe della na[illegible] imponderabilità [illegible] calcio.

TUTTOSPORT

«Pol sono proprio mostri, quei tedeschi?»

Il tennis tedesco, sul campo, potrebbe [illegible] meno mostruoso di quel che si può pensare. Ma l'importante è che mostro resti e che quale mostro si configuri nell'immaginazione dei nostri.

TUTTOSPORT

[illegible]

Zoff: «La Germania ha giocato i supplementari, ma noi abbiamo [illegible] l'handicap della partita diurna, [illegible] un clima torrido. [illegible] noi la finale è [illegible] un premio, ma non [illegible] accontentiamo, vogliamo [illegible] vittoria».

[illegible] DELLO [illegible]

[illegible]

Per la prima volta [illegible] fronte nell'ultima sfida i due Paesi che, dopo il Brasile, più hanno inciso nella storia dei mondiali: due titoli, quattro finali, ben dieci [illegible] in dodici tornei. [illegible] sempre le più irriducibili rivali dei maestri sudamericani: una [illegible] domani sera è affiancherà nell'albo d'oro.

CERTIFICATO N. 267 DEL 23-12-1981

In curva con panini e Guerin

di NICOLINI

Andando a scuola dai Christian Brothers, i «gesuiti poveri» irlandesi di via Marcantonio Colonna, era naturale che la domenica mattina, dopo la messa, si giocasse a calcio. Il campo però non era (la differenza c'era, cappelle) nell'edificio della scuola. Era il campo dei Cavalieri di Colombo, a valle Giulia. Il direttore del campo era l'insegnante di matematica delle medie, il professor De Carolis, con qualche inevitabile confusione circa il suo ruolo nella scuola. Le partite erano riservate agli alunni delle medie, così terminate le elementari, la prima domenica della mia prima media, mi ritrovai in fila con gli altri sul campo dei Cavalieri di Colombo, per essere scelto da uno dei due capitani. Con il progressivo dispiacere non venni scelto da nessuno. Il gioco però mi appassionava, e così seguii lo svolgersi della partita, dal centro del campo, contando ogni pallone che avevo scelto (e che mi aveva rifiutato).

Seguitavo la domenica mattina a recarmi al campo dei Cavalieri di Colombo, e mettermi in fila, e a non venire scelto. Una domenica mattina (si giocava in nove contro nove) eravamo presenti soltanto in dodici, così fui scelto anch'io. Per il mio battesimo, fui schierato in porta, ruolo che evidentemente era ritenuto meno attivo degli altri. Stetti in piedi per un rispettoso quarto di minuto, vedo arrivare verso di me la prima palla. Mi avvicino, la blocco, e quella finisce alle mie spalle. Dopo dieci minuti, i gol che avevo subito erano più di quattro, senza che fossi riuscito una sola volta a toccare il pallone.

Finì la partita fuori dai pali, in un ruolo indefinito. Seguivo le palle, come ero abituato a fare dal bordo del campo, senza raggiungerle mai. Di calci d'angolo avanzavo, mi mettevo al palo opposto a quello in cui si trovava a difendere il portiere avversario, con corretta posizione che avevo appreso dai giornali. Avevo da poco anche avuto acquistato, in attesa di un traversone che nessuno pensava di indirizzare dalle mie parti.

Finii così per rassegnarmi nelle domeniche successive, al ruolo di tifoso, e ad apprendere le intemperanze verbali, e giù a seguire dei movimenti di una palla (la avevo ormai appresa) per me irraggiungibile.

Ado ci andai la prima volta anni avrò avuto nedici anni, non per vedere la Roma o la Lazio. Giovanni, l'ex carabiniere che aveva sposato Giovanna, la nostra ex domestica (a che mi aveva, mi dicevano e un po' mi ricordavo, salvato la vita una volta che ero scivolato nella vasca da bagno), mi condusse ad uno spareggio (per la promozione in serie C?) in cui era impegnato il Colleferro. La partita si svolgeva allo Stadio Flaminio. Ricordo che Giovanni portato per me un panino con la carne e la verdura, restò nella mia mente, per molto tempo, il silenzio dello spettatore di una partita di calcio. Il tifo lo facevamo per il Colleferro ma alla distanza venne fuori la squadra avversaria. Così appresi, senza troppo dolore, poiché il mio tifo per il Colleferro non era troppo acceso, la strada delle delusioni dello spettatore. Troppe volte l'avrei dovuta percorrere. Ricordo — anni dopo — la partita Roma-Verona, all'Olimpico, dopo la vittoria in trasferta sul del Cagliari e la morte successiva, negli spogliatoi, di Taccola. In della (mi ero recato per tempo in Sud per trovare un buon posto) parlavo con un tifoso che la domenica precedente si era recato a Cagliari, che aveva visto Taccola... Mi sembrava una condizione epica quella di tifoso che seguiva la strada in trasferta. Al posto di Taccola segnò Landini, che toccava la palla con qualche goffaggine ma con alcuni scatti imprevedibili per il controplace segnò il Verona, una volta, due volte. E le bandiere del club Taccola vennero ammainate, per rispuntare con un gol di Pelè, in finale entusiasmante, la Roma all'attacco, ma inutile per il risultato.

La partita che mi rese più popolare la vidi per televisione, i messicani 1970 si sorpresero militari. Dopo due alla Cecchignola aveva allevato ufficiali, alcuni in ritardo per (suppongo), indussero il Comando della scuola a riconoscere in me una scarsa attitudine militare, ed a trasferirmi, nel giro di ventiquattr'ore, al Battaglione genio pionieri «Lagnano».

I mondiali vennero a coincidere con il precampo estivo, a Sarzano, vicino di partire per Barcellona, avevo l'orrore di lasciare i miei portaogli nella mia Simplex il giorno della doccia. Così al mio ritorno non lo ritrovai. E così venni, altrettanto naturalmente, adottato dalla mia compagnia (compagnia da cui mi divideva una certa differenza di età, erano tutti di quasi dieci anni più giovani di me). A turno andammo a pranzo, e mi trovai così poco come in periodo in cui, fino all'arrivo di un vaglia da casa, non avevo una lira. Con Schiavo, Gelati (che giocava nel a fare «l'ortolano», vendeva verdure), ci si vedeva più spesso che con gli altri, e con loro comunicai, un po' per gioco, a scommettere sulle vittorie della squadra italiana, nonostante il deludente avvio, le vittorie di misura, i pareggi zero a zero. Venne la vittoria sul Messico, ed alla vigilia della semifinale con la Germania mi lasciai andare ad un pronostico: «L'Italia per uno a zero. Un gol, e poi la difesa blocca i tedeschi». La ragione, il pareggio tedesco, il gol di Schnellinger al minuto novanta. «Non c'è problema. Abbiamo sbagliato sul punteggio, ma non sullo scarto. Nei tempi supplementari vinciamo noi». Sul tre a due il favore della Germania restavo il solo a credere, con ostentata sicurezza, nella vittoria italiana. Peccato che il gioco non mi sia riuscito una seconda volta, nella finale con il Brasile. Mai chi avrebbe immaginato i brasiliani, mi sembrarono nelle altre partite, saputo bloccare con tanta Riva e Boninsegna?

Essendo nato nel 1942, l'anno dello scudetto, ero destinato a diventare tifoso della Roma. Lo divenni però tardi, dopo anni di tepido innamoramento per la Fiorentina stellare dello , in anno all'ultima giornata, e soprattutto per l'Inter europea di Herrera. Con Herrera allenatore della Roma, decisi tifoso di frequentare lo . La domenica andavo all'apertura dei cancelli, per trovare un buon posto in Sud, con panini, giornali sportivi, messaggi il «Guerin sportivo» uscito il lunedì prima, non gialli, di fantascienza. Mi insegnare il tempo poi molto raro che leggessi. Preferivo vedere le delle stelle. I suoi rituali complicati, lo schieramento dei club giallorossi (e avversari, soprattutto quando veniva il Napoli), gli striscioni, gli fino all'arrivo di Dante, pochi secondi prima del fischio d'inizio, il capotifoso della curva Sud, accolto dal grido di «Dante! Dante!», che assumeva la direzione del tifo, dava il via ai gridi forse più con le braccia che con la v

Senza abbandonare il tifo giallorosso, amici, progressivamente, di recarmi allo stadio, preferendo alla visione diretta della partita la lettura dei giornali del lunedì, dove il gioco della Roma — attraverso le osservazioni del «mago» — appariva sempre più razionale, in sviluppo, battuto soltanto dalla sfortuna. Poi ero che questo gioco lì per venirmi a noia, e mi ritrovai un po' per alla condizione laica di tifoso interessato, disposto a giurare dalla sua ma non più tanto a soffrirne...

Questo rapporto di delusione tra tifoso e squadra, che portava a guardare con preventiva rassegnazione le un po' impegnative, credo non fosse solo mio ma di tutta la città. Dopo le prime cinque si guardava già all'anno dopo, all'avvento tanto immancabile quanto sempre rinviato di una grande Roma. «Forza Roma, forza lupi, sò finiti i tempi cupi». E invece i tempi divennero sempre più cupi, fino alla morte di Vincenzo Paparelli, ucciso durante un derby Roma-Lazio da un razzo proveniente proprio dalla curva Sud...

Così una di natura sicuramente italiana (e forse europea) di Liedholm e Falcao mi è arrivata addosso mentre facevo altro, ci avevo creduto subito, ben altra tempra di tifoso da me come me. L'anno trovato il tempo di a Torino, mi parve fosse la penultima di campionato, per Juventus-Roma. Finì zero a zero, e con quel risultato anche le speranze di scudetto. Petrosian, tranquillo (apparentemente) diceva: «Sarà per l'anno prossimo». Poi io ricordo davanti al televisore, nel suo studio di sindaco, per la finale di Coppa Italia tra e Roma. Al gol del Torino accusò il colpo: «Vuol vedere che la jella...»

A me pare che di questa Roma un po' di merito vada anche ad una città diversa, non meno appassionata ma più composta nelle sue manifestazioni di tifo, forse una città in cui si avverta l'inizio di una vita più ricca, contraddittoria, complessa per esaurirla — pure simbolicamente — giro di minuti. Molto naturalmente a Liedholm, che ci dimostra come anche nel calcio l'audacia musica, la capacità di sperimentare schemi diversi (la difesa «a zona») e di mantenerli, anche quando i risultati non siano immediatamente soddisfacenti, e la professionalità siano vincenti.

Carlo, non tutto è cultura allo stesso modo, ma non sente nulla che sia indifferente per la cultura. Così un calcio moderno, l'intelligenza pluriloso che il mio, la preparazione piuttosto che l'improvvisazione, contribuiscono. Caro Gianni Brera, caro Antisanino (per me Ibsen solo dietro tra gli scrittori italiani) che Roma non sia più il capisaldo dello scirocco?

Da «Il calcio è una scienza del mare» di Valeriani. Per gentile concessione di Savelli.

Trapattoni carica gli azzurri «Restituite colpo su colpo»

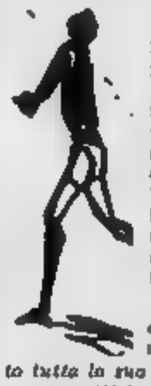

MADRID — «*Siamo decisamente forti*». L'espressione di Giovanni Trapattoni, che gusta fino in fondo questo finale Mundial. Da ieri il Trap ha lasciato le assolate spiagge della Costa Brava per scendere a Madrid, dove domani assisterà alla finalissima. Il tecnico bianconero è raggiante per il sulla Polonia e guarda ottimismo alla partita di domani contro quella Germania che sempre ammira e che porta ogni volta esempio di squadra ideale.

Dice il Trap: «*Ci attende un impegno durissimo perché anche nella semifinale la Francia la Germania ha dimostrato tutta la sua potenza, la sua capacità tecnica e la tenacia nel ribaltare un risultato che le era largamente sfavorevole. Sul 3-1 i tedeschi non hanno calato le brache. Sono queste le squadre che vanno*». Secondo Trapattoni, l'Italia, nonostante tutto, avrebbe certamente trovato difficoltà contro la Francia: «*I francesi hanno gioco che si adatta meglio alle nostre caratteristiche — spiega il Trap —. Comunque, con questo voglio dire che la Germania ci farà a pezzetti. La partita è tutta giocare, ma riusciremo a spuntarla subito al-*

l'insegna del prendere e del dare».

Trapattoni confida inoltre nella stanchezza dei nostri avversari: «*Mi auguro che quella mezz'ora in più di gioco e lo stress dei rigori influiscano sul loro rendimento. Ma non dobbiamo illuderci troppo, questi non sono mai morti. Noi abbiamo però un Paolo Rossi in più ed anche se contro questi arcigni avversari sarà vita dura, è logico da parte nostra che ci aspetti in lui, che in questo momento trova in ottime condizioni. Contro la Germania dovremo mettere in mostra tutte le qualità dimostrate in queste partite della seconda fase, confidando appunto nella buona di Paolo. I piedi potrebbero partire i gol decisivi. Siamo in finale pieno merito ed ora cerchiamo di giocare fino in fondo le nostre carte*».

Trapattoni guarda la Nazionale, ma pensa anche alla Juventus. Lo stress fisico e psicologico cui sono sottoposti in questi giorni sei dei suoi giocatori lo preoccupano poco, vede eventuali ripercussioni che il potrà sul campionato e sulla Coppa Campioni: «*Purtroppo, penso alla brutta andata — ricorda — che abbiamo fatto dopo i mondiali del '78 e tocco ferro. Spero che magari, vincendo il Mundial, i giocatori tornino a casa carichi e pronti per la dura prova che ci attende*».

A proposito di Coppa dei Campioni, Trapattoni parla anche di Platini, che l'altra sera ha dato spettacolo: «*Il francese — conclude — ha dimostrato una volta di essere un giocatore freddo, intelligente. Più lo vedo e più mi rendo conto che abbiamo fatto un acquisto azzeccato*».

Con lui, e Boniek il una grande Juve, insomma. Trapattoni non fa commenti, ma sorride maliziosamente e già pensa a quando potrà averli tutti e tre a disposizione per formare il grande squadrone che sogna.

f. v.

Orgogliosi di essere italiani

di SARA

Mai come in questi giorni il mondo è stato tanto... rotondo. Così allontanati i nemici il calcio che con la sua invadenza sacrifica tutti gli altri sport (e l'atletica ne sa qualche cosa) mi sembra dovermi dedicare anche mio spazio agli azzurri che tanto ci hanno fatto morire e rinascere orgogliosi in queste serate afose. Dall'inizio dei mondiali c'è un'ansia a paralisi generale alle cinque della. Si diradano appuntamenti, si abbassano le serrande dei negozi anche i campi sportivi diventano deserti.

Già, per essere più vicini alla nostra squadra e soffrire e gioire lei anche noi ci siamo adattati ad alzarci nelle ore più il sole allo in notturna e sopportando l'agitazione pre-partita di qualche alle. Ma che soddisfazione immensa ci avete saputo dare... e non è ancora finita!

Quante cose state dette e scritte a sproposito, quanta buona fede! Solo chi ha fatto e fa dello sport seriamente quante siano le difficoltà per raggiungere il massimo, guarda può capire perché non si

fatta strada dell'allenamento e come possa influire il della responsabilità negli impegni importanti. La critica fa bene ma l'esagerazione è una condanna. La stone squadra italiana ha avuto dell'in. Contro Argentina, Brasile e Polonia sono in campo capitanati uno Zoff più felino che mai. Da tanto tempo volevamo vederci giocare così liberi dall'incubo dell'avversario, finalmente capaci che le barriere non esistono non si creano. Per molto tempo ci farete sentire fieri di essere italiani.

Paolo Rossi e Rummenigge

(Segue dalla 1ª pagina)

dizione ed ora in forma si è normalmente a dicembre. D'altra parte, un elemento di classe non dimentica giocare. Non dimenoghi però meriti superiori alla realtà: tutta la squadra ha fatto in pieno il proprio dovere e continuerà a farlo, fino in fondo».

Tuttavia i gol di Rossi contano — e il suo guizzo vincente, la rapidità, l'opportunismo sotto rete hanno entusiasmato milioni di telespettatori, ed il pubblico che ha assistito direttamente alle ultime partite dell'Italia sottolineava le sue veroniche degli «olé». Un giornale sportivo spagnolo, dopo la tripletta con il Brasile, aveva titolato: «Oh Rossi!».

Cosa accadrà nella finalissima? Rossi sarà sicuramente «sorvegliato speciale» della difesa tedesca, che già conosce, anzi Bearzot dice che verrà sottoposto ad un controllo feroce. «La Germania Ovest non è sona ma a uomo», ricordava Bearzot. Lo sa anche Rossi, che ha già incontrato la Germania a Buenos nel 1978. Quell'incontro finì 0-0.

Conosce anche il Bernabeu, dove disputò un'amichevole con la Spagna. L'Italia perse 2-1, ma lui disputò una buona prova, creando le premesse per il rilancio grande stile che doveva avvenire alcuni mesi più tardi a Mar del Plata con la Francia. Fu lì che nacque «Pablito». Adesso, dopo un periodo buio, è risorto. E l'Italia si affida ancora ai suoi gol perché il sogno mondiale realtà.

ANTOGNONI: ANCHE LUI IN FINALE?

«Con il cuore a Madrid» giurano i tifosi azzurri

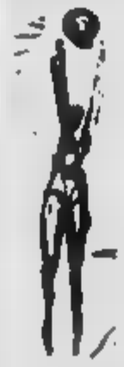

Alè Mundial. In questi giorni non si parla d'altro, e l'attesa Lunedì, martedì più tardi, tutto sarà finito, la grande avventura non sarà che un ricordo, e si tornerà triste quotidianità. Ci accorgeremo che la benzina è aumentata, sigarette pure, l'economia traballa, nel mondo ci si motivo, e in breve le sciagure pubbliche e private ci aggrediranno nuovamente con tutta loro drammaticità. Quelli che scandalizzano davanti alle esplosioni di tifo scatenato, alle parate, alle feste, agli eccessi patriottismo calcistico, ai bagni e alle bandiere, non si rendono conto dei motivi che stanno alla base di tutto ciò.

La verità è che gente ha voglia di buone notizie, voglia di allegria, di vittorie, di gioia. Da due settimane, si accendere la televisione, aprire giornale senza essere assaliti da un senso di angoscia, di frustazione, di paura. Perciò stiamo diventati tutti un po' tifosi, anche quelli che il calcio non avevano mai considerato.

Dicono che non giusto trattare da eroi undici giovanotti in mutande che tirano calci ad un pallone. Non è vero. è giusto aver bisogno di eroi, questo Quando ci degli eroi vuol dire che le stanno andando davvero male. Ma visto che di eroi ormai si parla apertamente, parliamo dell'eroe numero uno, Lazzaro resuscitato, di «Pablito Paolorossi gooool» che in questi giorni fa sognare milioni di italiani. Nel clan dei tifosi juventini è festa grande, le interminabili discussioni di fronte Stadio Comunale hanno in — eroe il protagonista indiscusso. «*Tutti gli davano addosso* — Sergio Massa, uno dei "Tutti del Combi" — *adesso lo considerano un salvatore della patria. Non dovevano neanche portarlo in Spagna, hanno scritto certi giornali. non lo portavano. I gol chi li segnava? Pruzzo?*».

«*E' vero, lo ho capito* — ammette un altro tifoso, Piero —. *D'altra parte, dopo anni di inattività, e le prime partite giocate sottotono, chi si sarebbe aspettato una simile esplosione?*». L'esca è gettata, e ciascuno vuol dire la sua. «*Paolo ha segnato degli splendidi gol* — dice Vittorino Vienna —. *Ma non dimentichiamo che ha alle spalle una squadra stupenda. Ora c'è Rossi in auge, ma perché allora non si parla anche di Scirea, un giocatore meraviglioso?*».

«E' — aggiunge Sergio «Juventus primo — *tutti bravi, anche Graziani che a non piace. Come può criticare giocatori tanto generosi? facciamo anche un po' d'autocritica: dopo le prime partite, chi si che avrebbe scommesso un soldo bucato sulla Nazionale*». Il «dialogo massimi sistemi» (per vincere Coppa, naturalmente prosegue sotto il sole di questo luglio torinese così mediterraneo, così «spagnolo». Ciascuno, in cuor suo, invidia chi domani sarà Chi resta qui, si prepara spiritualmente. Domani l'Italia ferma. Non ci azzardiamo a dire che il concerto Rolling Stones sarà un «bagno», ma certo molti preferiranno correre rischi e restare davanti ai televisori. Dopotutto, Jagger e compagni inglesi, e cos'abbiamo noi spartire con questa gente, che si fatta eliminare dagli spagnoli, noi, che abbiamo battuto Brasile Argentina, e in finale? Neanche i tedeschi ci fanno paura.

Questo pensano i tifosi, e preparano la festa. Che sarà festa sul serio, se si avvererà la previsione del nostro «veggente», quello che ha preconizzato i punteggi esatti delle partite Argentina, Brasile e Polonia, e che contro Germania conferma l'uno a zero, con qualche chance anche per il 3 a 1. Festa, non occasione per eccessi indegni, per ignobili intemperanze. Abbiamo saputo persone malmenate teppisti, durante i festeggiamenti dei giorni scorsi. Sono cose vergognose. E, poiché l'occasione fa l'uomo ladro, se festa, perdiamo testa. Un tifoso, dopo Italia-Polonia, s'è spogliato per gettarsi nella fontana di piazza CLN. E' tornato a casa in mutande. Gli avevano rubato i vestiti.

Gabriele

Francia-Polonia è anche scontro tra due bianconeri

BONIEK E PLATINI, CHE GIOCHERANNO NELLA JUVENTUS DALLA PROSSIMA STAGIONE, QUESTA SERA DI FRONTE PER I COLORI POLONIA E DELLA FRANCIA

Le stelle proteggono Pablito

Dal giorno in cui le Stelle, ridendo delle previsioni degli esperti, hanno detto «Italia» per la partita contro l'Argentina, gli azzurri hanno incominciato a giocare. Forse, per la semifinale Polonia, sarebbe stato interessante scoprire, nell'oroscopo dell'arbitro, le ragioni di tanta debolezza. Troppo facile dire che il mite uomo ha voluto fare onore al suo cognome.

Occupiamoci, allora, della posizione dei Pianeti durante la gran serata domani. Secondo gli astri, in linea generale dovremmo assistere ad uno spettacolo entusiasmante. Infatti, nel cielo, formano tre positivi trigoni: Mercurio-Giove che spinge alle iniziative messe in pratica con intelligenza e ottimismo. Venere-Marte che incita all'esuberanza Luna-Sole che sollecita il dinamismo. E siccome la Luna transita in Pesci, dovrebbero beneficiarne i nati in questo piuttosto Segno Zoff, Bergomi, Conti e Marini.

Al nostro portiere, poi, Marte e Mercurio offrono la possibilità di successo smagliante; Bergomi dovrebbe dimostrarsi coerente, sicuro e vitalità (Luna trigono Nettuno, Venere trigono Saturno); Conti, Sole, Luna e Giove intendono togliere ogni preoccupazione e sollecitare genialità di gioco. Marini forse rischia di incontrare qualche ostacolo seminato da Marte, ma rosso Pianeta favorisce anche risolutezza e tempismo, mentre Venere e Giove spingono ad una disinvoltura senza esitazioni.

Osservando i Temi degli altri giocatori, notiamo che al momento della nascita dell'Ariete Antognoni e del Sagittari Bergomi Oriali, il nostro satellite si trovava proprio Pesci, Segno in cui transita domani. E questo di ottimo auspicio.

Inoltre l'Ariete Antognoni e per i Sagittari Graziani Oriali. Luna forma trigona con Urano, sollecitando sensibilità in modo impulsivo e suggerendo idee lungimiranti. Dovrebbe dunque avere poco peso il fatto che, per colpa di Mercurio, possa nascere qualche contrasto tra propositi e azioni, che Gemelli Scirea rischi essere meno pronto del solito, a causa Marte, visto che Venere e Nettuno garantiscono momenti creatività di fortuna. Il Toro Collovati, entusiasta ed aggressivo, può contare su stimoli fecondi tra intuito e ragionamento (Mercurio trigono Nettuno); la Bilancia Cabrini dovrebbe rivelarsi molto nelle strutture le incertezze degli avversari (Mercurio sestile Plutone).

Si notano rischi fortune alterne e di intolleranza a proposito Bilanci Tardelli, Gentile e Rossi, per colpa quadratura Mercurio-Sole, ma la difesa di Tardelli sarà egualmente elegante e coronata successo (Luna trigono Venere) e il gioco di Gentile procederà concretamente lasciarsi condizionare dalle emozioni (Venere trigono Mercurio).

In quanto a Paolo Rossi, Venere e Marte parlano anche di un gioco pieno di risorse e se questo l'abbiamo già ampiamente constatato senza bisogno di oroscopi, aspettiamo di vedere cosa saprà fare domani il nostro cannoniere.

Ancora una volta, soppesati i molti pro e i pochi contro, possiamo dedurre un pronostico favorevole all'Italia, in un contesto spettacolare ed eccitante. Gridiamo dunque, e squarciapola, forza azzurri. Ma aggiungiamo: «Metteteceela tutta». E incrociamo le dita, per scaramanzia, perché non conosciamo l'oroscopo dei tedeschi e perché... le vie del cielo sono infinite.

Olga Zenca

Juventus fa raffica 13 gol al Mundial

MADRID — La Juventus è la squadra che offre il più largo di giocatori titolari una nazionale: Zoff, Gentile, Cabrini, Scirea, e Rossi che giocano salvo infortuni o squalifiche, sei probabili nella finale.

Alla società bianconera spetta un altro primato: i suoi giocatori, compresi i neo-acquisti Boniek e hanno finora tredici reti. Eccole: Rossi 5, Boniek (Polonia) 4, Platini (Francia) Cabrini e Tardelli 1.

Ogni rete di Pablito cento chili di pesce

— Dopo per tutta la vita, ecco per Paolo Rossi a quintali. Ovviamente il pesce... azzurro (duecento chilogrammi) arriverà da Crotone per via aerea, mittente Club Juve Crotone che ringrazia per le due reti messe a segno da nell'incontro con la Polonia. La storia potrebbe anche non finire qui. Ha il presidente Cooperativa pescatori jonica: «Siamo certi di aumentare il peso dopo la con la Germania. gol segnato da aumenterà il "bordo" di 100 chilogrammi». Bene. Adesso speriamo che salti fuori chi produce i congelatori.

ECONOMICI

19 Vendita alloggi

RIVOLI Tetti Neirotti vendiamo intera casa su 2 piani con mq 700 terreno L. 150 milioni Eurotop tel. [redacted].

S. MAURO impresa vende alloggi in costruzione di diverse metrature. Possibilità di mutuo. Tel. 822.1671 ore ufficio.

S. RITA signorile [redacted] ingresso 2 camere salone cucina doppi [redacted] L. 135 milioni Edil fiduciaria tel. 513.853.
SKEMA vende in Rosta zona panoramica villa uni bifamigliare signorile riservata con mq 3500 di terreno tel. 546.808 546.534.
SOFFITTA libera [redacted] via Elvo (Barriera di Milano) spaziosa acqua luce 2 [redacted] contante + mutuo Salvm. [redacted]
STATI Uniti angolo via Moncalvi appartamento libero 3 camere cucina servizi termo ascensore vende [redacted] 756.327

TAIT A libero in Barriera di Milano alloggio di 2 camere cucina ingresso bagno cantina, ben tenuto al 1° piano di uno stabile in buone condizioni L. 44 200 000 Tel. 502 383
TAIT B [redacted] a Rivoli in [redacted] signorile del 1974 2 [redacted] cameretta tinello cucinotta [redacted] bagno 84 milioni. Tel. [redacted]
TAIT F libero [redacted] via Frejus (Cenisia) 2 camere soggiorno cucinotto [redacted] bagno, L. 55 milioni. Tel. [redacted]
TAIT G [redacted] in corso Agnelli (S. Rita) camera [redacted] angolo cottura ingresso bagno L. 42 milioni 500 mila. [redacted] 596.425.
TECNOKASA [redacted].662 libero via Tunisi ingresso 2 [redacted] tinello cucinino bagno [redacted] mo ascensore 77 milioni dilazionabili.
TECNOKASA 545.662 [redacted] adiacente [redacted] Cigna ingresso 3 [redacted] cucina [redacted] termo privato, 87 milioni dilazionabili.
[redacted] Francia [redacted] 5° piano [redacted] remicissimo ingresso saloncino [redacted] servizi [redacted]. Terraserena, tel. 936.873 - 931.1995 Avigliana.
TORINO via San Marino angolo via Boccardelo alloggio mq 58 8° piano forti dilazioni. Terraserena, tel. [redacted] - 931.1995.
[redacted] 537.421 vende libero arredato completamente ristrutturato Borgo San P[redacted] camera tinello cucinino ingresso bagno.
[redacted] 537.421 vende libero [redacted] Lungo Po Antonelli camera tinello cucinino termo bagno ascensore facilitazioni.
UTIP 537.421 vende libero adiacente [redacted] Peschiera zona San Paolo 2 camere cucina bagno. 88 milioni 900 mila reesibili

UTIP 537.421 vende libero panoramico grandioso alloggio via Sansovino recentissimo: 2 camere tinello cucinino ingresso bagno. Mutuo fondiario, dilazioni pagamento, eventuali [redacted]
UTIP 537.421 vende Crocetta via Marco Polo camera tinello cucinino bagno 34 milioni 900 mila facilitazioni pagamento.
UTIP 537.421 vende Via Sant'Agostino centro storico in stabile rinnovato 2 camere tinel[redacted]
VIA Chiesa della Salute libero luminoso piano alto 2 camere tinello cucinino bagno can[redacted] Tel [redacted]

VIA GENOVA
libero recente [redacted] cucinino ingresso bagno balconi [redacted] mutuo sufficiente [redacted] milioni Tel .532.780 - 531.927 [redacted]

VIA Genova libero recente signorile piano alto 2 camere tinello cucinino terrazzo 33 mq [redacted]otterio. Tel. 585.801 Crimea.
[redacted] Guido Reni [redacted] alloggio libero [redacted] ramico di 2 [redacted] bagno spazioso. Tel. 885,747 ore 9-15.
[redacted] Sgorgio libero subito spazioso panorami[redacted] tinello [redacted] Tel. 885.747 ore 9-15
VILLA libera signorile Vinovo recente su 2 piani 220 mq abitabili box per 2 auto e 2000 mq giardino [redacted] tel. 650.7083 - 650 7764
[redacted] nuova [redacted] 19 km [redacted] Castello unibifamiliare [redacted] 320 prezzo affare. Accettansi permute. Immobilcar, tel. 510.317.
VILLA Rivoli [redacted] indipendente su 2 piani soggiorno 3 camere [redacted] biservizi [redacted] nezza box per 2 auto terreno mq 1000 prezzo interessante. Tel. 857.516 - 857.160.
VILLA Superga in finizione terreno mq 42 mila [redacted]ioni di pagamento [redacted] Sergio Del Mastro tel [redacted]
VILLA vicinanze [redacted] stabile salone 5 camere servizi giardino garage vendesi. Tel. 011 544.741 - 530.957
VILLE nuove a schiera in Bruino da 5 a 10 [redacted] mansarda box giardino a partire da 180 milioni [redacted] dilazioni [redacted] Dolci vende tel 700.169.
VILLETTA [redacted] a lire [redacted] milioni 500 mila vero affare [redacted] abitazione o villeggiatura 2 camere cucine servizi [redacted] piccolo giardino. Tel. 857.516 - [redacted].
VILLETTA precollina S. [redacted] libera salone 2 camere cucina biservizi [redacted] giardino dilazioni Galotto 428.726.
VILLETTE in Cambiano impresa vende posizione centrale consegna [redacted] mutuo tel. [redacted].0151.
ZONA corso Moncalieri in palazzina signorile vendesi 4 alloggi [redacted] o [redacted] possibilità giardino terrazzo e box prezzo L. 1 milione 500 mila al mq. Tel. 545.828.
[redacted] Studio [redacted] signorile occupato tinello cucinino 3 camere bagno, 80 milioni, mq 122. Studio Codoni. tel 530.671

20 Domande affitto

AD uso ufficio [redacted] 2-3 [redacted] in [redacted] adiacenze corso Vittorio. Referenze [redacted] 13-16 presso Pardo 832.406.

AMBEDUE [redacted] bimbo [redacted] 2 camere [redacted] servizi zona Barriera Milano e limitrofe Tel 749.6132 Lunica W4.
[redacted] operai con [redacted] 1 camera cucina servizi zona Parella Lucento Campagna Lanzo. Tel. 749.6132 Lunica U4.
DUE [redacted] universitari cercano a [redacted] un pied-à-terre ammobiliato [redacted] scolastico. Telefonare 740.489.
FILIALE di Torino di società per azioni ricerca ufficio mq 200 con annesso locale per deposito [redacted] mq [redacted] zona [redacted] possibilità parcheggio. Tel. [redacted] ore ufficio.
FUNZIONARIO di banca con residenza a Roma [redacted] trasferta alloggio bene arredato [redacted] Torino 2-3 vani. Tel 546 156.
MECCANICO in proprio con moglie [redacted] camera cucina servizi zona Francia [redacted] Rivoli. Telefonare 749.6132 Lunica O3.
OPERAIO con moglie e bimbo ricerca 1 camera 1 cucina 1 servizio zona qualsiasi di Torino Tel. 749.6132 Lunica Sri V4.

21 Offerte affitto

A. DESTEFANIS affitta alloggio in villa a Pino Torinese, salone 4 camere, [redacted], cucina, servizi, giardino privato, autorimessa. Telefonare 542.808
AFFITTANSI appartamenti ammobiliati [redacted] uso seconda abitazione o a studenti. Telefonare 741.2848.
AFFITTASI a referenziati ammobiliato zona Francia solo uso pied-à-terre L. 200 mila mensili. Tel 712.382.
AFFITTASI ufficio zona centrale tutto rimesso a nuovo circa mq 180 con telefono 2° piano tel. 741.2848.

AMMOBILIATI affitto in casa signorile appartamenti a studenti o pied-à-terre. Telefonare 757.264
CALUSO affittansi a referenziati villa signorile parzialmente arredata L. 450 mila mensili. Agenzia Torino Mare 779.712
CENTRALE corso Marconi affittasi uso ufficio 5 locali doppi servizi 130 mq 2° piano [redacted]
SOFFITTA affittasi studenti impiegati L. 70 mila mensili più spese no abitazione servizi esterni più cauzione. Tel. [redacted] 416.
UFFICI arredati di 6 vani doppi servizi con telefoni [redacted] Porta Nuova via Madama Cristina tel. 657.472
UFFICIO zona Garibaldi 4 locali entrata servizi con telefono e portineria, 480 mila mensili. Telefonare 748.107
ZONA centro affitto periodi brevi a non residenti [redacted] ammobiliato [redacted] cucina servizi tutti i comfort tel. 882.137

23 Camere, pensioni

CASA-ALBERGO Guido Reni zona città giardino offre in uso moderni monolocali arredati con angolo cottura ogni conforto tel 309 5788
[redacted] «Superga» situato nel [redacted] delle colline piemontese a S. Mauro per prossima apertura [redacted] prenota per pensione ambosessi [redacted] tel. ore ufficio 308.[redacted]

25 Artigiani, ecc.

CERCANSI artigiani con o senza attrezzatura per impianti elettrici industriali. Telefonare 901.5115.
[redacted] Tel. 252.880.

36 Nautica

ALLA Colombo motonautica offresi [redacted] zioni e motori [redacted] 484.713
CARRELLI [redacted], carrelli appendice, [redacted] vende, [redacted] mente in fabbrica. [redacted] imbattibili e garanzia di [redacted] Coazze, [redacted] Stampini 16 - Torino, telefoni 290.029 - 251.178.
JOHNSON [redacted] canotti nuovi usati prove in acqua motonautica Ossorero c/so Laghi 282 Avigliana. Tel. 936.139 [redacted]
SURF Bic metri 3,85 L. [redacted] mila Iva inclusa pronta consegna da Grosso Vincenzo metalli 20 Genola (Cn) [redacted] 0172 682.[redacted] domenica giovedì chiuso.

38 [redacted] e veterinaria

[redacted] Yorkshire barboncini pech[redacted] schnauzer pincer dalmata collie pastori [redacted] schi alani dobermann Tel. 011 961.0539.

43 Filatelia, collezioni

PRIVATO da privato acquista monete [redacted] ed estere. Tel. 711.800.

45 Ville, app., cascine per vacanze, acq.-vend.

A.A. [redacted] villa [redacted] giardino mq 700 [redacted] terreno [redacted] giochi tavernetta box [redacted] auto piano superiore salone 4 stanze biservizi. Tel. 786.132.
A. ALASSIO affare vendesi 1/2 vani sul mare a partire da L. [redacted] milioni zona Muretto. Tel. 011 293.301 - 0182 979.380.
A. BAITA da ristrutturare con possibilità di 3 vani volendo con terreno vendo a L. 9 milioni 500 mila. Tel. 0121 21.017.
A. DESTEFANIS vende Riviera Ligure [redacted] nante signorilissimi salone 1/4 camere [redacted] zi terrazzi vista mare. Tel. 542.808
A. FOSSANO vendiamo villa recente signorile 400 mq di abitazione più garage tavernetta e ampio terreno. Tel. 011 500.382.
A. PINEROLESE a L. 11 milioni rustico 3 vani e terreno strada acqua e luce. Dilazioni. Telefonare 011 712.082.
A. PRIVATO vende S. Stefano Mare bellissimo monolocale sul mare nuovo. Tel. 011 293.301 - 0182 979.380.
A. RUSTICO Avigliano 40 km Torino 4 locali [redacted] mq 750 posizione collinare L. 27 milioni Tel. 0141 40.505.
A. [redacted] alloggi in [redacted] 2/3 [redacted] in villini signorili [redacted] mare prezzi [redacted] pagamento avanzamento lavori Finale [redacted] Ceriale Alassio Ospedaletti [redacted] 011 [redacted] - 0182 979.380.
A Brosso Canavese 20 km da Ivrea vendonsi panoramici mini alloggi 1-2-3 vani anche con giardino e box auto da 20 milioni a 35 milioni Iva 2% nel condominio 3 Aquile con tennis! Buon investimento facilitazioni mutuo fondiario. Visite in cantiere sabato e domenica. Telefonare 011 233.822.
A Costa Rainera (Sanremo) minialloggio panoramico giardino proprietario vende direttamente. Tel. 011 845.128.
AD Imperia Porto Maurizio alloggio libero proprietario vende direttamente. Tel. 011 845 128
[redacted] Bumbo[redacted] villa libera recente in Valle Po (50 [redacted] To) 10 vani [redacted] giardino [redacted] milioni Tel [redacted]
[redacted] centralissimo zona tranquilla [redacted] mare tinello angolo cottura balconi 105 milioni Immobiliare Muretto tel 0182 42 330
[redacted] (Savona) vendonsi appartamenti [redacted] vane [redacted] posizioni centrali e non. Prezzi interessanti Tel 0182 460.013.
ALASSIO Sv vendesi appartamento mq 150 3 camere cameretta soggiorno cucina doppi [redacted] corridoio [redacted] mt dal [redacted] 230 milioni tel. 0182/460.013
ALASSIO Sv vendo villa mq 110 stupenda vista mare 3 camere soggiorno cucina abitabile terrazzi garage ripostiglio giardino 225 milioni tel. 0182/[redacted]
[redacted] nuova [redacted] vista mare mono e bilocali a partire da L. [redacted] milioni Immobiliare Muretto 0182 42.330.
AVIGLIANA alloggio in villa mq 75 con tavernetta e garage L. 58 milioni Terraserena, tel. 936.873 - 931.1995 Avigliana.
AVIGLIANA alloggio centrale al 3° [redacted] con ingresso 2 camere cucina bagno ripostiglio 2 balconi. Terraserena. tel. 936.873 - [redacted] Avigliana
[redacted] Sauze d'Oulx alloggi varie [redacted]. Terraserena, [redacted] 936.873 - 931.1995 Avigliana.

BARDONECCHIA centrale soggiorno 2 camere cucinotta bagno arredamento [redacted] studio Sergio Del Mastro 682.329.
BUTTIGLIERA Alta alloggio in palazzina residenziale di mq 95 con garage e posto macchina di proprietà ampio giardino condominiale. Terraserena tel. 936.873.
[redacted] e Capopalinuro le Gelt vende a [redacted] 12.500.000 mono-bilocali. [redacted] omaggio. Mutuo, dilazioni. Tel. 011 215.801
CALABRIA Riviera [redacted] Cedri (Tirreno) vi proponiamo alloggetti a partire da 19 milioni 40 mila mano 40% mutuo particolarmente rifiniti adatti a tutte le esigenze con consegna prezzi e condizioni [redacted]. Venitecì a [redacted] senza impegno in via Pomba 29. Cassva[redacted] 011 515.721
[redacted] Riviera dei Cedri impresa Pignataro vende direttamente villette a schiera [redacted] panoramiche con vista mare e appartamenti a 100 mt mare. Telefonare 011 850.3680 oppure Scalea (CS) 0985 214,26.
CASAL[redacted] vendo casa adiacente castello 15 [redacted] più servizi giardino riscaldamento, soleggiatissima. [redacted] 988.2253.
CASALEGNO B 011 839.8444 Giaveno (To) [redacted] mq 1500 70 milioni.
CASALEGNO B 011 839.8444 Brusogne (Aosta) villa unifamiliare [redacted] 2 piani arredata, terreno recintato mq 800.
[redacted] B 011 [redacted] San Damiano (At) villa unifamiliare libera indipendente [redacted] mq 3600, 138 milioni.
CASALEGNO B 011 839.8444 Caraaole d'Alba (Cn) cascina da ultimarsi con terreno mq 8000, 34 milioni 500 mila.
[redacted] 839.8444 Corio (Torino) [redacted] con tavernetta in rustico rialzato nel [redacted] terreno mq 200 fronte casa.
CASALEGNO B 011 839.8444 Corio (To) casetta 2 piani rialzata con terreno mq 400, 55 milioni

CASALEGNO di Bonanni vende in Susa centro immobile composto di appartamento magazzino cantina e cortile. Tel. 0122 31.914.
CASALEGNO di Bonanni vende a Bardonecchia monocamera mq 40 completamente arredata [redacted] giardino privato box L. 70 milioni. Te[redacted] 0122 901.367.
CASALEGNO di Bonanni vende in Chiomonte centro paese alloggio in rustico composto di salotta 2 camere cucina e servizio. Telefonare 0122 31.914.
CASALEGNO di Bonanni vende a Meana frazione Assiere appartamento in rustico composto di soggiorno cucinino 2 camere [redacted] magazzino e sottotetto. Tel 0122 31 914
CASALEGNO di Bonanni vende a Bardonecchia monocamera mq 40 zona Campo Smith L. 52 milioni Tel 0122 901.367
CASALEGNO di Bonanni vende a Bardonecchia zona Borgo Vecchio alloggio su 2 piani più sottotetto per complessivi mq 80 completamente arredato box. Tel 0122 901 367
CASALEGNO Z 011 839 8444 Frossasco (Torino) villa recente unifamiliare 2 piani e solaio, terreno mq 4000 recintato.
CARCINA indipendente 5 stanze trattorabili con porcato magazzini presso Acqui vendo. Tel 019/800 072 - 0144/91 461.
CASETTA di campagna 3 camere stalla cantina terreno vicino paese Piasco Saluzzese tutte comodità vendo 35 milioni tel. 0121/214.56.
CASETTA Torre Pellice stupenda posizione collinare vicinanze paese 5 camere terreno acqua luce vendo 32 milioni Telefonare 0121 214 56
CERIALE complesso 4 stagioni 500 mt mare soggiorno camera bagno tavernetta ampio terrazzo cantina. Tel ore pasti 391.350.
CERIALE i Diamans vendesi alloggi signorili vista mare termo autonomo mutuo dilazioni. Tel 011/797 039 - 0182/903.20
CERIALE privato vende camera cucina arredato giardino piscina 53 milioni. Telefonare 0182 90.468.
CHALET San Giorio salone 3 camere cucina box terreno 800 mq recente caldaia, 60 milioni. Telefonare 749.6813.
CHAMPOLUC Periasc alloggio libero arredato 6 posti letto. Tel. 0124 847[redacted].
[redacted] Gioie vendonsi alloggi nuovi con giardino ideali vacanze prezzi a partire da 40 milioni. Tel. 885.747 ore 9-15

CORIO casetta su 2 piani, libera arredata, con giardino e box, rinnovata, vicino ai negozi e ai servizi a L. 59 milioni dilazioni e permute. Tel. 011 596.475 - 596.425 - 502.383
[redacted] centro paese [redacted]
CUORGNÈ nel verde due appartamenti con giardino vista panoramica vende privatamente ai migliori offerenti. Telefonare 983.3206 dopo ore 21
FINALE [redacted] edificio di 3 appartamenti lussuosamente ristrutturati di 2 camere cucina bagno frazionatamente a partire da 75 milioni Meora 011 756 825
FRAIS fra stupende pinete e campi da sci vendiamo in signorile palazzina ultimi appartamenti. Telefonare (0083) 442.20
GASSINO vicinanze casa in bella posizione anche bifamigliare 2000 mq di terreno 160 milioni vendesi tel. 960.7786.
GIAVENO [redacted] Piemonteimmobili [redacted] ville case rustici alloggi in zona. Per informazioni tel. 837.7082.
[redacted] per l'Aqui[redacted] pletamente indipendente abitabile: 4 vani servizi terreno affare Tel. 011 532.564
GIAVENO Valsangone immobiliare via Pacchiotti 29 tel. 937.6227 aperta tutti i pomeriggi. Sabato e domenica tutto il giorno tratta i vostri immobili per acquisto e vendite in zona.
GIAVENO vendesi villa nuova signorile pluriservizi curatissimo giardino. Per informazioni tel. 937.7082 ore 15-18.
GUELI Val Chiusella (Alice Superiore) minivillino arredato giardino posto auto costruzione 1980 29 milioni. Tel. [redacted]231.
[redacted] vende direttamente in Cantoira 48 km da Torino meravigliosi alloggi di mq 43; 47, 51, 53, 58, 75 rifiniture di pregio e riscaldamento autonomo a gas. Mutuo fondiario S. Paolo fisso quindicennale mini mutui di L. 15 milioni senza ipoteca. Iva ridotta al 2%. Tel 011 920.0831, serali 920.9819
[redacted] alloggi signorili ultimati [redacted] mutuo fondiario e dilazioni L. 700 mila al mq. Poirino, frazione Marocchi None, via Stazione 51. Telefonare 626.867
IPI Valle d'Aosta-La Thuile, vendiamo [redacted]tamenti soleggiatissimi in costruzione vicinanze impianti sciistici. Telefonare 511 [redacted] - Aosta 0165 43 741
IPI Valle d'Aosta - St. Vincent [redacted] turato composto [redacted] appartamenti 56 milioni. Tel. [redacted] 0165 43 741
IPI Valle d'Aosta-Entrebin soleggiata [redacted] sulla collina di Aosta, vendiamo soggiorno, 2 camere bagno terrazzo cantina, posto auto coperto. 65 milioni. Telefonare 511.382 - Aosta 0165 43.741.
IPI Valle d'Aosta-Courmayeur Entreves vendiamo bilocale arredato, cantina, box auto, 140 milioni mutuo compreso. Telefonare 511 382. Aosta 0165 43 741
IPI Valle d'Aosta-La Salle ristrutturazione centralissima vendiamo appartamenti su 2 piani, ottima esposizione, da 80 milioni. Telefonare 511.382, Aosta 0165 43.741.
IPI Valle d'Aosta-La Magdeleine soleggiata località sciistica nella valle di Cervinia vendiamo residence in costruzione ottima esposizione appartamenti varie dimensioni da 88 milioni Telefonare 511.382, Aosta 0165 43.741
IPI Valle d'Aosta-Fiè Acque Fredde a 3 km dalle piste in caratteristica casa ristrutturata vendiamo appartamenti con giardino ottima esposizione da 83 milioni mutuo compreso Telefonare 511.382 Aosta 0165 43 741
IPI Valle d'Aosta-St-Pierre comoda ed arredata località a 600 mt s.l.m. ideale punto di partenza per lo sci vendiamo in palazzina ristrutturata appartamenti varie dimensioni da 53 milioni. Telefonare 511.382, Aosta 0165 43.741.
IPI Valle d'Aosta-Cogne Gimillan, vendiamo chalet arredato disposto su 2 piani. Piano terra: porticato, 2 camere, bagno locale caldaia. Piano 1°: soggiorno con camino, zona pranzo, cucinotta, bagno, camera, balcone, [redacted] 120 milioni. Telefonare 511.382 - [redacted] 0165 43.741.
IPI Valle d'Aosta-Cervinia Cielo Alto, vendiamo bilocale arredato con terrazzo, vista Cervino, 75 milioni. [redacted] 511.382, Aosta [redacted]
[redacted] 511.382 libero Salice d'Ulzio, spazioso appartamento di tre camere, cucinino, doppi servizi, ingresso, posto auto. Parzialmente arredato.
IPI 511.382 Santa Margherita Ligure, vende in zona residenziale, appartamento signorile, ampia metratura, balconi.
IPI 511.382 vende rustico con terreno collina [redacted]. Facilitazioni di pagamento.
LAIGUEGLIA attico in villetta a picco sul mare con spiaggia [redacted] 2 camere soggiorno cucina ripostiglio doppi servizi grande terrazzo posto auto L. 210 milioni. Telefonare Immobiliare Muretto 0182 42.330.

LIGURIA Cipressa (vicinanze Imperia) appartamenti in costruzione varie metrature. Prezzo [redacted] Telefonare 011 [redacted] - 741.2840.

LOANO Borghetto Ceriale vende alloggi con giardino camera tinello 68 milioni 2 camere [redacted] 75 [redacted] 92 milioni [redacted]
[redacted]NA VOLA vende a Piazzo di Lauriano villa di nuova costruzione volendo bifamiliare mq 336 coperti con terreno mq [redacted] ottimamente rifinita. Telefonare 657.824
LUCIANO VOLA vende in collina Sciolze villa di nuova costruzione di varie metrature con terreno. Telefonare 657.824.
[redacted] VOLA [redacted] libero nuovissimo 2 [redacted] soggiorno cucina bagno mq 120. Telefonare 657.824.
MONOLOCALE con veranda e servizi a Lucerna San Giovanni libero centrale L. 24 milioni Inv. Imm. vende tel. 518.263 518.985.
OSPEDALETTI centro 100 mt mare accedi[redacted]micimi. Pagamento personalizzabile. Tel. 0184 883.156.
PINEROLESE stupenda posizione panoramica vendesi villa unifamiliare su 2 piani di 140 mq terreno 2800 mq. Tel. 0121 77.354.
PORINO 27 km [redacted] Torino vendesi [redacted] 11 camere stalla fienile portico mq [redacted] mila terreno. Selvini & C., tel. 303.746 - 307.486.
RIVIERA entroterra Alassio vendiamo direttamente alloggi in rustico ristrutturato 2 camere soggiorno servizi 55 milioni, camera tinello servizi 44 milioni [redacted] mutuo. [redacted] 0182/904.00 - 908.86.
RIVIERA Ligure gratuite e rapide valutazioni per vendere appartamenti singoli e interi stabili. Telefonare IPI 011 511.382.
RUSTICI a Coazze Villardora Bussoleno Susa Graveré Venaus Buttigliera. Terraserena, tel. 936.873 - 931.1995 Avigliana.
[redacted] a 5 km dal mare di Finale Ligure (Calice Ligure) vendo L. 54 milioni tel. 019 600.585.65.152.
RUSTICO abitabile a Chateaux Beaulard 300 mq coperti 200 mq giardino, 80 milioni dilazionabili. Tecnokasa 545.662.
RUSTICO in stupenda zona panoramica tra le verdi colline canavesane con 3000 mq terreno attiguo 15 milioni tel. 351.380.
S. BARTOLOMEO 30 mt mare complesso Le Fiandre soggiorno camera cucina [redacted] mq 60 box 2 auto. [redacted] ore pasti 391.560.
S. GIO[redacted] Canavese 20 km Torino villa con terreno circostante chiavi in mano vendo 122 milioni dilazionabili tel. 0124 31.833.
S. RAFFAELE in palazzina vendo 2 alloggi di [redacted] 3 [redacted] servizi l'uno, [redacted] privato 215 milioni Telefonare [redacted]
SANREMO impresa vende direttamente [redacted] e [redacted] con mutuo nuovi [redacted] ristrutturati Tel. 0184 84.212 - 82.538 o 011/542.013
[redacted] vendo permuto casa ristrutturata libera 7 vani terreno vista mare 280 milioni Tel. 011 504 186 ufficio 0184 72.467 pasti.
SANSICARIO complesso [redacted] «6 Borgo». Subito abitabili [redacted]locali, 2-3 camere, bagni, cucine, arredate, giardini, garage. Massimo comfort. Persone sul posto [redacted] bato e [redacted] Telefonare IPI 511.382.
[redacted] Rosa [redacted] vendiamo direttamente alloggi in [redacted] facilitazioni forti sconto contanti Eurostop 011 [redacted]

SARDEGNA
Costa Smeralda sul mare e immersi nello splendido verde della macchia mediterranea vendiamo appartamenti varie metrature. Via Giolitti 8 Italconsorzio 011 532.[redacted]

SARDEGNA
Costa Rei sul mare vendiamo splendidi bilocali con giardino [redacted] e barbecue da L. 32 milioni Italconsorzio 011 532.784

SARDEGNA Marina di Conca verde fronte arcipelago ubicazione insuperabile vendiamo villa uni-bifamiliari con giardino. Ideali per amanti barca privacy mutuo fondiario Immobilsarda tel. 0789 754 500.
SARDEGNA Punta Paleu immobilsarda vende mono-bilocali arredati pochi passi mare mutuo fondiario. Tel 0789 754 500
SARDEGNA S. Teresa immobilsarda vende occasione villa prestigiosa ubicazione impagabile 180 mq giardino 2000 mq 185 milioni tel 0789/ 754 500
SARDEGNA S. Teresa immobilsarda vende incantevoli [redacted] sul mare [redacted] in pineta bi-trilocali [redacted] giardini pronta [redacted] 48-65 milioni, villini monolocali 22-28 milioni, villa [redacted] 86 mq 4 vani 500 mq giardino 65 milioni. Alto reddito [redacted] 0789 754.500.
SARDEGNA villaggio Solé Ruju Le [redacted] Portorotondo e sulla [redacted] Smeralda 700 mila mq mutuo piscina tennis market [redacted] servizi posti barca vendite dirette S.C.P. 0171 - 565.00 - 552.94 - 614.74.
SAUZE d'Oulx vendesi posizione unica 2 camere soggiorno [redacted] giardino posto [redacted] china cantina arredato con ogni comfort. Telefonare 583.122.
SCALENGHE frazione Viotti 20 km da Torino vendo 2 cascinotte L. 28 milioni e 46 milioni ottimo stato e posizione comoda bus tel. 349 0246 905 8302
TORRE Pellice casa libera indipendente recintata mq 900 giardino e cortile 2 camere cucina bagno ristrutturata T 0121 909.964.
TOSCANA S. Vincenzo Fonanica alloggi nuovi vista mare 2-3 vani servizi facilitazioni. Devamare vende permuta tel 748 6873
UTIP-AT 0141 58 675, vende Pratomorone tra Asti e Villafranca rustico di 5 stanze bagno cantina porticato piccolo orto frutteto progetto approvato di ristrutturazione oneri [redacted], L. 35 milioni 900 mila.
UTIP-AT 0141 554 75 vende Valbelle comoda autostrada At-To casa rurale 2 accessi 8 camere tinelli servizi terrazzo box giardino ed orto circostante L. 138 milioni 900 mila.
VALLE del Cervino Chamois villa arredata 2 piani da 90 mq con ampio terreno L. 180 milioni. Tel «Principale Transazioni immobiliari» 0166 61 776 anche festivi.
VALLI di Lanzo Coassolo alloggi nuovi in piccola palazzina 2 camere cucinotta bagno posto auto dilazioni. Tel 920 5848
VALLI di Lanzo Viù alloggio in casa bifamiliare cucina 3 camere bagno box terreno mq 2000 occasione. Tel 920.5848
VENDESI villa trifamiliare con 5500 mq terreno posizione panoramica. Tel. 0124 887 356.
VENDO in villa a Corso alloggio di salone alla americana con angolo di cottura 2 camere letto e servizi con giardino condominiale nuovo tel. 655.428.
VENTIMIGLIA: soleggiata casetta indipendente, a pochi km da Monesacarto e da Sanremo vendesi. Tel. 0383 - 442.20.
VILLA libera abitabile 20 km Torino vicinanze centro paese terreno 800 mq circostante vendo 115 milioni Disponibile. Telefonare 0124 31.833.
VILLA Pecetto in trifamiliare 2 appartamenti di 160 mq uno di 65 mq piano terra 2 locali garage cantina giardino Tel 836 974
VILLA sul lago di Avigliana bi-trifamiliare spiaggia privata attracco motoscafo panoramica, ampia zona verde, finiture di alto pregio, vendesi Tel 958 3343 mattino.
VILLE ad Almese Valgioie Mezzani Rubiana Vadelligiore Novareto Trana. Terraserena, tel. 936.873 - 931 1995 Avigliana
VINOVO vicinanze vendesi villa volendo bifamiliare su 2 superfici terreno recintato 1860 mq. Grimaldi telefono 0121 773 54.
ZIMONE (Viverone) casetta libera con cortile 6 camere box magazzino 52 milioni tel. 011/375 972.
[redacted] contante mutuo e comode rateazioni mensili da 1 a 10 anni nello splendore della Punta Sardegna Palau Baessen di fronte all'arcipelago della Maddalena vendesi villette e appartamenti a partire da L. 40 milioni ottimo reddito. Immobiliare Maddaloni, telefoni 011 508.413 - 547.860

46 Ville, app., camere per vacanze, affitto

AFFITTANSI stagione estiva nuovi alloggi arredati tutti i comfort parco barbecue Chambons Fenestrelle tel 0121 500 935.
AFFITTASI alloggi arredati 4-6 posti letto. Mesi estivi Loano, Pietra, Finale Ligure Telefonare 019 670 878 - 0182 541 158
AFFITTASI annualmente a Cantoira 48 km da Torino alloggi mq 750 alloggi di metrature varie ben rifiniti riscaldamento autonomo Prezzi a partire da L. 130 mila mensili. Tel. ore ufficio 920 0831, serali 920 9819
AFFITTO annualmente a Groscavallo Torino in mini condominio con rifiniture di pregio alloggio completamente arredato. ingresso salone con angolo cucina servizi 2 terrazzi posizione meravigliosa in mezzo al verde riscaldamento autonomo. L. 180 mila mensili. Tel ore ufficio 920.0831 serali [redacted].

BARDONECCHIA
[redacted]
cerchiamo gruppi di alloggi o [redacted] palazzine per gestione residence garantiamo ottimo reddito e serietà. Per informazioni rivolgersi a Trovavacanze s.a.s. - Bardonecchia, [redacted] Capuccio 3, tel. 0122 98.47 - 99 715

BARDONECCHIA affittansi stagionalmente o [redacted] in palazzina centrale recentissimi mono bilocali tel. 011/533.322.
CLAVIERE affittasi [redacted] graziosissimo, 5 posti letto, luglio e agosto L. 900 mila. Telefonare 832.266 mattino
CLAVIERE alloggi soleggiati 5-6 posti letto affittasi periodo estivo anche mensilmente. Tel. 011 [redacted].
COAZZE Brancer affitto stagione alloggio arredato 4 posti [redacted] L. 600 [redacted] Telefonare 908.7701 - 934.608
LOANO affittasi alloggi 2-3 locali luglio e settembre tel. 019 670.851.
PIETRA Ligure affittasi appartamenti arredamenti 4-6 posti letto mesi luglio agosto settembre. Telefonare 019 645.145.
PIETRA Ligure affitto alloggio 4 posti letto nuovo per luglio agosto eventuali mesi invernali. Telefonare 237.107 ore ufficio
SARDEGNA affittasi appartamenti 2-3 camere sul mare di Golfo Aranci mesi luglio agosto settembre tel. 585 992 671 796.
SARDEGNA affittasi appartamenti 2-3 camere sul mare di Golfo Aranci mesi luglio agosto settembre tel. 585 992 671 796
SARDEGNA S. Teresa affitto case vacanze in villaggio nuovo sul mare tennis piscina biglietti traghetto tel. 0182/203 61
SARDEGNA S. Teresa, Porto Quadro Rena Majore immobilsarda affitta villini appartamenti sul mare. Tel 0789 754.500.

47 Alberghi, pensioni

NOLI pensione Graziella tel. 019 748.[redacted] giardino centro paese conduzione familiare cucina casalinga prezzi medio.
SOGGIORNO per anziani collinare gradevole familiare assistenza medica ed infermieristica. Telefonare 011/861 0804 - 861.0381

49 Informazioni

INFORMITALIA informazioni commerciali private, indagini controlli infedeltà. Corso Vittorio Emanuele 107, tel. 511.024 - 638.682

50 Smarrimenti

[redacted] S. Brigida [redacted] mancia [redacted] tel. 640.[redacted] 726.[redacted].

51 Occasioni

MERCATINO del mobile usato soggiorni; camere letto ecc. strada del Fortino 34 pomeriggio. Telefonare 286.848 dopo ore 15,30.
MERCATINO del mobile usato soggiorno; camere letto ecc. Strada del Fortino 34 pomeriggio tel 286.848 dopo ore 15,30.
MERCATINO del Mobile usato soggiorno; camere letto ecc. Strada del Fortino 34 pomeriggio. Tel. 286.848 dopo ore 15,30.

52 Varie

DIVANI letto, singoli e [redacted] ortopedici massimo comfort e praticità anche per uso quotidiano c. Telesio 86 tel. [redacted]
MAGA «Circe» veggente cartomante radiestesta consiglia risolve problemi d'amore vi farà tornare la persona amata talismani e pentacoli protettivi. Tel. 666.6773 solo donne, via Muratori 13 Torino
RETI e materassi tutte le misure [redacted] richieste ortopedici, vendita in fabbrica: via Servais 15, telefono 749.5134.

Ladies and gentlemen: Rolling Stones!!!

Finalmente, dopo dodici anni, i Rolling in Italia. Domani il primo concerto, allo stadio di Torino. I cancelli saranno aperti alle 10, anche se lo spettacolo inizierà alle 15. Due ore [illegible] di musica [illegible] esibizione con Jagger e compagni poi alle 19,30, con precisione cronometrica, tutto sarà finito e ognuno avrà il tempo [illegible] raggiungere un televisore per partecipare all'altro spettacolo che [illegible] svolge in Spagna, la finale del Mundial.

Lunedì i Rolling replicano, con lo stesso concerto, alle 19,30: [illegible] cancelli dello stadio saranno aperti alle 14. Circa 90 mila persone hanno già acquistato il biglietto per una delle due serate: [illegible] mila saranno in vendita per il concerto di domani ai botteghini posti agli angoli del quadrilatero stradale che racchiude lo stadio, molti di più per la replica di lunedì.

Chi perdesse [illegible] due appuntamenti torinesi, potrà rifarsi sabato 17 a Napoli, seconda ed ultima tappa del giro italiano della più mitica [illegible] longeva band nella storia del rock. Certo, la loro musica non ha più la carica eversiva assegnatagli dagli Anni Sessanta, e probabilmente esistono oggi band rock più geniali e creative dei Rolling. Sono però seri professionisti, e lo spettacolo complessivo che rappresentano [illegible] ineguagliabile.

I Rolling Stones [illegible] davvero, oggi, il più grande circo del rock. Per questo, il loro spettacolo non [illegible] perso.

[illegible] TRATTE DAL [illegible] DI [illegible] CARR, [illegible] SONZOGNO

Si alzerà un sipario rosa, e...

Si alzerà il sipario rosa, ma sul palco da cinquanta metri innalzato [illegible] la curva [illegible] non comparirà [illegible] Mick Jagger, né alcuno dei Rolling Stones. Le prime note che in[illegible] [illegible] domani pomeriggio [illegible] lunedì sera, saranno quelle della «J. Geils Band», i supporter [illegible] favolosi Rolling [illegible] questo tour europeo che due milioni di persone potranno raccontare di aver visto.

Poi il sipario [illegible] chiuderà di nuovo, per dare il tempo agli inservienti di pulire con un'energica lavata il palco. Quando finalmente gli altoparlanti (nascosti [illegible] vista del pubblico da enormi quinte dipinte) diffonderanno i primi accordi di *Under [illegible] thumb*, il sipario s'aprirà ancora, mentre migliaia di palloncini colorati [illegible] alzeranno nell'aria. Sulla scena irromperà lui, [illegible] Jagger, il genio dei Rolling Stones, e sarà l'inizio [illegible] concerto più atteso dell'estate rock italiana.

Un grande spettacolo [illegible] riempirà gli occhi, [illegible] solo l'udito. [illegible] [illegible] bene *Still life*, l'ultimo lp dei Rolling, [illegible] una [illegible] generale di [illegible] [illegible] [illegible] domani: è infatti [illegible] registrazione [illegible] vivo [illegible] un concerto [illegible] tour americano dell'anno scorso, di cui quello europeo è una replica.

Molti i brani [illegible] *Tattoo you*, l'album [illegible] [illegible] i Rolling degli Anni Ottanta, ma tanti i brani «vecchi» e ormai mitici, in un percorso a ritroso che copre l'intero [illegible] ormai ventennale della loro produzione.

Centoquarantamila persone [illegible] anche [illegible] Torino *Let's spend the night together*, *Shattered*, *Going to a go go*, [illegible] *you* [illegible] [illegible] *on my side*, che Jagger ha eletto [illegible] [illegible] simbolo: «*Il tempo è [illegible] mia parte*». Poi ancora *Honky tonk* [illegible], [illegible] *sugar*, [illegible] *me up*, *Jumping jack flash* e tante, [illegible] altre.

Infine, [illegible] chiudere [illegible] concerto, *Satisfaction*, il brano più conosciuto dei Rolling, amato [illegible] ascoltato [illegible] da tre generazioni. [illegible] [illegible] intanto esploderanno mille stelle di fuochi artificiali, a salutare pubblico e rockstar.

Lo spettacolo [illegible] soprattutto lui, Jagger, [illegible] canta [illegible] ogni fibra del suo corpo. L'ufficio stampa assicura di averlo cronometrato: ogni sera sul palco corre per sei chilometri.

Jagger si agita, salta, compie balzi spettacolari sul pubblico [illegible] una piattaforma mobile il cui braccio elevatore [illegible] lungo venti metri. Nonostante i quarant'anni ormai prossimi, Jagger sembra possedere intatta la sua energia [illegible] la [illegible] sensualità ormai proverbiali. [illegible] non [illegible] nemmeno l'impaccio [illegible] cavi elettrici: il suo microfono e tutti [illegible] strumenti dei Rolling sono [illegible] fili, l'ultimo grido dell'elettronica.

Con lui gli altri quattro, il fido Keith Richard [illegible] Ron Wood [illegible] chitarra, [illegible] Wyman [illegible] [illegible] a Charlie [illegible] [illegible] batteria. Affiancano i Rolling altri quattro orchestrali, due sassofonisti [illegible] [illegible] tastieristi.

Sempre sulla vetta

No, [illegible] (se mai [illegible] è stata) [illegible] solo [illegible] ricordo ormai per i Rolling Stones, [illegible] ricordo che li lega agli Anni Sessanta. [illegible] quella protesta oggi, nei dischi [illegible] nei concerti, rimane [illegible] lo sberleffo, simbolo della band [illegible] marchio di copertina. Il [illegible] [illegible] spettacolo [illegible] business, [illegible] grande affare e un magnifico spettacolo, che poggiano però su [illegible] produzione musicale [illegible] superiore.

I Rolling [illegible] professionisti del rock, che hanno raggiunto [illegible] vetta ormai [illegible] decenni, sanno starci, e intendono [illegible] servarla. L'accoppiata Jagger-/Richard (una sorta di Mandrake/Lotar [illegible] musica) che firma tutti i pezzi dei Rolling, non è soltanto [illegible] fortunata combinazione [illegible] genialità e [illegible] musicale. I loro [illegible] non guardano soltanto ai grandi della musica nera, [illegible] [illegible] attenti, anzi attentissimi, agli umori del pubblico [illegible] dei mutar dei tempi. Se [illegible] Satisfaction conquistarono quanti oggi hanno superato i trent'anni, con Tattoo you tornano ad [illegible] i [illegible] del pubblico rock, che per definizione ha sempre meno [illegible] [illegible]

Mestiere, genialità e spiccato [illegible] senso degli affari fanno [illegible] successo [illegible] loro concerti. I Rolling hanno [illegible] ogni primato [illegible] [illegible] rock. Nessuna band ha girato il mondo più di loro, hanno suonato anche all'Est, in Africa [illegible] in Asia. Nessuno ha mai raccolto tanti spettatori insieme: il concerto di domani è stato visto da cinque milioni [illegible] persone [illegible] America e in Europa.

[illegible] gruppi [illegible] possono vantare la loro [illegible] [illegible] concerti segnati [illegible] violenza. Pur se quello della violenza [illegible] anch'esso un ricordo per i Rolling (meglio, uno spettro), ne sanno qualcosa quanti cercarono [illegible] [illegible] all'ultimo concerto italiano, nel 1970 [illegible] Milano. Oggi Jagger non affida più il servizio d'ordine agli Hell's Angels, usciti [illegible] storia del rock con qualche morto sulla coscienza, e le sue provocazioni sono ormai soltanto effetti scenici, ma [illegible] la violenza è un primato dei concerti dei Rolling.

[illegible] sostengono che per musiche e testi i Rolling superano [illegible] Beatles. [illegible] i Rolling hanno sempre e felicemente imposto lo stesso ritmo (ossessivo e semplice, quasi brutale) della loro musica all'andamento generale, agli aspetti scenici, ad ogni particolare [illegible] loro concerti. [illegible] concerto i Rolling [illegible] imbattibili, [illegible] hanno [illegible] [illegible] concorrenti.

Risale [illegible] [illegible] [illegible] primo tour fuori dall'Inghilterra, ma [illegible] l'anno dopo, quando [illegible] Satisfaction, [illegible] [illegible] [illegible] per[illegible] il mondo in lungo e in largo. I Rolling suonano [illegible] Scandinavia al Nord America, dall'Australia ad Hong Kong: è un trionfo che si ripete negli [illegible] successivi. «Quel [illegible] facciamo [illegible] soltanto rumore, tutto qui — dichiara [illegible] giovane Jagger —. Potreste essere gentili e chiamarlo musica».

I Rolling giungono per la prima volta [illegible] Italia [illegible] 1967, suonano a Bologna, Roma, Milano e Genova. E' l'anno [illegible] Between the buttons, [illegible] l'anno prima [illegible] uscito Aftermath. [illegible] [illegible] che i ragazzi italiani incontrano per [illegible] prima volta i Rolling Stones, [illegible] [illegible] Lady Jane e Under my thumb, Please [illegible] home [illegible] [illegible] tisfaction, divenuto già [illegible] classico.

[illegible] 1969 fanno un solo lungo giro all'estero, negli Stati Uniti, [illegible] la sesta volta. E' l'anno di Let it [illegible], [illegible] [illegible] l'anno anche [illegible] morte di Brian Jones, lasciatosi anne[illegible] in piscina. In sua memoria, i compagni tengono un [illegible] gratuito [illegible] Londra [illegible] Hyde Park, e [illegible] accorrono più di 250 mila persone.

[illegible] la scomparsa di Jones, i Rolling [illegible] identificano [illegible] pletamente in Jagger, [illegible] lui il gruppo, [illegible] comunque continua [illegible] sfornare dischi [illegible] [illegible] concerti. [illegible] poco meno di vent'anni, solo [illegible] pajo sono tra[illegible] [illegible] [illegible] i Rolling cer[illegible] [illegible] contatto diretto con i loro fans. Il concerto dal vivo, davanti a un pubblico sempre più numeroso, [illegible] [illegible] per la musica dei Rolling.

«A trentatrè anni mollerò tutto», [illegible] dichiarato qualche anno fa Mick Jagger, aggiungendo che «quello è il [illegible] mento in [illegible] un [illegible] deve fare qualcos'altro. Cosa di preciso non [illegible] [illegible] [illegible] avrà [illegible] che fare col mondo [illegible] spettacolo. [illegible] voglio fare il cantante di rock per tutta la vita». Oggi Jagger s'avvicina ai quarant'anni [illegible] [illegible] ancora [illegible] palco. [illegible] spettacolo dei Rolling Stones continua.

Gianni Pennacchi

L'invito del '63 «Come on» è ancora valido

Il 7 giugno 1963 i Rolling Stones fanno la loro comparsa sul mercato discografico con il 45 giri Come On *di Chuck Berry accoppiato a* I Want To Love. *Questo disco non ha un grosso successo ma permette al gruppo britannico di partecipare allo show televisivo «*Thank Your Lucky Stars*» e al I° Festival Nazionale del Blues e Jazz, in settembre, a Richmond. Inoltre assicura loro la presenza, come gruppo di spalla, alla tournée di Bo Diddley, Little Richard e degli Everly Brothers.*

Il secondo singolo I Wanna Be Your Man *di Lennon e McCartney ottiene maggior consenso piazzandosi fra i primi venti nelle classifiche di vendita. Nel gennaio '64, in concomitanza con il loro primo tour inglese insieme alle Ronettes, viene stampato un altro 45 giri,* Not Fade Away *di Buddy Holly, che permette al gruppo di piazzarsi al terzo posto in Gran Bretagna, facendoli conoscere anche sul mercato americano.*

«Sporchi nemici della decenza e della società»; *con queste e altre "bolle d'infamia" gli Stones sono il bersaglio preferito della stampa britannica, il contraltare dei Beatles, gli idoli dei giovani inglesi, un mito che giorno dopo giorno. Mick Jagger, Keith Richard, Brian Jones, Bill Wyman e Charlie Watts nell'aprile del '64 aumena la loro fama con il primo album* The Rolling Stones. *Due mesi dopo compiono la prima tournée americana e si piazzano al primo posto delle classifiche inglesi con un classico rielaborato:* It's All Over Now.

The Last Time, *registrato quasi tutto negli Stati Uniti, conquista un altro primo posto in Inghilterra e una decima posizione negli Usa. Il boom definitivo arriva con* Satisfaction *e d'ora in avanti tutte le composizioni del quintetto britannico portano la firma di Richard e Jagger.*

*Una costante di questo periodo (che andrà avanti per molto) è che in qualunque posto si esibisca puntualmente accadono disordini. «*Nemici dell'ordine costituito*», «*banditi del rock*» e altre piacevolezze con quotidiana puntualità infiorano le pagine dei giornali del loro Paese. Nel gennaio '67* Let's Spend The Night Together *procura altri guai la televisiva americana. S'infittiscono gli arresti per droga che colpiscono i vari componenti della banda: Richard e Jagger per primi e poi Brian Jones. Il potere contro gli Stones? Forse sì, e anche troppo; ad un punto tale che anche il* Times

si esprime a loro favore con un editoriale.

Queste esperienze e la legge contribuiscono a segnare ulteriormente Brian Jones che fino a qualche tempo prima era considerato il capo indiscusso della formazione. Droga, magia, esaurimento, un altro arresto nel '68 per detenzione e stupefacenti: il biondo chitarrista imbocca la retta che lo porta il 9 giugno '69 ad abbandonare la formazione. Muore «accidentalmente» il 3 luglio nella piscina della sua villa ad Hartfield all'età di 25 anni.

Dopo la riconquista degli allori con Jumpin' Jack Flash *e* Beggar's Banquet, *per gli Stones si tratta ora di rimpiazzare l'elemento più rappresentativo e dotato musicalmente. La scelta cade su Mick Taylor, preparato e taciturno, che fa il debutto in Hyde Parke a Londra di fronte a 250 mila persone nel concerto gratuito per ricordare l'amico Brian: 100 mila farfalle vengono liberate a fine show.*

Il concerto di Altamont, in California, si conclude invece tragicamente all'insegna di Let It Bleed *(Lascia che sanguini): un ragazzo di colore viene ucciso dal servizio d'ordine degli Hell's Angels, mentre tutto intorno al palco si scatena una rissa da tregenda con gli Stones che continuano imperterriti a suonare.*

Per sfuggire ai rigori del fisco britannico il quintetto l'anno seguente stabilisce il quartier generale in Francia e rompe i contratti con la casa discografica creandone una propria. Brown Sugar *(una lode, più o meno velata, all'eroina) è il primo singolo da «indipendenti» cui fa seguito il 33 giri* Sticky Fingers, *inno allo scioglimento da ogni freno di legge e di pudore.*

Gli anni che seguono vedono l'uscita di altri dischi, buoni e meno validi: Exile On Main Street, Goat's Head Soup, It's Only Rock And Roll, *nel dicembre '74, Mick Taylor, nell'arco di ventiquattro ore, saluta e se ne va lasciando tutti di stucco. Dopo un'interminabile serie di provini con altri chitarristi Ron Wood (già con i Faces, amicone di Richard) che gli subentra.*

Emotional Rescue, Tattoo You e Love Life *gli ultimi* long playing *prodotti che nulla hanno aggiunto alla fama già mitica degli Stones, sulla cresta dell'onda ormai da un ventennio.*

Jagger ne *realmente l'indiscusso profeta? E' indubbio che appena si pronuncia il nome di questa compagine proprio Mick con le sue inconfondibili labbra che viene subito in mente; certo Bill Wyman il bassista o Charlie Watts il batterista e neppure Ron Wood, troppo «giovane» come militanza artistica per rappresentare idealmente le pietre rotolanti.*

Rimane dunque Keith Richard a cercare di dividere o prendere totalmente questo ipotetico scettro del comando. D'altronde è da sempre che viene definito ribelle, asociale al cento per cento, anima nera e incarnazione ideale del sound rock'n'roll, *Keith, il papà di* Satisfaction, *che secondo alcuni biografi per lunghi periodi è andato avanti «pasteggiando» a droghe pesanti, sarebbe infine da considerare l'essenza intima e reale del quintetto britannico?*

Perché no? Tempo fa si parlava con insistenza di una sua eventuale separazione dal gruppo per dissidi artistici; è detto che dopo questa tournée europea Keith e Mick debbano necessariamente viaggiare d'amore e d'accordo e sempre strettamente uniti sui sentieri ormai super affollati della musica leggera internazionale.

Ivano Barbiero

corpus

SE TI PIACE LA VITA
SE SEI GIOVANE DENTRO
SE CREDI NELL'AMORE
VESTI
CORPUS

in vendita nelle migliori boutiques

corpus

Mick Jagger un po' demone un po' angelo

Dice di non avere nessun timore perché sempre troppo affaccendato e d'altronde *«la vita fa paura e tutti prima poi devono affrontarla fino in fondo»*. Sul palco ha trovato la droga risolvendo a modo suo il problema di tutti: *«non dare importanza alcuna al trascorrere del tempo»*. Ad ogni spettacolo riesce a dispensare a piene mani questa sua posizione stregata anche al pubblico che va a vederlo e ad ascoltarlo.

Mick Jagger ovvero *diavolo, demonio, principe maligno, angelo infernale*. Quante storie si sono raccontate sul suo potere carismatico, su *«Jagger il pervertitore»*. Cosa c'è dunque di vero in tutto quanto è stato detto e scritto sul suo conto. Dov'è la magia recondita di questo signore di quasi quarant'anni che attualmente dichiara di fare ogni mattina 10 chilometri di footing nel parco di Brookfield, completando il tutto con gli esercizi ginnici più massacranti, chiudendosi poi in ufficio nel pomeriggio a curare gli affari della band che ammontano a svariati miliardi?

Calmo, tranquillo, compassato, vestito con eleganza come un ricco borghese un po' snob, quando sale in pedana fa davvero sorgere dei sospetti. E' proprio lui il trascinatore di folle oceaniche, l'ammaliatore, il gran pifferaio magico, l'uomo che ha il potere di eccitare gli animi e scatenare le folie?

Nato a Dartford nel [illegible] luglio 1943, Michael Jagger adolescente coltiva una grande passione per il *rhythm and blues*. Canta in un gruppo, Little Boy Blue and the Blue Boys. Keith Richard, suo coetaneo e concittadino, lo unisce a lui quasi subito. Dopo vengono Wyman, Brian e Watts accompagnati da una [illegible] generazionale e da una dura gavetta.

Il primo passaggio televisivo del gruppo britannico non passa sotto silenzio. Un oscuro programmatore televisivo avvisa l'impresario degli Stones che in futuro vi saranno altre esibizioni si dovrà fare a meno di *«quell'orribile cantante con le labbra segnate»*. Invece Jagger con la bocca tumida, le pose narcisistiche e provocatorie, i movimenti del bacino volutamente osceni, le occhiate volgari, diventa ben presto per milioni di giovani il simbolo della ribellione sparando a tutti una *overdose* collettiva di energia, ritmo e tensione.

Puntualmente ad ogni concerto scoppiano incidenti. La polizia fatica a sedare risse, liti, disordini. I Rolling Stones si dimostrano un infernale macchina del ritmo che travolge tutto e tutti. E Mick è l'indiavolato guidatore. Urla più che cantare, tirando fuori i fantasmi della paura, sfogando le proprie nevrosi e le energie represse. L'effetto è a dir poco sconvolgente. Durante certi show è di assistere a una macumbera collettiva.

«Ha stretto un patto con il signore delle tenebre» sussurrano in molti, confortati in questa convinzione da canzoni come *Simpathy For The Devil* che lo evocano apertamente.

«Satanista drogato? Sono interessato all'occulto, ma via è un po' buffo fare queste affermazioni» e di lì a poco il tranquillo signore compirà la sua ennesima trasformazione, nudo dalla cintola in sù, ripetendo il lascivo e ammaliante rito ormai ventennale, sempre intatto come fascino, di fronte ad altri 65 mila adepti.

Ivano Barbiero

Comprensione per il diavolo

Per favore lasciate che mi presenti
Sono un uomo di ricchezze e raffinatezze
Sono stato in giro per tanti lunghi anni
Ho rubato l'anima e la carne di molti uomini
Ero nei dintorni quando Gesù Cristo ha avuto i Suoi momenti di dubbio
e di dolore
Lo convinsi che Pilato se ne era lavato le mani e aveva suggellato il suo destino

Piacere di conoscervi, spero che abbiate indovinato il mio nome
Non è quello che vi rende perplessi, è la natura del mio gioco

Mi aggiravo dalle parti di Pietroburgo
Quando vidi che era ora di cambiare
Uccisi lo Zar e i suoi ministri
Inutilmente Anastasia aveva gridato
Guidavo un carro armato e avevo il grado di generale
Quando i «crucchi» infuriavano e i corpi marcivano

Piacere di conoscervi, spero che abbiate indovinato il mio nome
Non è quello che vi rende perplessi è la natura del mio gioco

Ho guardato con gioia i vostri re e regine
Lottare tra loro per dieci decadi l'hanno fatto in nome di Dio
Ho gridato, «Chi ha ucciso i Kennedy?»
Quando dopo tutto eravamo stati tu ed io

Così per favore permettetemi di presentarmi
Sono un uomo di ricchezze e raffinatezze
E preparo le trappole per i menestrelli
Che vengono uccisi prima di raggiungere Bombay

Piacere di conoscervi, spero che abbiate indovinato il mio nome
Non è quello che vi rende perplessi, è la natura del mio gioco

Piacere di conoscervi

V. Barletta, 55
Bottega del Pantalone
CHIUDE
SALDA
gli affitti
(Aut. n. 675)

HI-FI Videoregistratori
Personal Computer
suono snc
Via Po 40 - Tel. 832.695 - TORINO

CHEWING GUM CASUAL
c.so Unione Sovietica 395
Hei, ragazzi!
Presentando alla cassa
il biglietto CHEWING-GUM
Vi riserva un sacco di sorprese!!!
APPROFITTATE
DELLA VENDITA PROMOZIONALE
(Aut. n° 687)
Corso Unione Sovietica 395 - Tel. 617.189

LAJOLO
CONCESSIONARIO
PIANOFORTI
- W.
- Sauter
Klingmann
ORGANI:
FISARMONICHE:
Excelsior - Scandalli
Soprani
ASSISTENZA TECNICA
C.so S. Maurizio 19-19
TORINO

Ritualità rock

Un tentativo di risposta ai bisogni giovanili che non è più valido

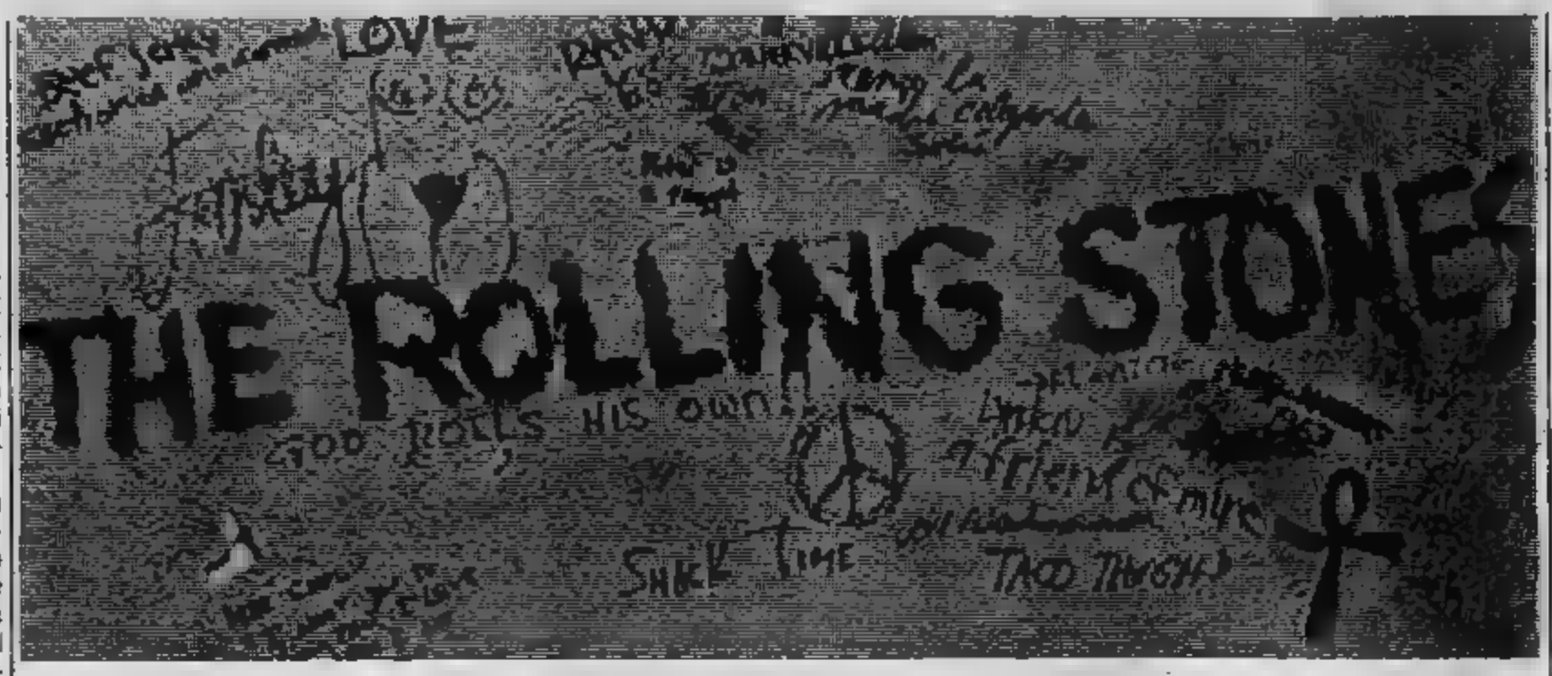

I concerti in Italia del complesso inglese Rolling Stones rappresentano la maggiore attrazione di un'estate affollata di stadi e di offerte musicali, e di contrasti politici della musica, del turismo e dei giovani. Un'estate che, per molti aspetti, richiama l'altra grande estate dei concerti, quella del 1979, caratterizzata dal successo della lunga tournée di e De Gregori e dai concerti di Branduardi, Patti Smith, Peter Tosh e Woodstock n.2.

Ma la Dalla e De Gregori definitivamente reso inconsistente (o meglio démodé) ogni possibile lettura in chiave di cultura giovanile del fenomeno cantautori, oggi la gigantesca organizzazione il colossale giro d'affari intorno agli Stones rende superfluo ogni sui legami tra musica rock e autonoma capacità d'espressione del mondo giovanile. L'ingresso dei complessi rock del potere e della politica «ufficiale» s'accompagna ad ulteriore distruzione dell'autonomia giovanile e delle speranze, istituendo una specie di parallelismo tra il rucon la grandiosità dei certi degli spettacoli (o meglio della spettacolarizzazione) ed il sempre più profondo silenzio e isolamento giovanile.

«Troppo consumati per essere ancora un mito, troppo ingombranti per essere già un feticcio revival, i Rolling Stones si trovano oggi condizione certamente peggiore, quella del luogo comune», scrive, a proposito di Jagger e compagni, Franco Bolelli. *Irretiti nella loro stessa musica, gli Stones diffondono rassegnazione e immobilità: rassegnazione sull'innocuità musica ed immobilità, almeno 10 anni, della stes- Questa perdita d'illusioni sul potere della musica s'accompagna alla perdita, all'interno del mondo giovanile, d'ogni illusione sulla politicità dei propri comportamenti, sulla capacità di incidere, in qualche modo, quegli aspetti della realtà condizione giovanile da vicino; rapporto con il mercato lavoro, sistema lastico, il servizio militare, la diffusione tossicodipendenze, l'impossibilità trovare alloggi, spazi e «ricoveri».*

Anche ogni lotta contro la mercificazione rock (lotta che aggregò negli anni scorsi alcune minoranze) non più alcun senso. trionfata logica svuotamento e di ridimensionamento del fenomeno musicale, nome d'un gigantismo spettacolare e slogan canzonette» (slogan che, versione rock'n'roll ha i suoi fautori proprio i Rolling Stones). Ovvero, all'altro: dalla musica come vita e fonte di conoscenza, alla come momento irrilevante.

I giovani sono soltanto pubblico. E tanto per cominciare, per essere pubblico. In alcuni — Firenze, per esempio — il pubblico non nemmeno esistere in quanto tale, ad questo diritto. Anzi, anche questa unica possibilità di gli viene negata. Nell'incontro che è un concerto degli Stones, solo la di Mick sul palco e cariche magnetica permettono ad pubblico atomizzato di riconoscersi di esistere. Un carisma narcisistico (quale quello di Jagger) e culto della spettacolarità ricondotto al palco tutta quanta l'azione scenica, di cui il pubfa più parte, nonostante tenti disperatamente di affermare la propria presenza.

politici gli ministratori — dopo un veloce shopping nei negozi e nelle Librerie del centro ed una rapida consulenza figli, nipoti responsabili delle sezioni giovanili — vogliono anch'essi po' della luce riflettori, quando, irrimediabilmente puntata su Jagger. ad ostentare, con i Rolling, lunga familiarità quando, nelle lussuose conferenze stampa, leggono incredibili compitini cultura giovanile il ruolo in ricoperto dalla musica rock. Nel dilu-vio di parole sono i giovani ad silenzioni.

Che poi i musicisti, ovvero i Rolling Stones, non abbiano nulla da dire, è un altro discorso. Ripetono da così tanti anni, che ci fa più caso. La ritualità da essi ostentata è quasi una forma imbalsamazione. cocktail tornaconti politici, investimenti economici, kermesse turistica, gadget, santini ed altri oggetti ricordi, per parte giovani venire in questi giorni a Torino è una pellegrinaggio. Un pellegrinaggio a Lourdes vedere, sia pure di sfuggita lontano, un'altra apparizione benedetta.

L'assembramento di concerto appartiene infatti, in questo caso, anche alle sfere d'una antropologia religiosa, che dei suoi sane processioni. In cui ritrova un'unità smarrita e dimentica sua quotidiana alienazione, così come l'immigrato ritorna al Sud per la processione santo patrono, nell'illusione d'una ricostruzione d'una comunità distrutta. E' fede fatta di comportamenti, appuntafissi, alienazione vagabondaggio.

Per giorno, se non altro, si parlerà però giovani, prima che rapidamente torni su di loro silenzio, a dimostrare come, dossalmente, rock metropolitano — nella sua esasperata ricerca del volume — sia in effetti una lotta, quasi perdente, contro silenzio. Il rock (su strade diverse da quelle ipotizzate da alcune correnti critiche alcuni anni fa) diventare musica folk archeologica d'un gruppo sociale protetto ed assistito, è condannato — come proprio la musica degli Stones abbondantemente dimostra una perenne minorità, una adolescenza condannata a non diventare mai altro. Ed allora, quale differenza con Miguel Bosè?

potere di comunicazione — una sorta di ragnatela tra diversi — ed un potere di opposizione culturale ancora rimane, comunque, legato espressioni di questi ultimi anni. Certamente, Bosè e gli Stones collaborano più alla sua distruzione (o, meglio, alla sua stagnazione) che sviluppo. Ma questo non fanno altro che assecondare amplamente diffuso. Ma anche nel divismo mitologia momento di speranza. *La ritualità del rock, particolarmente nella forma raffinata carica propria dell'esibizionismo Jagger e degli altri Stoemotiva un bisogno di partecipazione che, fuori dello stadio, sono normalmenrepressi.*

La ritualità del concerto rock è tentativo di risposta ai bisogni giovanili. non offre alcuno «spazio liberato», e prospetta — al contrario — società chiusa, condo quanto diceva Dylan nel 1978 all'intervistatore «Playboy»: «Il rock'n'roll forma la propria società. E' un mondo a parte come lo sport». Ma, e qui riprendo parallelo già sviluppato Alessandro Carrera, «Non detto che l'unico sport sia quello d'andare allo stadio». Così pure, l'unico modo ascoltare musica (o per «fare» della musica) non andare al- o al Palasport, è soltanto questo. Anche se proprio lo spazio stesso del certo può trasformarsi in mento di riflessione sulla pratica stessa della musica e sul ruolo sociale musicista, come ha fatto durante la tournée dello scorso Enzo Jannacci, presentando lucidamente con sul pubblico, sui giovani sul musicista, il — sul palco sotto i riflettori — di fronte a loro: «un concerto, concerto, concerto / dirvi che c'è, c'è magari qualcuno tra voi / che fra uno sputo e una spinta / troverà un'altra penicillina, altre forme d'amore / forse un po' più di grinta / per cacciare via imbrogli, / noi».

Nemesio Ala

Cosa ne pensa De Gregori

Non so andrò a vederli, mi sarà difficile. Sto lavorando molto infatti, ho solo due giorni liberi, non coincidono con le date dei loro concerti, comunque preferisco utilizzarli per stare insieme persone cui tengo di più, i miei due figli e mia moglie.

Eppure i Rolling, molto. Uno dei primi pezzi che ho imparato suonare sulla chitarra era *«Ruby tuesday»*, un loro brano. Sotto il profilo artistico i Rolling sono gente che ha egemonizzato da protagonista la musica questi ultimi vent'anni.

Nonostante questo, debbo dire che un «beatlesiano». Per vocazione e professione, io sono, forse si saprà, un «melodico italiano», i Beatles li ho sempre trovati molto più vicini alla nostra tradizione. Io poi sono anche un autore,e non c'è dubbio che per quanto riguarda i testi, i Beatles (preciso meglio, Lennon) avevano tutt'altra levatura dei Rolling.

Una infine che mi ha sempre fatto sorridere dei Rolling è questa fama che si sono creata di eversivi, pur non essendolo affatto. Lo smacco più grosso, questo piano, glielo hanno dato proprio i Beatles: furono quest'ultimi che riuscirono fumare marijuana Buckin- Palace, non i Rolling.

Tuttavia sono grandi. Non andrò vederli, non ci riuscirò, sarà que gran rimpianto.

Francesco De Gregori

L'ACROPOLI
CENTRO ABBIGLIAMENTO MODA
Vendita promozionale
con
sconti dal 10% al 40%.
Corso Belgio, 42 (To) Telef.
Corso Toscana, (To) Tel. 739.6795

RIKKI TIKKI TAVI
il vesti giovane
18 tel. 55.30.16 Torino 10122

MINI MAXI
VIA GARIBALDI 12 - TEL. 541.397
10122 TORINO

Arrivate adesso? Ecco tutto quello che dovete sapere

Torino sta ultimando gli ultimi preparativi dando i ritocchi finali [illegible] organizzazione capillare che, a partire da oggi sino [illegible] lunedì, dovrebbe consentire [illegible] grande «happening» d'avere soltanto i colori della festa. [illegible] rete di servizi [illegible] stata approntata con lo scopo sia [illegible] evitare disguidi ed incidenti che potrebbero turbare l'atmosfera, sia di allargare i confini della manifestazione mettendo in primo luogo [illegible] tra i protagonisti [illegible] grande occasione d'incontro.

In Comune [illegible] concerto [illegible] Rolling Stones viene considerato [illegible] [illegible] test culturale ed il pretesto per spezzare una lancia in favore delle attrattive turistiche [illegible] città da troppi considerata solamente sotto l'aspetto di centro industriale ed economico. L'assessore allo sport, gioventù e tempo libero, Fiorenzo Alfieri (in pratica divenuto sponsor pubblico dello spettacolo) ha agito [illegible] l'intenzione di aprire [illegible] finestra nella cappa di piombo concettuale dei torinesi da un lato e dei turisti in arrivo con solo in mente il concerto dall'altro.

Ecco il perché [illegible] tante iniziative collaterali cui si può accedere grazie al quasi magico tesserino distribuito [illegible] il biglietto d'ingresso allo stadio comunale. [illegible] tesserino permetterà di accedere in visite gratuite ai musei e di assistere con sconti agli spettacoli in [illegible] per i «punti verdi» in altre zone della [illegible] Inoltre darà diritto all'uso gratuito [illegible] [illegible] pubblici, [illegible] sosta nei quattro campeggi allestiti durante la settimana, a pasti in ristoranti convenzionati, all'ingresso [illegible] piscine comunali ed infine al pernottamento in alberghi anch'essi convenzionati.

Vediamo nel dettaglio ciò che i torinesi e gli ospiti giunti da tutte le regioni del nord [illegible] centro Italia potranno, e non potranno fare. Chi vuole entrare [illegible] [illegible] deve rendersi conto che, per necessità [illegible] convivenza civile, verranno anche prese alcune precauzioni rendendo obbligatorie alcune regole.

Sarà assolutamente vietato entrare allo [illegible] comunale con registratori, macchine fotografiche, cineprese, lattini [illegible] di bevande, bottiglie di vetro e oggetti pericolosi in genere. Agli ingressi ci [illegible] uomini e donne autorizzati [illegible] [illegible] perquisizioni mentre funzionerà un servizio [illegible] custodia per le cose non [illegible] Chi temesse di dover pagar troppo [illegible] bibite vendute nello stadio [illegible] una società estranea all'organizzazione [illegible] concerto sappia che sono state installate fontanelle [illegible] rubinetti [illegible] d'acqua potabile ed anche [illegible] per rinfrescarsi. (I cancelli verranno aperti domenica mattina [illegible] dieci e lo spettacolo inizierà alle 15 per concludersi [illegible] 19,30 in tempo utile per andare [illegible] vedere alla televisione l'Italia finalista [illegible] mondiali di calcio).

Tutti coloro che entrano sono tenuti [illegible] [illegible] sporcare. Per mantenere la pulizia verranno distribuiti all'atto [illegible] varcare i cancelli dei sacchetti [illegible] plastica per gettare eventuali rifiuti. I sacchetti, se riempiti, dovranno [illegible] gettati nei grandi contenitori appositamente collocati in molti punti. Allo scopo di evitare danni al prato su cui giocano Juve e Toro è giunto dalla Germania uno speciale telone. Una volta steso salvaguarderà l'erba [illegible] da migliaia [illegible] piedi che [illegible] tutti i mozziconi di sigarette perché possiede [illegible] sottile strato d'amianto sulla [illegible] superficie. I servizi [illegible] per eventuali necessità, [illegible] malori provocati [illegible] caldo [illegible] dalla ressa, saranno garantiti da [illegible] paio almeno di équipe di medici ed infermieri situati sia all'interno [illegible] stadio che all'esterno nella vicina [illegible] d'Armi. Ci [illegible] anche numerose ambulanze.

Ecco [illegible] l'elenco [illegible] tutti gli [illegible] servizi predisposti dal Comune di Torino.

INFORMAZIONI

Sessanta paline con la scritta «Benvenuti a Torino... [illegible] solo per i Rolling Stones» riportano due numeri [illegible] telefono, il 549.717 [illegible] [illegible] 532.943, facenti [illegible] al Centro [illegible] informazioni turistiche collocato in piazza Castello, presso il palazzo Madama. Fino al 14 luglio il Centro sarà [illegible] disposizione [illegible] turisti dalle ore 8 [illegible] 24. Oggi e domani funzionerà 24 ore su 24.

CAMPEGGI

Sono in funzione il campeggio «Robaldo» [illegible] [illegible] Castello [illegible] Mirafiori 285, tel. 606.5879, e il campeggio «Carrara» nel Parco della Pellerina, tel. 751.844. Solo presso [illegible] «Robaldo» vengono accolti le roulotte [illegible] i turisti provvisti [illegible] tenda [illegible] muniti del solo [illegible] a pelo. Questi ultimi saranno sistemati nel vicino Palazzetto dello Sport detto «Le Cupole».

Solo quando saranno interamente occupati questi impianti, [illegible] messi in funzione il campeggio «Trecate» di via Vasile Alessandri 31, tel. 793.601, [illegible] il campeggio «Colletta» nell'omonimo parco in via Carcano 27/10, tel. 205.2338. Chi si presenterà nei due ultimi campeggi prima della loro entrata in funzione verrà accompagnato nei campeggi «Robaldo» e «Carrara». [illegible] quattro campeggi saranno a disposizione servizi igienici e docce, mentre non sarà possibile alcun allacciamento elettrico [illegible] [illegible] [illegible] roulotte. Un'ambulanza con equipaggio al completo e medico sarà sempre presente.

[illegible]

Presso i quattro campeggi funzionerà un servizio [illegible] I pasti dovranno essere prenotati entro [illegible] ore 10 e entro le ore 16,30. Ogni pasto conterrà [illegible] menù «estivo» e costerà L. 3000, compresa [illegible] bevanda.

[illegible] E RISTORANTI

Gli alberghi [illegible] i ristoranti che hanno accettato di praticare prezzi speciali esporranno [illegible] manifesto dei [illegible] sulla porta di accesso dei locali.

Il turista munito del «lasciapassare» [illegible] gli è stato consegnato [illegible] [illegible] biglietto di ingresso allo Stadio Comunale [illegible] potrà pernottare [illegible] prezzi che [illegible] dalle 7000 [illegible] 15.000, [illegible] seconda [illegible] categoria dell'albergo, e potrà pranzare pagando [illegible] [illegible] alle [illegible] lire.

MUSEI E [illegible] SPORTIVI

[illegible] turista munito [illegible] lasciapassare avrà libero [illegible] ai musei cittadini, [illegible] piscine comunali, [illegible] Palazzo [illegible] Vela e all'imbarcadero comunale di corso Moncalieri 18.

TRASPORTI

Il turista munito di lasciapassare potrà viaggiare gratuitamente sulla intera rete [illegible] trasporti torinesi.

PUNTI VERDI

[illegible] turista munito [illegible] lasciapassare potrà accedere agli spettacoli [illegible] «Punti verdi» pagando il biglietto ridotto [illegible] lire 1000 anziché L. 2000.

LASCIAPASSARE

Il turista che non [illegible] munito di lasciapassare, lo può ritirare presso il Centro [illegible] informazioni turistiche di Piazza Castello, dimostrando [illegible] essere munito di biglietto [illegible] ingresso [illegible] concerti e di risiedere fuori del circondario

ORDINE PUBBLICO

Nei giorni 10, 11, 12, 13 i vigili urbani, la polizia [illegible] i carabinieri si prodigheranno [illegible] in modo straordinario per garantire il regolare svolgimento della manifestazione.

Durante tutta [illegible] domenica 11 [illegible] dal primo pomeriggio di lunedì 12 verrà chiuso il traffico nel quadrilatero formato dai corsi Agnelli-corso IV Novembre, [illegible] militare Piazza d'Armi, corso G. Ferraris, corso Sebastopoli.

Potranno accedere nella zona dello Stadio soltanto coloro che saranno muniti di biglietto. Chi [illegible] non lo avrà acquistato, potrà farlo presso i botteghini.

COME RAGGIUNGERE [illegible] STADIO

Si invitano caldamente tutti gli spettatori [illegible] non voler raggiungere [illegible] Stadio in macchina.

Domenica sarà [illegible] disposizione per gli automobilisti il parcheggio antistante la Fiat Mirafiori. I servizi pubblici che portano [illegible] [illegible] dello Stadio saranno intensificati.

ORARI [illegible] CONCERTI

Domani apertura dello Stadio ore 10, inizio concerto ore 15, fine concerto 19,30.

lunedì 12: apertura dello Stadio [illegible] 14, inizio concerto ore 19,30, fine con[illegible] ore 23,30.

Marco Vaglietti

ATTENZIONE!!
se cerchi il SUCCESSO
questa è la tua occasione!!

Studio "D"

ORGANIZZA IL MICROFONO
2ª rassegna [illegible] Nuove - Torino

Possono iscriversi:
CANTANTI - CANTAUTORI - COMPLESSI - GRUPPI VOCALI dai 15 [illegible] 35 anni.
La finalissima si svolgerà a Torino e sarà ripresa TELEVISIVAMENTE.
Il vincitore della rassegna inciderà un disco 45 giri.
Per informazioni [illegible] iscrizioni

ULTIMI [illegible] PER LE ISCRIZIONI

Studio "D"
Maestro
MANCO DE LUCA

Lezioni [illegible] musica - Produzioni artistiche e discografiche.
Organizzazione spettacoli [illegible] concorsi canori.

Via Bainsizza 8/2 - 10137 TORINO
Telefono 011/35.06.66

SUPERODEON

Borse & Scarpe Rock
via Bertola, n. [illegible]

Vendita promozionale
con un [illegible] 80

ODEON

Borse & Scarpe Rock
via Po, n. 60

Fantascienza '82 con pessimismo e tanta paura

Inizia a Trieste il 20° Festival del cinema

TRIESTE — La catastrofe arriva dall'Australia. E' stato scelto un film di un Paese ritenuto cinematograficamente minore per inaugurare stasera il XX Festival triestino della fantascienza, *The Survivor* («Il sopravvissuto»), realizzato da uno dei più tormentati interpreti britannici, quel David Hemmings che con le sue sfumate allusive risorse espressive interpretò, tra l'altro, con Antonioni nel 1966 *Blow-up* e fu tra gli interpreti l'anno successivo, con Roger Vadim regista di *Barbarella* dal fumetto erotico-onirico di Jean-Claude Forest.

però lui il protagonista di *Survivor*, è divo il pilota di un aereo maledetto che si trova ad l'unico superstite del disastro che ucciso tutti i suoi passeggeri e compagni volo, mentre nella città sottostante un carosello di avvenimenti terrorizzanti inestricabili, incapace di staccarsi luogo tragedia, «prigioniero» di quei morti che sembrano diventati zombi.

Il pilota in questione ha il volto Robert Powell, che molti ricorderanno Gesù nel filmato televisivo di E al ritroveremo vecchia conoscenza: Joseph Cotten.

Senza esitazioni, dunque, in modo anche da non smentire proprio passato, Trieste festeggia il ventesimo compleanno del festival all'insegna del catastrofico. Quasi risposta insieme conferma agli inascoltati saggi di avvertimento fiducia nel futuro che diversi film proponevano decenni trascorsi attraverso titoli familiari tra i fans del fantastico e dell'utopico: *Nel Duemila guerra o pace?* di Manzies, *Ultimatum alla Terra* di Wise, *Terrore nello spazio* di altri ancora, facenti parte della retrospettiva triestina legata tavola rotonda in cui si disserterà sul *Dal libro al film*.

Un'edizione, pare, particolarmente ricca. Tra l'altro vi sarà rassegna di abiti e calzature del prossimo millennio, intitolato *Fantamoda*, organizzata dallo stilista fiorentino Domenico Albion, che allestirà pure la mostra *Trenta fantaregole - Progetto per una società nuova*, vale a dire un modello ciò potrà la vita per le prossime generazioni, visione, però, degna degli utopisti dell'Ottocento: Verne Robida per intenderci.

Ma torniamo al cinema. Assieme all'Australia, altri due Paesi «nuovi» debutteranno sullo schermo del Castello San Giusto: Israele e Nuova Zelanda. Il primo con *Messaggio del futuro* David Avi che porta in primo piano un viaggiatore del tempo, temponauta, e in secondo piano quel mostro sempre annidato nelle nostre coscienze che non più impalpabilmente la un altro mondo, ma si presenta come un inesorabile carro

mato nel ruolo si direbbe di «vendicatore» folle confronti un'umanità che si lasciata intrappolare dalla catastrofe nucleare.

Non c'è che dire, il 1982 può essere considerato l'anno-primavera per una ondata del cinema fantascientifico, i che lo alimentano sono permeati del più nero pessimismo. Perfino produzione che fantaha spesso giocato all'in del divertimento, della commedia paradossale, come quella cecoslovacca, stavolta porta Trieste un film amarissime dimensioni: *C'è qualcosa nell'aria* Luvik Raza, in cui si propone ancora viaggio nel tempo, alla di qualcosa accaduto all'indomani seconda guerra mondiale che ha i contorni dell'inesplicabile.

Una di paure, quindi. E investe pure il polacco Piotr Szulkin, lo scorso anno di angoscioso *Golem* ambientato epoca moderna, il quale presenterà *La guerra dei mondi*, versione omaggio Herbert George Wells ai suoi marziani, qui visti come turisti assetati di sangue, insieme un ricordo di Orson Welles, che quegli prima guerra in una trasmissione radiofonica per spaventare — come emissione dal vero — i bravi pacifici

Tra veggenza, magia orquesta questa variegata tastiera poggiano gli altri film destinati allo schermo triestidai Paesi, diciamo, tradizionalmente ospiti del Festival: Stati Uniti, Gran Bretagna Unione Sovietica in testa. Poi Francia, Belgio, Giappone, dei Paesi dell'Est, Bulgaria, Svizzera, Ungheria e Jugoslavia si aggiungeranno presenza settore cortometraggi, anche questi in lizza per i premi Festival che si suggestivamente d'oro».

Piero

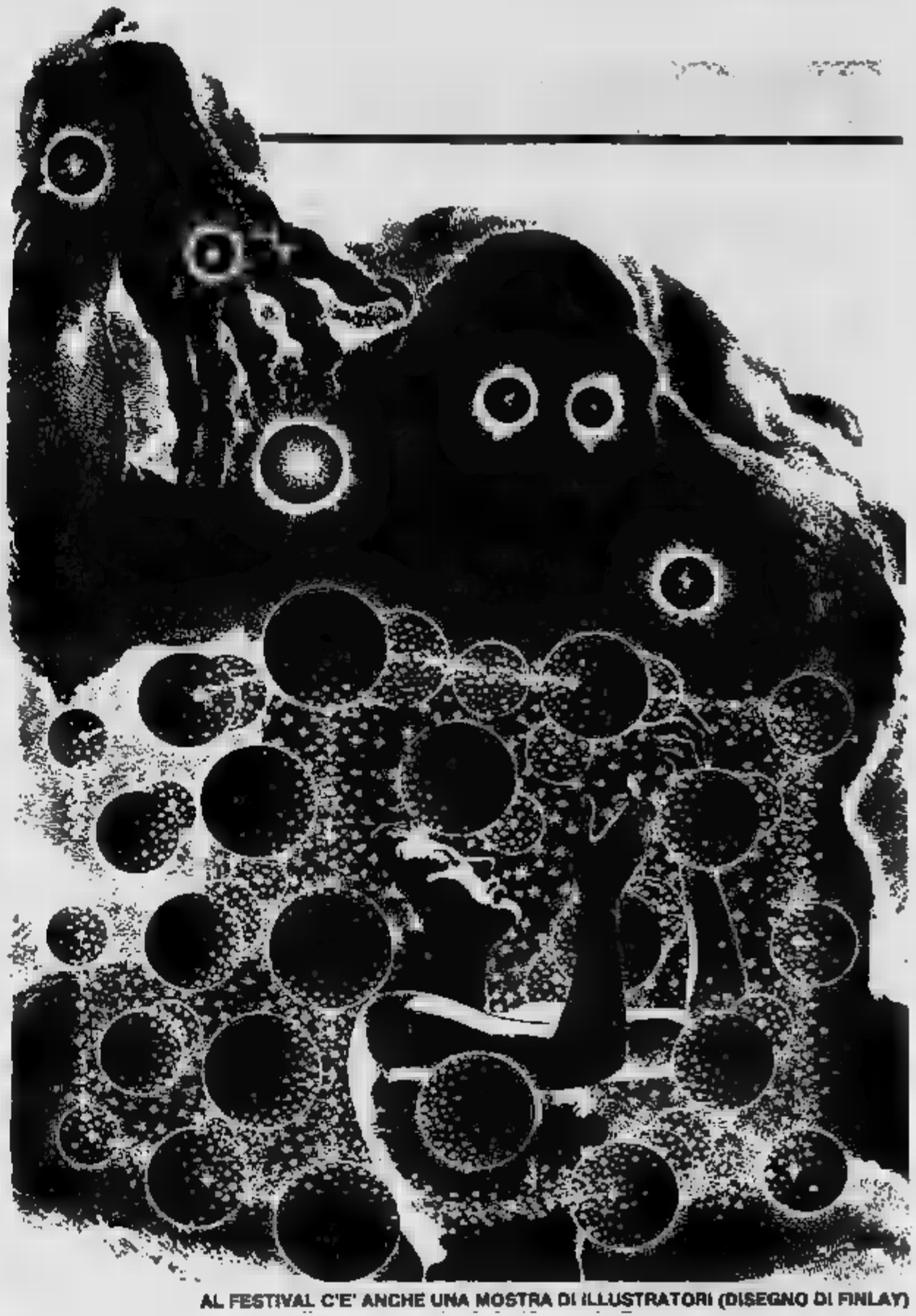

AL FESTIVAL C'E' ANCHE UNA MOSTRA DI ILLUSTRATORI (DISEGNO DI FINLAY)

Tutti i film in programma

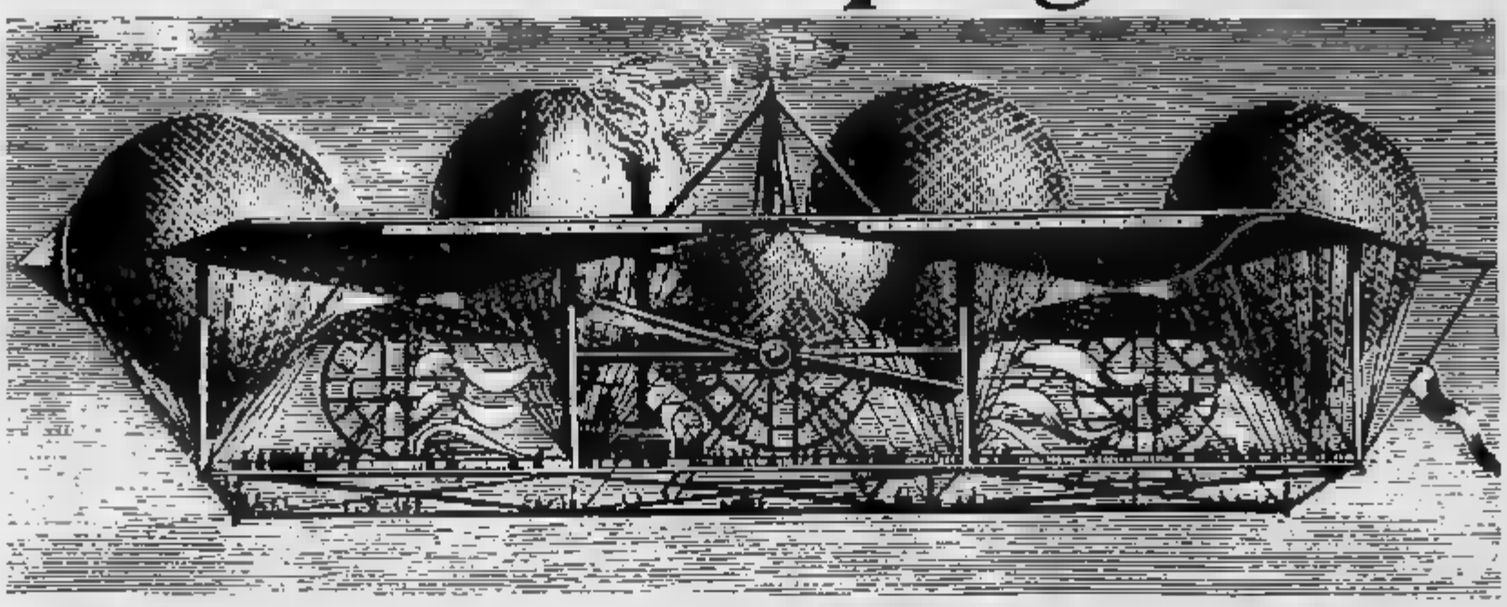

PROGRAMMA SERALE AL CASTELLO DI GIUSTO

OGGI: «Dilemma» (10', John Halas, G.B.); Daylight» (30', P. Brombin, Italia); «Serenissima» (5', di Guido Manuli, Italia); «The Survivor» (Il superstite) (97', di David Hemmings, Australia).

DOMENICA 11 LUGLIO: «L'inaugurazione della macchina volante» (3', di Sandor Reisenbuchler, Ungheria); «Battle (90', di Harley Chekliss, Nuova Zelanda); «La di Madiana» (80', di Roland Lethem, Belgio).

12: perpetuo» (7', Bela Vajda, Ungheria); «The Ghoul» (Il demone) (90', Francia, G.B.); «C'è qualcosa nell'aria» (82', di Raza, Cecoslovacchia).

MARTEDI' «L'apprenti solaire» (L'apprendista lare) (10', di Yann Piquer, Francia); «Litan» (88', di Jean-Pierre Mocky, Francia); «Messaggio dal futuro», (89', di David Abidan, Israele).

MERCOLEDI' 14: «Kocka» (Il cubo) (3', Ferenc Piczek, Ungheria); «Daquini» (8', di Francis Pouile, Francia); «Per ad astra» (180', di Viktorov, Urss).

GIOVEDI' «Joke» (20', di Pierre Zollinger, Svizzera); «Vecchia strada» (8', Kovacs, Ungheria); «La guerra dei mondi» (96', di Piotr Szulkin, Polonia).

VENERDI' 16: tempo» (5', Csaba Varga, Ungheria); «Forbidden World» (Mondo proibito) (90', A. Holzman, Usa); «Tenchsei» (Cambio scuola) (90', di Nobuhiko Obayashi, Giappone).

SABATO 17: «Stanislav Lem» (18', di Stak, Jugoslavia); (114', di Christian De Chalonge, Francia).

«DAL ALLO SCHERMO»: 14 ADATTAMENTI

«Frankenstein» di James Whale, Mary Shelley (Usa, 1931); leghe la Terra» Jacques Tourneur, Edgar Allan Poe (Usa-G.B., 1965).

11: «Nel 2000 guerra o pace?» Cameron Menzies, da H. G. (G.B., 1936); «La rivincita dell'uomo invisibile» Ford L. Beebe, H. G. (Usa, 1944).

12: «Gli uomini terra dal tempo» Kevin Connor, da Edgar Burroughs (G.B., 1977); «Uomini sulla Luna» Irving Pichel, da Robert A. (Usa, 1950).

MARTEDI' 13: «La cosa da un mondo» C. Nyby Hawks, da John W. Campbell (Usa, 1951); «Ultalla terra» Wise, Harry Bates (Usa, 1951).

MERCOLEDI' 14: «Terrore spazio» di Mario va, da Renato Pestriniero (Italia, 1966); Fly» di Edward L. Bernds, George Langelaan (Usa,

15: «Nel il sole» Michel Anderson, da George Orwell (G.B., 1956); «La decima Elio Petri, da Robert Sheckley (Italia, 1965).

VENERDI' 16: «I due di Charly» di Ralph Nelson, Daniel Keyes (Usa, 1968); L'uomo due volti» di Jack Gold, da Algis Budrys (Usa, 1974).

(Sezione scientifica,); «Hydrogon» (Automobile a idrogeno) (11', di Ann Kopansky); «Los computing computer Los Alamos) (24', di Charles Barnett); «Monex: monsoon experiment» (Monex: esperimenti sui monsoni) (20', di Peter Rosen); «Radiation naturally» (Naturalmente radiazioni) (28', Lowell Wentworth); «The subterrene» (Sotto la terrestre) (19', Barnett).

GARDEN estivo
Via Valsalice 2 - t. 655.858 bus 64
Oggi e domani super trattenimenti
16,30 pomeriggi dell'amicizia
con gli omaggi di Nino Gallo
21 ore liete nel fresco giardino

RISTORANTE
LE VASCINE
Stupinigi - tel. 9002581
Orch.

C. Vinzaglio 3
ore 21
DISCOTECA

RITMI
Givoletto-S. Gillio
ECCEZIONALE STASERA
ore 21,30
CENTER

IDEAL
il «GIALLO»
DARIO ARGENTO
girato
a TORINO
Titanus

IL GATTO A NOVE CODE

Quel certo ragazzo che amava Beatles e Rolling

Gianni Morandi canta stasera alla Pellerina

TORINO — Dopo l'applaudita esibizione [illegible] ieri [illegible] a Castagneto Po, [illegible] cantante Gianni Morandi canta stasera [illegible] Pellerina.

[illegible] sorriso [illegible] sempre uguale così come il fisico da ventenne per nulla appesantito. Ha avuto dei momenti di grossa [illegible] e delle lunghe pause. Voleva anche smettere di canta[illegible]. «*Oggi è come se ricominciassi* — dice [illegible] entusiasmo quasi contagioso —. *Sto scoprendo un mondo totalmente nuovo. Fortunatamente* [illegible] *degli* [illegible] *e d'altronde per andare avanti in questo campo bisogna che ci sia sempre la voglia di apprendere,* [illegible] *conoscere,* [illegible] *sentirsi* [illegible] *arrivato*».

Si ritiene come il buon vino?

«*Credo di essere migliorato dal punto* [illegible] *sta professionale, invecchiato,* [illegible] *lo dimostra*[illegible] *anche i fatti. Tutto sommato,* [illegible] *un panora*[illegible] *cantanti che vanno per la maggiore uno come me dovrebbe essere un po' un classico. Invece, in certe occasioni divento anche* [illegible] *più moderno di tutti. Questo perché sto al di fuori della moda e quindi al di sopra*».

[illegible] palco è sempre una droga per lei?

[illegible] *piace molto. Sì, davvero molto. Proprio perché ho avuto parecchi* [illegible] *di pausa.* [illegible] *poco* [illegible] *pubblico* [illegible] *questi ultimi anni. Cerco* [illegible] *recuperare gli arretrati con questa tournée, 100 date, che* [illegible] *terranno impegnato in* [illegible] *fino* [illegible] *31 ottobre. Oltretutto stare di fronte alla gente mi diverte. In fondo ho scoperto che il momento della verità è questo:* [illegible] *contatto con la folla, diretto, immediato. Le riprese televisive sono ormai meccaniche, di routine*».

Fatti mandare dalla mamma è di 19 anni fa. Si diventava divi più in fretta a quei tempi?

«*Tutto era più facile. Quel* [illegible] *l'ho imparato* [illegible] *mattino, il pomeriggio l'ho inciso, dopo due giorni era nei negozi e in meno di* [illegible] *settimana aveva già trovato 300 mila* [illegible] *quirenti*».

«*Oggi* — continua — *fare un disco è diven*[illegible] *molto più difficile.* [illegible] *il mio ultimo album* [illegible] *impiegato* [illegible] *Duecentoquaranta giorni passati* [illegible] *scegliere le canzoni,* [illegible] *gli arrangiamenti, i missaggi, i rifacimenti vari e la promozione*».

«*Una volta* [illegible] *fare un passaggio al sabato sera in televisione e ti avevano già* [illegible] [illegible] *no. Oggi* [illegible] *più. Fortunatamen*[illegible] *Questo* [illegible] *diventato molto più impegnativo*».

Cantava *C'era un ragazzo che* [illegible] *me,* [illegible] *Beatles* [illegible] *Rolling Stones*: andrà a sentirli domani?

«*Sì, certamente.* [illegible] *sempre apprezzato molto gli Stones anche se nel ricordo sono più legato ai Beatles.* [illegible] *Jagger e compagni* [illegible] *miei tempi rappresentavano lo spettacolo, il rock puro.* [illegible] *poi mi ricordano i miei 15, 18, 20 anni. Anche loro come* [illegible] *continua*[illegible] [illegible] *lavorare. Sono anch'essi la parte viva della mia generazione*».

«*Forse* — azzarda — *sarà un caso, ma gli interpreti italiani che vanno per la maggiore, Dalla, Guccini, Battiato, sono nati* [illegible] *in quegli anni. Magari perché* [illegible] *alla fine* [illegible] *guerra, con un cumulo di esperienze in più che i giovani nati oggi non possono avere*».

Cosa vorrebbe che si dicesse di lei?

«*Oh, finalmente: ha imparato a cantare! Bravo però questo Morandi!*».

l. bar.

GIANNI MORANDI A ST. VINCENT: POPOLARISSIMO

LA GRINTA DI GERRY [illegible]

Il sax di Mulligan batte anche i jet e le zanzare

Il concerto di ieri sera sul prato della Pellerina per i Punti Verdi

TORINO — *Il grande* [illegible] *fonista spara in cielo raffiche di note e il cielo gli manda contro maligno* [illegible] *traiettorie degli aerei* [illegible] *linea.* [illegible] *prato della Pellerina, per l'apertura* [illegible] *stagione jazz dei Punti Verdi,* [illegible] *Gerry Mulligan riassumendo* [illegible] *suoi interventi* [illegible] *colorita stagione della musica d'America.*

Trent'anni fa le [illegible] *specialistiche qualificavano* [illegible] *finta burocrazia Gerry Mulligan,* [illegible] *giovanotto dai capelli* [illegible] *chiari e dal viso pallido, alto* [illegible] *piedi* [illegible] [illegible] *polli*[illegible] *pesante* [illegible] *libbre:* «Non s'interessa ad altro che alla sua musica». *In disparte rispetto a Charlie Parker,* [illegible] *Davis e Thelonius Monk, che facevano il be bop, preferiva la glaciale eleganza* [illegible] *cool californiano.*

Se infuriavano le [illegible] [illegible] *Ellington, alla Armstrong, al*[illegible] *Basie,* [illegible] [illegible] *della* [illegible] *e preferiva sperimentare con pochi compagni.* [illegible] *tutti dimenticavano il passato jazz* [illegible] *Frank Sinatra, gli rendeva omaggio* [illegible] Lady is a tramp. *Quando le battute famose di* Bernie's tune *sembravano perpetuarsi all'infinito,* [illegible] *spezzava con la beffarda inserzione* [illegible] *marcia* [illegible] *gladiatori* [illegible] [illegible] [illegible] *pertorio* [illegible] *circo.*

Oggi, sfumata in America e altrove [illegible] [illegible] *solisti, si sperimentano in piccole formazioni le* [illegible] *vie del jazz. Ebbene Gerry si presenta* [illegible] *l'ironico ondeggiare del busto* [illegible] [illegible] *d'una big band di quattordici solisti. Non solo* [illegible] *percorre scherzoso le strade* [illegible] *mito chiamando le* [illegible] *quattro trombe (Michael Ronald Carubia, Christopher C. Rogers* [illegible] *Anthony Guzio con miss Laurie A. Frink)* [illegible] *sfida di sovracuti che si direbbe citata da un capitolo sulla New Orleans di principio secolo. Poi dispiega* [illegible] *il suo potente organico in un'imitazione* [illegible] «*swing era*» *che suscita* [illegible] *gli applausi più convinti.*

Non piace magari [illegible] *parentesi troppo* [illegible] [illegible] *richiamo atmosfera da ritrovi notturni, e subito Gerry im*[illegible] *il sax baritono per* [illegible] *poderoso, virilissimo inter*[illegible].

Per Gerry Mulligan [illegible] *correnti* [illegible] *le mode rappresentano forse nell'82 un'eco lontana, incomprensibile. Egli intuisce che la gente,* [illegible] *Torino come altrove, vuole soprattutto stare insieme nella cornice più rasserenante. E questa cornice,* [illegible] [illegible] *spianata che aerei e* [illegible] *sfiorano* [illegible] *diversa pericolosità, egli* [illegible] *offrire chiedendo alla* [illegible] *la bellezza del ritmo. I suoi solisti sono giovani, l'esperienza li matura di* [illegible] [illegible] [illegible]

[illegible] *qualcosa* [illegible] *non funzionare alla perfezione,* [illegible] *Gerry correttissimo in camicia chiara e calzoni neri farsi maestro e confidente dei suoi swingmen. Li chiama* [illegible] *gara, li alza* [illegible] *scranno con un gesto. Suona lui il* [illegible] *baritono,* [illegible] *clarino, il piano. Respira all'unisono con* [illegible] [illegible] *band, l'uomo che ieri eliminava proprio il piano dal jazz e* [illegible] *magari ne diventerà un bizzarro interprete.*

p. per.

Minicirco

TORINO — Oggi a La Mandria e domani al Parco Sempione (alle 17) per i Punti Verdi [illegible] esibi[illegible] [illegible] «Circo d'estate» di Darix Togni che comprende clown, equilibristi e giocolieri.

Rete uno

13 — Palazzo Barberini a Roma: **Voglia di musica.** Con Yukako Okayama, pianista; Toshiaki Hayashi, violoncellista; Giampietro Giumento clarinettista

13,30 **Telegiornale**

14 — Da Cervia: **Tennis.** Coppa Davis: Italia-Nuova Zelanda

17 — **Tutti per uno**, varietà per i ragazzi presentato da Marta Flavi. Nel corso del programma: Astroboy: La storia di Rosalind, cartoni animati. Bugs Bunny, cartoni animati. La pantera rosa, cartoni animati

18,10 **Lotto**

18,15 **Le ragioni della speranza**

18,25 **Speciale Parlamento**

18,50 **Fresco Fresco**, quotidiana in diretta di musica, spettacolo e attualità presentata da Barbara D'Urso. Nel corso del programma: Tarzan delle scimmie, con S. Sidney, Elmo Lincoln

19,45 **Almanacco del giorno dopo - Che tempo fa**

19,55 In Eurovisione da Alicante (Spagna): **Campionato mondiale calcio '82**, finale terzo e quarto posto. Telecronista Bruno Pizzul. Nell'intervallo (ore 20,45 circa): Tg1 notizie

21,50 **Sotto quasi un giornale** musica, spettacoli in piazza. Con Christian De Sica, Gianfranco D'Angelo, Marenco, Chiara Moretti, Roberta Manfredi, Nando Paone, Cristina Moffa, Caterina Santis. Seconda puntata varietà estivo diretto da Giancarlo Nicotra. Oltre ai consueti ospiti, i ballerini King Patrick e Karen Ford, il tastierista Keith Emerson e Ivan Cattaneo che presenta i balli dell'estate, la trasmissione oggi prevede interventi di Miguel Bosè, con alcuni brani della sua tournée estiva, e Teresa De Sio e Mario Merola

23,05 **Telegiornale**

Rete due

13 — **Tg2 ore tredici**

17,15 **Semurg, una fiaba dell'U** *Tratto da un poema omonimo, questo sceneggiato sovietico concepito per i ragazzi narra le vicende di un coraggioso pastore che va a caccia di animali feroci sulle montagne. Lo aiuta nell'impresa un uccello magico che ha assunto le sembianze di una leggiadra ragazza*

18,25 **Estrazioni del Lotto**

18,30 **Tg2 sportsera**

18,50 **La duchessa di Street** Un di rose, sceneggiato. Con Gemma Jones, Christopher Cazeneuve — *Louisa luce un figlio. Il padre, Charles Tyrrel, le chiede di sposarlo, lei oppone un netto rifiuto. Primo, perché la precedente esperienza matrimoniale è stata precisamente positiva. Secondo, perché intende dedicare tutta la vita all'hotel ereditato completamente suo. Sfarzosissime sale Louisa vuole raccogliere il meglio della buona società inglese*

19,45 **Tg2**

20,40 **La tortura della speranza**, sceneggiato serie «Il fascino dell'insolito». Con Julian Beck, Renato Carpentieri, Brund Corazzari. Regia di Mario Chiari — *In Spagna tempi terribili dell'Inquisizione, un rabbino viene processato e condannato al rogo. Ricondotto in scopre che porta della cella non è stata ben chiusa. Si tratterebbe di una speranza di fuga. Oppure di un trucco diabolico per ottenere da lui qualcosa*

FILM 21,50 **1860**, di Alessandro Blasetti, con Giuseppe Gulino, Aida Bella, Gianfranco Giachetti. Italia storico 1933 — *Si narrano i giorni precedettero la partenza di Garibaldi Quarto. I ribelli siciliani attendono da molto tempo la loro condizione è sempre più disperata. Un loro messo raggiunge tra molte difficoltà il generale che, dopo essersi districato tra diversi ostacoli, arriva finalmente a Marsala dando inizio storica avanzata. Tagliata quenza finale con inneggiamento alle camicie nere*

23,10 **Tg2 stanotte**

Rete tre

17 — Da Teramo: **Internazionali pallamano**

19 — **Tg3** - Intervallo **Eroicomici**, gags del cinema muto

19,20 **Il pollice**, programmi visti e da vedere sulla Rete Tre

19,50 **Tuttinscena**, fatti, opinioni, personaggi dello spettacolo - Intervallo con **Eroicomici**, gags del muto

20,40 **L'ispettore** I fiori di Amsterdam, telefilm. Con Patrick Mower, Vivien Heilbronn. S'inizia oggi nuova serie di telefilm con l'ispettore Hackett della polizia inglese per protagonista — *Un colpo fruttato miliardo di sterline. Un informatore che nella cosa è implicato importante personaggio*

21,30 - Intervallo **Eroicomici**, gags del cinema muto

21,55 **La parola e l'immagine**, documenti

22,30 **Processo Mundial**

23,30 **Folkitalia.** Musica popolare confronto: oggi per il Nord partecipa il Duo di Piadena, per il Sud Toni Cosenza

Svizzera

12 — Gstaad: **Torneo internazionale di** Semifinali, cronaca diretta. Nell'intervallo (ore 15,30 circa): Tour France, cronaca diretta delle fasi e dell'arrivo alla tappa

18,10 **Il complotto**, telefilm

19 — **Telegiornale**

19,55 fatti e avvenimenti della Svizzera italiana

20,15 **Telegiornale**

FILM 20,35 **Gente** con Spencer Tracy, Hedy Lamarr, John Garfield. commedia 1942 — *Un gruppo peones californiani di origine messicana vive alla giornata lavorando poco, e bevendo. Uno di loro s'innamora di ragazza che vuol farlo però diventare laborioso*

22,15 **Telegiornale**

22,25 **Sabato sport**

Telegiornale

Italia 1 (Antenna Nord) 58-41-25-23

15 — **ladro**, sceneggiato. Replica prima puntata

15,50 **da strega**, telefilm

17 — **Bum Bam**, per i ragazzi: I Superamici, cartoni animati

17,30 **Il circo delle stelle**, varietà

18,30 **Corruptors**, telefilm

19,30 **Jeeg**, cartoni animati

20 — **Chips**, telefilm

FILM 21 — **del vicino è sempre più verde**, Stanley Donen, Cary Grant, Deborah Kerr, Jean Simmons. Usa, commedia, 1960 — *Lord inglese scopre che moglie lo tradisce con un volgarissimo miliardario americano. Mentre un'amica di lei ne approfitta per di consolarlo*

22,30 **Fbi**, telefilm

FILM 23,30 **Hollywood**, con James Stewart. Usa, film per tv — *Anziano e apparentemente svagato avvocato cerca di aiutare innocente sommerso da una valanga di indizi*

0,45 **Carambola**, di Ferdinando , con Paul Smith. Italia, western, 1974

Montecarlo

16 — **Tour**

17,15 **piccolo ninja**, cartoni animati

18,05 **Alcazara**, documentario

18,30 **Notizie flash**

18,35 **poliziotti**: Alle mattino, telefilm

19,20 **Klee**: Una perfetta combinazione, telefilm

19,35 **Telemenù**, una ricetta giorno utilissimi consigli cucina presentati da Wilma De Angelis

19,45 **Anna Karenina**, sceneggiato. Con Lea Massari, Giancarlo Sbragia. Regia di Sandro Bolchi

FILM 20,30 **L'ammiraglio Walls**, Albert Rogel, con Edmond O'Brian, Wanda Hendrix. Usa commedia — *Quattro marinai ricerca un lavoro incontrano ragazza che cerca di sposarsi momento introvabile. I quattro decidono aiutarla*

21,50 **Oroscopo**

21,55 **Bollettino meteorologico**

22 — **A bocca perta**, settimanale satirico attualità e opinione

— **american style**, telefilm

23,25 **Notiziario**

Capodistria

18 —

18,05 **Le dell'Ape Maja**, cartoni animati

FILM 18,05 **Film**, replica. Titolo non pervenuto in tempo utile

20 — **Campionati mondiali di calcio** terzo posto. Nell'intervallo (ore 20,45): Zig Zag: Punto d'incontro

21,45 **Telegiornale - Tuttoggi**

21,55 **montone**, Gérard Pirès, con JeanLouis Trintignant, Massari, Mireille Darc, Lafont. Francia comico 1975 — *Impiegato nelle assicurazioni, fanatico delle statistiche computer, scopre di poter eseguire delitti perfetti uccide moglie odiosa scorbutica. diventa amante segretaria, ma, innamoratosi anche moglie di un collega, uccide quest'ultimo. A vivere entrambe amanti, e per fare rapidamente carriera (ha estremo bisogno di soldi), comincia ad uccidere i suoi superiori*

22,45 **Campionati mondiali di calcio**, finale terzo posto. Replica

il meglio alla radio

UNO (FM 92,1)

14,03 **Giallopallido.** Quiz polizieschi a premio gli ascoltatori proposti e sceneggiati da Giuseppe Aldo Rossi

15,02 Ombretta Colli e Oreste Lionello in **Permette, Cavallo?** di Guardi, Falqui, Lionello (replica)

16,25 **vol.** Programma sui problemi soggetti portatori di handicaps Laura Pennisi Pelizzola

17,03 **Radio camping.** Cronache di campeggio con l'aggiunta di informazioni per la all'aria aperta

18 — **Europa.** Colloqui trisettimanali su arte, cultura e spettacolo, condotti da Giuseppe Liuccio

18,30 **Autoradio.** Programma di Anna Bontempi e Flavia Soldi

19,30 **Radiouno jazz** Jazz a Kansas City di Giorgio Lombardi

20 — **Il vino.** Itinerari vinicoli e gastronomici di Marina la e Daniele Cernilli

21 — **saluta.** Divagazioni e attualità mediche di Luciano Sterpelloni

21,30 Radiodrammi con brividi, emozioni, suspense

22 — **Pantofole** Franca Mantelli e Mario Testa

22,28 Teatrino **Fora chiu.** Radiodramma di Luigi Quartucci

DUE (FM 95,6)

15 — **Giuseppina Strapponi.** Originale radiofonico in 13 puntate di Fabio Venturin

15,42 **Hit Parade.** Presenta Paolo Testa

16,37 **Quella** Programma per i meno giovani. Condotto e realizzato da Basso

17,02 Selezione da protagonisti del jazz **Sidney Bechet**

17,32 a cura di Tommaso Camuto

19,45 Il Pool sportivo presenta da Alicante **Campionato Mondiale di calcio - Spagna '82**

22 — Pagine celebri interpretate da voci famose

22,40 **Splash!** Un nella musica di ieri, di oggi e di domani

TRE (FM 98,2)

13 — **Pomeriggio musicale** a cura di Pierluigi Tabasso

17 — e attualità culturali presentate da Marinella Venegoni

21,10 **La musica.** Rassegna quindicinale di musicologia condotta da Giorgio Pestalli

22,30 **Per gruppi strumentali**

23 — Claudio Lo Cascio presenta Il jazz

G. R. P. Canali 42-60-66

FILM 14,05 [illegible] antico, di Mario Soldati, [illegible] Alida Valli, Massimo Serato. Italia, drammatico, 1940 — *Durante il Risorgimento [illegible] giovane nobile sposa [illegible] borghese contro il volere della nonna austriacante [illegible] vivere [illegible] in una villa sul lago Como. Loro figlia annega. La [illegible] rischia [illegible] impazzire [illegible] si riprende solo quando il marito parte per la guerra*
15,30 **Billy,** telefilm
15,55 [illegible] telefilm
16,50 **Grp spettacoli**
FILM 17 — **Sposiamoci stanotte,** di [illegible]vid Howard, [illegible] Conrad Nagel, [illegible] Nagel. Usa, commedia, 1935 — *Un marine corteggia assiduamente una ragazza, [illegible] di un suo superiore. Intanto le dure esperienze del servizio militare lo maturano*
18,30 **Starzinger,** cartoni animati
18,50 **Le avventure di Lupin III,** cartoni animati
19,25 **Grp flash**
19,40 **Pagina speciale,** attualità
20,05 **Billy,** telefilm
20,30 **Six million dollars men,** telefilm
[illegible] 21,30 **[illegible] ragazza piuttosto complicata,** [illegible] Damiano Damiani, [illegible] Catherine Spaak, Jean Sorel, Florinda Bolkan, Luigi Proietti. Italia, drammatico, 1969 — *Da un racconto di Moravia: un uomo s'inserisce casualmente nella telefonate tra [illegible] lesbiche. Incuriosito ne [illegible] una e [illegible] diventa l'amante. Ma la presenza dell'altra complica la situazione*
23,15 **Grp flash**
FILM 23,30 **[illegible] come quando l'appuntamento,** di G. Biagetti, con Mario Carotenuto. Italia, commedia.
FILM 1 — **L'albero [illegible] maldicenza,** di Giacinto Bonacquisti, con [illegible] Porel. Italia, commedia, 1979 — *In un paese del Lazio cinque [illegible] dicono malignità su tutti. Poi uno [illegible] e gli altri si separano. Ognuno prende [illegible] strada*
FILM 2,30 **La diabolica invenzione,** di [illegible] Zeman, con Lubor Tekos. Cecoslovacchia, fantascienza, 1957
[illegible] 4 — **Partita [illegible] [illegible]** Gilles Granger, con Lino Ventura. Francia, drammatico, [illegible]

Canale 5 Canali 32-36-43-61-69

12,30 **Il grande sport di Canale 5**
17,30 **[illegible]**
18 — **Love boat,** telefilm
19 — **Dallas,** telefilm
FILM 20 — **Prigionieri del passato,** [illegible] Mervyn Le Roy, con Greer Garson, Susan Peters, Ronald Colman. Usa, drammatico, 1942 — *Il protagonista perde [illegible] memoria e sposa un'attrice. Poi la riperde (riacquistando i ricordi precedenti) e torna [illegible] moglie che aveva un tempo. Film che [illegible] [illegible] enorme successo*
22,30 **Incontri d'estate,** musicale. — *Registrazione di una rassegna di voci nuove recentemente tenutasi a Boario con [illegible] partecipazione di 24 cantanti sconosciuti*
23,30 **Il grande tennis di [illegible] 5**
FILM 1 — **Il [illegible] viene [illegible]** [illegible] Freddie Francis, [illegible] Christopher Lee. Inghilterra, fantascienza, 1972 — *Cadavere mummificato di epoca antichissima se appena bagnato si trasforma in un mostro assassino. Uno scienziato dà l'allarme e, [illegible] sempre in questi film, nessuno gli crede*

R.T.A. Canali 62-31-35

18 5 **Missione impossibile,** telefilm
[illegible] — **Superseven,** cartoni animati
19,30 **Valle [illegible] Notizie**
FILM 19,45 **[illegible] le favorite [illegible] Zar,** di Axel Von Ambesser, con Romy Schneider, Jean-Claude Pascal. Germania commedia 1959 — *La bella figlia di un suonatore nella Vienna del 1914 s'innamora del [illegible] gretario [illegible] Metternich. Per vederlo s'introduce di nascosto nel suo palazzo, [illegible] viene arrestata [illegible] spia. Per salvarsi inventa [illegible] fantasiosa fuga di Napoleone dall'Elba, [illegible] per [illegible] [illegible] coincide con [illegible] verità. Allora viene [illegible] anche ringraziata per [illegible] dato aiuto [illegible] patria*
21,15 **Jason [illegible] Toledo,** cartoni animati
[illegible] 21,45 **Ballata tragica,** di Luigi Capuano, con Teddy Reno, Mark Lawrence. Italia drammatico [illegible] — [illegible] *di un battello che fa la spola [illegible] Napoli [illegible] Capri viene accusato di aver ucciso il nostromo, padre [illegible] sua fi[illegible] e tipo losco. [illegible] dimostra [illegible] sua innocenza*
23,15 **Missione Impossibile,** telefilm

Telestudio (Retequattro) Canali 24-45

FILM 14,50 **Il [illegible] del Flyng Moon,** di Joseph Pevney, [illegible] Hudson, Steve Cochran. Usa, avventuroso, 1953 — *Tra i ghiacci del Canale c'è un ricco prepotente che cerca in tutti i modi di strappare la moglie [illegible] comandante di [illegible] [illegible] che per [illegible] po' sopporta poi passa al contrattacco*
18 — **Love american style,** telefilm
18,30 **Dancin'Daya,** sceneggiato
20,15 **Due ovesti fuorilegge,** telefilm
FILM 21,1[illegible] **Benjamin, [illegible] le avventure [illegible] [illegible] adolescente,** di Michel Deville, [illegible] Michèle Morgan, Michel Piccoli, Catherine Deneuve. Francia, commedia, [illegible] — *Nella Francia prerivoluzionaria un giovane, cresciuto lontano dalle tentazioni femminili, scopre finalmente [illegible] donne*
FILM 23 — **Un ospite gradito [illegible] mia moglie,** di J. Skolimowski. [illegible] Gina Lollobrigida. Usa, commedia, 1972 — *Nipote orfano diventa l'amante della zia. Ma lo zio è astuto*
FILM 0,45 **Peccati sul tetto di famiglia,** Italia, 1975.

Quarta Rete Canale 22

14 — **Tutto motori**
15 5 **I-Zemborg,** cartoni animati
[illegible] 15,30 **L'amore uccide a Hong Kong,** [illegible] Jurgen Roland, con Joachim Fuchsberger. Germania giallo
17 — **I-Zemborg,** cartoni animati
17,30 **Filmati [illegible]**
18,45 **I-Zemborg,** cartoni animati
19,15 **Cisco Kid,** telefilm
19,45 **Sky Hawks,** cartoni animati
20,30 **I [illegible] di [illegible] River,** telefilm
21,30 **Il barone,** telefilm
FILM 22,15 **Il [illegible] della violenza,** di William Grefe, con Steve Alaimo, John Vella. Usa drammatico [illegible] — *Pilota da [illegible] viene avvicinato da una banda che vorrebbe usarlo per i suoi colpi. [illegible] Il pilota, [illegible] è onesto, [illegible] la polizia. Si decide che debba partecipare ad [illegible] colpo per prendere [illegible] [illegible] con le mani nel sacco. [illegible] tutto bene, [illegible] non senza complicazioni, naturalmente*
0,15 **Erotismo**
FILM 0,30 **Pon Pon a Bangkok,** [illegible] Felix Feist, con S. Blackmer. Usa commedia 1973

Teleradio city Canali 44-47

14 — **La grande vallata,** [illegible]
FILM 15 — **I fuorilegge della [illegible] maledetta,** di Michael Carrera, con Don Taylor, Richard Basehart. Usa, western, [illegible] — *L'arrivo di un pistolero in [illegible] città [illegible] oppressa dai banditi riaccende [illegible] speranze della popolazione, disposta a dargli aiuto*
16,30 **I [illegible] [illegible] [illegible] [illegible] Barbera**
17 — **Anni verdi,** per i ragazzi
17,30 **I cartoni [illegible] [illegible] Hanna [illegible] Barbera**
18,30 **Girandola musicale**
19 — **La grande vallata,** telefilm
20 — **Doris Day,** telefilm
20,30 **[illegible]**
FILM 21,30 **La [illegible] del generale Custer** [illegible] Raoul Walsh, [illegible] Errol Flynn, Olivia De Havilland. Usa, western, 1941 — *Storia tutt'altro che [illegible] Qui Custer [illegible] [illegible] eroe, scarsamente [illegible] ai regolamenti e anche un po' antimilitarista in fondo. I cattivissimi sono gli indiani*
FILM 23 — **Lo strano ricatto di [illegible] ragazza per bene,** [illegible] P. Solvay, [illegible] Benjamin Lev. Italia, drammatico, 1974
FILM 1 — **Film**

Quinta Rete Canale 47

16 — [illegible]
FILM 17 — **I figli [illegible] [illegible] di [illegible]** Matarazzo, con Amedeo Nazzari, Yvonne Sanson. Italia drammatico 1951 — *Madre terribile ostacolo l'amore [illegible] figlio. E allora gli fa credere che lei [illegible] morta [illegible] lo spinge a sposare un'altra. Fa [illegible] a lei che lui l'abbia lasciata [illegible] la spinge [illegible] farsi suora. Fa [illegible] a entrambi che loro figlio sia morto mentre in [illegible] lo ha rapito lei*
18,30 **Pussycat [illegible] spazio,** cartoni animati
19 — **Scooby Doo,** cartoni animati
19,30 **Buonasera con...**
20 — **Il [illegible] del cielo,** cartoni animati
FILM 20,30 **[illegible] [illegible] piacere,** [illegible] Jayne Mansfield, Mickey Hargitay. Usa documentario 1970 — *Storia della vita e della carriera cinematografica della Mansfield, attrice [illegible] prematuramente [illegible] un incidente stradale, nota per [illegible] femminilità prepotente e sexy*
FILM 22,15 **Film,** titolo [illegible] pervenuto [illegible] tempo utile
23,45 **Bluey,** telefilm
0,45 **Mondo di [illegible]**

Videogruppo Canali 52-54-57

14 — **Asta di antiquariato,** asta telefonica
17 — **L'Ape Magà,** cartoni animati
17,30 **Guida [illegible] sopravvivenza,** piccoli annunci economici in diretta [illegible] telefono con Francesca Audero
FILM 17,45 **Duello nell'Atlantico,** di Dick Powell, con Robert Mitchum, Curd Jurgens. Usa, guerra, 1957 — *Capitano di un incrociatore americano e comandante [illegible] un sommergibile tedesco si affrontano nell'Atlantico. Non c'è odio tra i due, ed entrambi, stanchi della guerra, combattono so[illegible] per dovere. Gara [illegible] bravura tra i due protagonisti*
19,30 **Videonotizie**
20 — **N.Y.P.D.,** telefilm
[illegible] [illegible],30 **La regina dei pirati,** di Jacques Tourneur, con Debra Paget, Jean Peters. Usa, avventuroso, 1951 — *Intrepida donna pirata [illegible] imbattibile. Ma s'innamora di un pirata messole [illegible] costole dal governo per ucciderla. Lo cattura, ma invece id ucciderlo, lo aiuta a salvarsi con la moglie*
22,30 **L[illegible] [illegible] [illegible]**
23 — **Telefilm**
23,30 **Videonotizie**
FILM 24 — [illegible]

Tele Subalpina Canale 46

14,30 **Scooby Doo,** cartoni animati
FILM 15 — **10.000 dollari [illegible] un [illegible] cro,** Italia western 1972
16,30 **The collaboratora,** telefilm
17,30 **La squadra [illegible]** telefilm
[illegible] 18 — **La valle delle ombre rosse,** di Harald Reinl, [illegible] Anthony Steffen. Germania western 1965
19,30 **La [illegible] intorno a noi,** documentario
[illegible] 20,30 **Quanto sei bella Roma,** [illegible] Claudio Villa. Italia commedia 1960
[illegible] — **I nuovi poliziotti,** telefilm

Tv Flash Canali 39-26

FILM 15 — **Tre delitti per Padre Brown,** di Helmut Hasheley. Germania giallo 1961 — *Il prete detective nonostante i rimpro[illegible] dei superiori, risolve tre casi*
16,30 **[illegible] animati**
FILM 17 — **I pionieri [illegible] California,** [illegible] Rey Nazzaro, con Rod Cameron, Joanne Dru. Usa western 1955 — *Bandito per scappare guida una carovana. Diventa buono*
21,15 **Diario di [illegible] [illegible]**
FILM 22 — [illegible]

Rete Manila 1 Canali 37-44

FILM 14,30 **I cacciatori di lupi,** con [illegible] Tushingham. Inghilterra commedia [illegible] — *Curiosa love story tra una sordomuta e il rude cacciatore che l'ha comperata. Lui impara [illegible] [illegible] davvero*
16,30 **Le [illegible] di [illegible]lli e Otto**
19 — [illegible]
FILM 20,30 **Le bugie [illegible] [illegible] letto,** di Michel Deville, [illegible] Marina Vlady. Francia commedia 1963
22,30 **Superstars del rock**
FILM 23 — [illegible] **ragazza [illegible] due posti,** Francia commedia 1974

Studio Nord Canali 49-43

FILM 14 — **[illegible] rischio di vivere, [illegible] di morire,** Germania [illegible] 1966
15,30 **Scooby Doo,** cartoni animati
16 — **Filmati musicali**
[illegible] 16,15 **Film,** titolo non pervenuto in tempo utile
18 — **Scooby Doo,** cartoni animati
19,05 **Giorno dopo giorno,** telefilm
19,15 **Canavese oggi**
20,10 **Kodiak,** telefilm
FILM 20,50 **[illegible] [illegible] morte, lo [illegible] vano il castigo di Dio,** Italia western 1972
22,30 **Canavese oggi**
FILM 23 — **Film**

Telecupole Canali 57-64

14,30 **I detectives,** telefilm
15,30 **La principessa Zaffiro,** cartoni animati
16 — **Concorso [illegible] Agora**
17 — **Le nuove avventure [illegible] [illegible] sie,** telefilm
17,30 **[illegible] [illegible] [illegible] prateria,** telefilm
19 — **Rubrica di magnetoterapia**
[illegible] — **Temple [illegible] Tam Tam,** cartoni animati
20,30 **[illegible] e [illegible] delle cortigiane,** sceneggiato
21,30 **Piazza grande,** spettacoli in diretta d[illegible] piazze [illegible] Piemonte

A3 Piemonte 33-25-27-71-39

FILM 14 — **Film,** titolo non pervenuto in tempo utile
15,30 **Cartoni animati**
16,30 **Los [illegible] police,** telefilm
18,30 **Le [illegible] [illegible] Lupin III,** cartoni animati
19 — **Telefilm**
20 — **Telefilm**
FILM 20,30 **Film,** titolo non pervenuto in tempo utile
[illegible] — **The great detective,** [illegible]
FILM 23 — **Film**

Rete uno

11 — **Santa Messa**
11,55 **della domenica,** rubrica di attualità religiosa
13 — Palazzo Barberini a Roma: **Voglia di** Federico Agostini violinista; Giuliana Gulli pianista: César Franck, Sonata in la maggiore
13,30 **Telegiornale**
13,45 Cervia: Coppa Davis: Italia-Nuova Zelanda
17 — **La vita della terra,** documentario presentato da Angela — *I primissimi animali che vissero sulla terra erano privi di spina dorsale. Si trattava infatti di meduse e di diversi tipi di vermi marini. Nella grande barriera corallina australiana vivono ancora esseri di questo tipo*
18 — **donna di cuori,** sceneggiato. Con Ubaldo Lay, Amedeo Nazzari, Dario De Grassi, Loredana Savelli, Franco Odoardi, Maria Pia Nardon. Regia di Leonardo Cortese — *Seconda puntata: tra soci e proprietari di una ditta di importazione assolutamente d'accordo tra loro. Un giorno uno sfugge miracolosamente ad un attentato. Si scopre che l'accordo impone che in caso di morte di un socio, gli altri due beneficino di un grosso premio assicurativo. Accade che però la vittima prestabilita rimanga ucciso in un secondo attentato e il caso passa nelle mani del tenente Sheridan, che seguendo le tracce di un sospetto giunge in un paese messicano dove non gli mancano le sorprese*
19 — **Trapper:** Quarantena, telefilm — *Trapper e l'ex moglie si rivedono dopo molto tempo e decidono di festeggiare l'anniversario del loro divorzio. Ma c'è un imprevisto*
20 — **Telegiornale**
20,40 **paura,** film tv, Warren Oates, Sandy Dennis — *Due criminali dopo un colpo si rifugiano in un'agenzia di viaggio e tengono sotto sequestro per un giorno e una notte gli impiegati. Per liberarli entra in azione un poliziotto, di simili operazioni*
22,10 **La domenica sportiva**
22,40 **Hit parade,** i successi della settimana
23,15 **Telegiornale**

Rete due

10,50 **Giorni d'Europa,** attualità
11,20 **Dvorak, in minore opera 104 per violon- e orchestra.** Orchestra sintonica di Torino della Radiotelevisione italiana diretta da Fulvio Vernizzi. Solista Benedetto Mazzacurati
12,05 **La rivoluzione nucleare:** L'atomo dopo la guerra, documentario
13 — **Tg2 ore tredici**
13,15 **Mindy:** Mork in libera uscita, telefilm. Con Robin Williams, Pam Dawber
17 — **Di qui è passato il Generale,** originale televisivo di Alfio Valdarnini. Con Vanni Materassi, Adolfo Belletti, Vittoria Di Siviero, Tino Schirinzi, Stefano Bertini. Regia di Lina Procacci
17,40 **In allegria:** Loftus il terribile, telefilm
18,05 **Jethro in concerto**
18,55 **Starsky e Hutch:** Huggy sei tornato a casa, telefilm. Con Paul Michael Glaser, David Soul. Regia di David Soul

19,55 In Eurovisione da Madrid: **Campionato di** : finale Germania-Italia. Telecronista Nando ni — Nell'intervallo (ore 20,45 circa): Tg2
21,50 **un italiano,** programma ideato e realizzato da Alberto Sordi. Replica primo episodio. Rivediamo in 11 episodi a partire oggi i momenti più significativi della storia nostrana attraverso i personaggi creati da Sordi in 40 anni di cinematografica. Nella prima puntata brani da *Quei temerari sulle macchine volanti; La grande guerra e Gastone,* rispettivamente del '65, del '59 e del '60
23,05 **Tg2 stanotte**

Rete tre

18 — **Diretta sportiva,** telecronaca a diffusione nazionale: Rovereto: Premio Città della Quercia di atletica leggera
19 — **Tg3** — Intervallo con **Gli comici,** del cinema muto
19,20 **In tournée,** un'estate rock: Concerto di Eugenio Finardi
20,30 **Speciale Orecchiocchio,** Drupi
20,40 **Si** da Firenze il nuovo programma prevede in ogni puntata una sorta di autoconfessione di parte di un toscano . Apre la Giorgio Albertazzi, partito con una in approdato alla Bottega di Fi-
21,10 **Orecchiocchio,** con Teresa Sio
21,25 **Tg3** — Intervallo con **comici,** gags cinema muto
21,50 **Sport tre,** cronache, menti
22,20 **di Antonello Sale**
22,55 **Processo Mondiali calcio '82**

Svizzera

11 — Da **internazionale tennis.** Finali, cro- diretta. Nell'intervallo (ore 13,45 circa); **Ciclismo:** Tour France, cronaca diretta delle fasi finali dell'arrivo alla tappa.
17,40 **La grande vallata,** telefilm.
18,30 **Settegiorni,** anticipazioni sui programmi radiotelevisivi e gli appuntamenti culturali della Svizzera italiana.
19 — **Telegiornale.**
19,05 **La parola del Signore.**
19,15 **Lettura pianoforte,** invito all'ascolto di Guido Salvetti. Decima puntata.
20 — **Il Regionale,** rassegna fatti e avvenimenti della Svizzera
20,15 **Telegiornale.**
20,35 **Ciclo di ticinese:** Ul vent al süga, di Bruno Soldini.
22,45 **Telegiornale.**

Italia1 (Antenna Nord) 58-41-25-23

FILM 10,30 **Carambola,** di Fernando Baldi, con Paul Smith. Italia stern 1974 — *soldato e campione di biliardo, col gigantesco amico indiano indaga sul traffico d'armi*
12 — **selvaggia,** documentario
13,15 **Incontro di boxe**
14 — **Kronos,** telefilm
15 — **ladro,** sceneggiato. Con Glen Ford, Jean-Pierre Aumont, Lyn Redgrave, Joan Simmons. Seconda puntata, replica
15,50 **Chips,** telefilm
16,35 **Bim Bum Bam,** per i ragazzi: I Superamici, cartoni animati
17,30 **Il circo delle stelle,** telefilm
18,30 **The corruptors,** telefilm
19,30 **Jeeg,** cartoni animati
20 — **Chips,**
FILM 21 — **Il re io,** di Walter Lang, con Yul Brinner, Deborah Kerr. commedia 1956 — *Dispotico re del Siam ingaggia un'insegnante inglese per educare il figlio. Nasce l'amore*
23 — **FBI,** telefilm
24 — **Montecarlo show**
1 — **The corruptors,** telefilm

Montecarlo

14,15 **Tour de France.**
15,45 **Telefilm.**
17,15 **Il piccolo ninja,** toni animati.
18,05 **Akagera,** documentario.
18,30 **Notizie flash.**
18,35 **I nuovi poliziotti: Il funambolo,** telefilm.
19,20 **Kiss Una magia calda,** telefilm.
19,25 **Telemenù,** una ricetta al giorno e utilissimi consigli cucina presentati da Wilma De Angelis.
19,45 **Anna Karenina,** sceneggiato. Con Lea Massari, Giancarlo Sbragia. Regia Sandro Bolchi (terza puntata)
20,30 **Pranzo al Ritz,** Harold Schister, con Annabella, Paul Lukas. Usa poliziesco 1945 — *Un'ereditiera francese nei dintorni di verità sul padre che ufficialmente si è suicidato.*
21,50 **Oroscopo.**
21,55 **meteorologico.**
22 — Monjiro, samurai solitario, telefilm.
22,45 **Incontro di boxe Copman-Cavina,** titolo europeo pesi mediomassimi. 23,15 **Notiziario.**

il meglio alla radio

UNO (FM 92, 1)

9,30 **Santa Messa**
10,15 Corrado presenta **La mia voce per domenica**
11 — Marina Morgan e Oreste Lionello in **Permette, Cavallo?** di Guardi, Falqui e Lionello
12,30 Silvana Pampanini Sergio Conti presentano **Carta bianca - Estate**
13,13 **Rally**
14,30 Dina Braschi e Mimmo Fusco presentano **bianca - Estate** (2ª parte)
19,20 **Bécaud e Shirley Bassey**
19,45 Il Pool sportivo presenta da Madrid **Campionato mondo di Spa-** finale per 1° e 2° posto
22,02 Giorgio Bandini, Loris Barbieri e Paolo Modugno presentano **Signore e signori, la festa è finita...** (replica)
23,03 In diretta da Radiouno a cura di Gianni Bisiach **La** Luciano Lucignani

DUE (FM 95,6)

9,35 **Subito quiz.** Duello al sole tra ri» e «cittadini» arbitrato Claudio Lippi
11 — **La commedia musicale** Presenta Delia Scala
12,48 **Hit Parade 2** (ovvero dischi caldi). Presenta Paolo Testa
13,41 **Sound-Track.** Curiosità, informazioni, ricordi di vecchi nuovi films e loro musiche. Presenta Francesco Valrano
14,05 **Domenica con noi - Sport.** Musiche avvenimenti sportivi in diretta commentati
19,50 **Il pescatore di perle.** Proposte confidenziali pregiudizi Franco Soprano
21,05 **Splash!** Un nella musica di ieri, oggi domani. Presenta Carlo De Biasio
22,50 **Europa.** Uno scrittore e la sua

TRE (FM 98,2)

8,30 **Concerto,** no (2ª parte)
10 — **Uomini e profeti.** Letture della Bibbia
12,40 Scelta critica della produzione discografica '81
14 — **Antologia**
17 — **La Cenerentola.** Melodramma giocoso in atti di Jacopo Ferretti. Musica di Gioacchino Rossini
19,50 Pagine da **Eugenia** di Honoré Balzac
22,35 Un racconto di Clark Ashton Smith **della tomba**

Capodistria

18 — **Documentario.**
18,30 **Film,** replica. Titolo non pervenuto in tempo utile.

20 — **Campionati mondiali di calcio** da Madrid, incontro Germania-Italia.
21,45 **Musica sullo schermo.**
22,10 **Campionati** da Madrid, finale (replica).

G. R. P. Canali 42-60-66

FILM 10,05 **La meravigliosa avventura di [illegible] e l'orsetto lavatore**, di James B. Clark, con Theodo- [illegible] Bikel. Usa avventuroso 1969 — *Un giovanissimo scappa di [illegible] vivere [illegible] montagna. Riesce [illegible] starci a lungo grazie [illegible] di un piccolo orso e di un falco. Si costruisce anche [illegible] bal- [illegible] per l'inverno, ma ci ripensa e torna*
11,30 **Torino teatro musica**
11,45 **Vangelo festivo**
12 — **Gulliver**, cartoni animati
12,30 **Starzinger**, cartoni animati
13 — [illegible] cartoni animati
13,30 **Le avventure di Lupin III**, cartoni [illegible]
14,05 **Gulliver**, cartoni animati
14,30 **Gulliver**, cartoni animati
15 — **Billy**, telefilm
15,30 [illegible] **corre**, trotto in diretta, quiz e giochi a premi
FILM 16,30 **[illegible] cervello**, [illegible] Gérard Oury, con Jean-Paul Belmondo, Bourvil, Eli Wallach. Francia commedia 1969 — *Genialissimo colonnello progetta un colpo ai danni della Nato, [illegible] sorgono complicazioni per colpa [illegible] suoi complici [illegible] imbranati [illegible] di un capomafia [illegible] a prendersi tutto*
20,05 **Orson**, telefilm
20,30 **Capitani e re**, sceneggiato
FILM 21,30 **Adios gringo**, di George Finley, con [illegible] Gemma, Evelyn Stewart. Italia-Spagna western 1965 — *Ricercato per un delitto [illegible] com- [illegible] l'uomo che può provare la sua innocenza. Lo trova ma [illegible] ad ucciderlo assieme [illegible] molti altri per salvare l'amata*
FILM 23,30 **Erotico follia**, di Mario Siciliano, [illegible] Pia Giancaro. Italia drammatico 1974 — *Playboy romano si [illegible] posseduto da forze misteriose che lo fanno diventare [illegible] folle omicida. Poi si viene [illegible] re che era guidato da entità ultraterrene che [illegible] servite di lui per compiere giuste vendette*
FILM 1 — **L'uomo di ferro**, di Joseph Pevney, con Jeff Chandler, Evelyn Keyes. Usa drammatico 1951

Canale 5 Canali 32-36-43-61-69

12 — **Superclassifica [illegible]**, i fil- [illegible] delle canzoni [illegible] hit parade
13 — [illegible] **famiglia americana**, telefilm
FILM 14 — **Hello Dolly**, [illegible] Gene Kelly, con Barbra Streisand, Walter Matthau. Usa [illegible] 1969 — *Donna affascinante mette gli occhi su un commerciante [illegible] probabile marito. Lui ha altro in mente, ma lei non si perde d'animo*
15,30 **Alice**, telefilm
16,30 [illegible] **Tyler Moore**, telefilm
17 — **Five**, varietà
17,05 **Popcorn**, musicale
18 — **Love Boat**, telefilm
19 — [illegible] telefilm
20 — **Alice**, telefilm
FILM 20,30 [illegible] **veneziano**, di Enri- [illegible] Maria Salerno, con Florin- [illegible] Bolkan, Tony Musante. [illegible] drammatico 1970 — *Musicista prossimo alla morte vive i suoi ultimi giorni accanto all'ex moglie che si accorge di [illegible] ancora [illegible] rie- [illegible] a fare [illegible] concerto che [illegible] [illegible] sempre voluto*
22,20 [illegible] **d'estate**, musicale
[illegible] 23,20 **La [illegible] del terrore**, [illegible] Roy Rowland, [illegible] Van Johnson. Usa drammatico 1947

R.T.A. Canali 62-31-35

18 — [illegible] **Impossibile**, [illegible] film
19 — [illegible] **e Toledo**, cartoni ani- [illegible]
FILM [illegible] [illegible] **tragica**, di Luigi Capuana, con Tony Renis. Italia drammatico 1954. — *Capitano [illegible] [illegible] battello che fa [illegible] spola [illegible] Napoli e Capri [illegible] [illegible] litiga violentemente col nostromo, padre della [illegible] fi- [illegible] Quando il nostromo viene trovato ucciso [illegible] mattino dopo viene [illegible] di omicidio. Ma [illegible] di dimostrare la propria innocenza.*
21,15 **Supersevan**, cartoni animati
FILM 21,45 **Hanno [illegible] faccia**, di Corrado Faina, [illegible] Adolfo Celi, [illegible] Hooper. Italia [illegible] 1971. — *Modesto dipendente [illegible] una multinazionale viene convocato da Giovanni Nosferatu, [illegible] cato e fabbricante di automobili che cerca in tutti i modi [illegible] corrompere le [illegible] idee politiche. Non deve sforzarsi troppo e ci [illegible] egregiamente*
23,15 [illegible] **in concerto**

Telestudio (Retequattro) Canali 24-45

12,30 **Dottori [illegible] antipodi**, [illegible]
13 — **Ishi, l'ultimo [illegible] sua tribù**, sceneggiato
14 — **Special branch**, telefilm
[illegible] 14,50 **Il lattaio bussa una volta**, di C. Barton, con Donald O'Connor, Jimmy Durante. Usa comico 1951 — *Figlio di un produttore di latte [illegible] a lavorare presso un concorrente. Equivoci*
16,30 [illegible]
17 — **Il [illegible] mondo [illegible] Paul**, cartoni animati
17,40 **Grand Prix**, cartoni animati
18 — **Love american style**, telefilm
18,30 [illegible] **branch**, telefilm
19,45 **Cartoni animati**
20,15 **Due onesti fuorilegge**, telefilm
[illegible] 21,15 **Nervi d'acciaio**, [illegible] George Sherman, con John Lund. Usa drammatico 1952 — *Per volere dello zio, [illegible] futuro proprietario [illegible] una catena di acciaierie deve percorrere tutta la gavetta. E s'innamora [illegible] un'operaia*
[illegible] 23 — **Film**, titolo non pervenuto in tempo utile
FILM 0,45 **Porci con le [illegible]**, con Cristiana Mancinelli. Italia drammatico 1977

Quarta Rete Canale 22

11,30 **I-Zamborg**, cartoni animati
FILM 12,30 **Il [illegible] [illegible] violenza**, [illegible] William Grate, con Steve Alaimo. Usa drammatico [illegible] — *Pilota accetta di entrare a far parte di una gang. Ma [illegible] realtà lavora per la polizia e [illegible] di smascherare i capi*
14 — **I ragazzi di Indian River**, telefilm
15 — **I-Zamborg**, cartoni animati
FILM 15,30 [illegible] **sequestri**, con Tiffany Bolling. Usa drammatico 1973. — *Rapiscono [illegible] figlia di un gioielliere [illegible] chiedono un riscatto al padre, che [illegible] [illegible] il patrigno, che la odia e che risponde ai banditi di tenersela pure*
19,15 **Il barone**, telefilm
FILM 20,30 **L'uomo della porta accanto**, [illegible] Eli Wallach. Usa drammatico 1970. — *Un uomo scopre che suo figlio, studente modello, è in [illegible] uno spacciatore di eroina. Ha già mietuto vittime [illegible] nel palazzo in cui [illegible]*
22,10 **Astropanorama**
22,15 **Cisco Kid**, telefilm
FILM 22,45 **Un [illegible] è sempre un marito**, Francia commedia 1966
[illegible] 0,30 **Film**

Teleradio city Canali 44-47

9 — **Cartoni animati**
FILM 10,30 **La vergine di Shandigor**, Svizzera fantascienza 1968
12,30 **Doris Day**, [illegible]
13 — [illegible] [illegible] [illegible] **California**, telefilm
14 — **La grande vallata**, telefilm
FILM 15 — [illegible] **di Tati**, [illegible] Jacques Tati. Francia commedia 1974 — *Omaggio del grande comico al circo, descritti [illegible] diversi mezzi [illegible] [illegible] molto affetto*
16,30 **Superclassifica show**, i filmati delle canzoni della hit parade
17,30 **Don Chuck**, cartoni animati
[illegible] — **I cartoni animati di [illegible] e Barbera**
19 — **La grande vallata**, telefilm
[illegible] — **Doris Day**, telefilm
20,30 [illegible]
FILM 21,30 **La vera storia del dottor Jeckyll**, [illegible] Christopher [illegible]. Inghilterra horror 1975 — *La solita storia, [illegible] qui la interpreta [illegible] big dell'horror*
FILM 23 — **[illegible] [illegible] [illegible] ghiaccio**, con Keenan Wynn. Usa drammatico 1968. Strage per [illegible] sacchetto [illegible] diamanti. Tra i vari uccisi uno solo sapeva dove era nascosto
FILM [illegible] **Film**

Quinta Rete Canale 47

12,30 **Il [illegible] del cielo**, cartoni animati
FILM 13 — **Tifone [illegible] Nagasaki**, con Danielle Darrieux. Francia drammatico 1956
14,30 [illegible]
15,30 **Documentario**
16 — **Bluey**, telefilm
FILM 17 — **Le [illegible] rosse**, [illegible] Bourvil. Francia commedia 1962. — *Prigioniero dei tedeschi [illegible] fortunosamente con l'involontaria complicità di un [illegible] detenuto. Sempre portandosi dietro questo cer- [illegible] [illegible] oltrepassare il confine. Non ci riesce [illegible] si sacrifica perché l'amico sia salvo*
18,30 **Pussycat [illegible] spazio**, cartoni animati
19,30 **Buonasera con...**
20 — **Il [illegible] del cielo**, cartoni animati
FILM 20,30 **Mircalla, l'amante immortale**, Inghilterra horror 1974. — *Storpiatura cinematografica di un racconto di Le Fanu: vampira bella e lesbica [illegible] scina [illegible] sposina, [illegible] circui- [illegible] e [illegible] dota di strani poteri*
FILM 22,15 **Macho Callegan**, con Jean Seberg. Usa western 1970
23,45 **Bluey**, [illegible]
0,45 **Mondo di [illegible]**

Videogruppo Canali 52-54-57

FILM 10,30 **Femmine bionde**, [illegible] David Butler, con Virginia Mayo, Dennis Morgan. Usa musicale 1952 — *Tre belle cantanti e ballerine [illegible] di sfondare passando da un teatro all'altro.*
12,05 [illegible]
12,35 **N.Y.P.D.**, telefilm
FILM 13 — **Il circo degli orrori**, di Sidney Hayers, con Anton Diffring. Inghilterra horror 1960 — *Ex chirurgo con torbido passato dirige un circo in cui [illegible] sono [illegible] ricercati dalla polizia a cui ha cambiato lineamenti con [illegible] plastica facciale.*
FILM 17 — **Film**, titolo non pervenuto [illegible] tempo utile
20 — **N.Y.P.D.**, telefilm
FILM 20,30 [illegible] **avventura [illegible] Mr. Holland**, [illegible] Charles Crichton, con Alec Guinness. Inghilterra commedia 1951 — *Guinness s'impossessa di lingotti d'oro. Li fonde, li trasforma in four [illegible] [illegible] miniatura e li spedisce in Francia. Qui vengono scambiati per ricordini autentici [illegible] venduti ai turisti. Lungo recupero*
22,30 **Dan August**, telefilm
[illegible] [illegible] — **Film**

Tele Subalpina Canale 46

FILM 13 — **Il [illegible] del circo**, di Tullio Covaz, [illegible] Clara Calamai. Italia commedia 1940
14,30 **The collaborators**, telefilm
FILM 15,30 [illegible] **l'osso Morales, arriva Alleluja**, Usa western 1975
17 — **Tobor**, telefilm
[illegible] 17,30 [illegible] [illegible] [illegible] **Hong Kong**, Italia spionaggio 1966
19 — **Speciale Rts**, attualità
FILM 20,30 **Film**, titolo non pervenuto in tempo utile
FILM 22 — **Film**

Tv Flash Canali 39-26

FILM 15,05 **I pionieri [illegible] California**, di Ray Nazzaro, con Rod Cameron. Usa western 1955
16,20 **Cartoni animati**
[illegible] 17 — **Il figlio della giungla**, di Ford Beebe; con Johnny Sheffield. Usa avventuroso 1949. — *Tarzan minorenne [illegible] bella esploratrice [illegible] giungla*
18,55 **Karino**, telefilm
FILM 21,40 **Accadde a Berlino**, con Claire Bloom. Usa drammatico 1954
FILM 23,40 **Film**

Rete Manila 1 Canali 37-44

20 — [illegible] **Scotland Yard**, telefilm
21 — **Star parade**, musicale
[illegible] 22 — **La [illegible] del peccato**, di Rafael Gil, [illegible] Sara Montiel. Spagna drammatico [illegible] — [illegible] *Madrid le [illegible] parallele [illegible] [illegible] ballerina, lasciata dall'a- [illegible] che si vergogna di lei [illegible] [illegible] Mata [illegible]*
FILM 24 — [illegible] **Impuri all'italiana**, con Stella Carnacina. Italia com- [illegible] 1977. — *Bella dotto- [illegible] arriva in un paese toscano rilevando la vecchia condotta.*

Studio Nord Canali 49-43

FILM 11 — [illegible] **la morte... Lo [illegible] marono il castigo [illegible] Dio**, Italia western 1972
13,15 **Scacco matto**, telefilm
14,45 [illegible] [illegible] [illegible] [illegible] satirico [illegible]
16,15 **Scacco Matto**, telefilm
FILM 17,15 **Il ri[illegible] di vivere Il rischio di morire**, di Rolf Olsen. Germania western [illegible]
19,15 **Kodjak**, telefilm
19,45 **Scacco matto**, telefilm
FILM 22,50 **Nozze di sangue**, [illegible] Luisa Ferida, [illegible] Giachetti. [illegible] lia drammatico 1941

Telecupole Canali 57-64

16 — [illegible] **a cilindro**, le interviste di Maurizio Costanzo
17 — **Temple [illegible] Tam Tam**, cartoni animati
17,30 [illegible] **casa nella prateria**, [illegible]
20 — **Le [illegible] [illegible] di Lassie**, telefilm
21 — **Hollywood stars**, varietà
FILM 21,30 **Vivere per uccidere... uccidere per vivere**, Spagna western 1975. — *Non [illegible] piace il fidanzato della figlia e allora assume un killer*
24 — [illegible]

A3 Piemonte 33-25-27-71-39

12,25 **Bingo, tombolone [illegible]** [illegible] **premi presentato da Renzo [illegible] [illegible] di Enzo Gatta**
16 — **Le [illegible] di Lupin III**, cartoni animati
17 — **Telefilm**
FILM 17,30 **Film**, titolo non pervenuto in tempo utile
19 — **Los Angeles police**, telefilm
FILM 20,30 **Film**, titolo non pervenuto in tempo utile
22 — **The great detective**, telefilm
[illegible] 23 — **FILM**

STAMPA SERA

CRITICA		PUBBLICO	
Capolavoro	★★★½	Eccezionale	●●●●●
Ottimo	★★★★	Successo	●●●●
Favorevole	★★★	Consensi	●●●
Discusso	½	Discordi	●●
Mediocre	★	Scarso	●

PRIME VISIONI

Ambrosio
c. Vitt. Emanuele 52
Tel. 547.007
Lire 4000

Taxi Driver, di Martin Scorsese, con Robert De Niro, Jodie Foster, Albert Brooks. (Usa-Col.) — Storia di un uomo qualunque che in questa frenetica società odierna sogna e cerca di diventare «qualcuno». Viet. 14
15,40; 17,55; 20,10; 22,25 **Drammatico** **Riedizione '77**

Ariston
v. Lagrange 31
Tel. 546.147
Lire 4000

CHIUSO PER FERIE

Arlecchino
c. Semmeller 22
Tel. 537.196
Lire 4000

Mirror, chi vive in quello specchio?, di Ulli Lommel, con John Carradine, Suzanna Love, Ron James (Usa-Colori) — Specchio malefico è abitato da crudele spiritello che commette misfatti a tutto andare. Vietato 14 **Horror**
16,30; 18,05; 19,30; 20,55; 22,30 **Prima visione**

Astor
v. Viotti 8
Tel. 519.516
Lire 4000

CHIUSO PER LAVORI

Augustus
p. C.L.N. 249
Tel. 539.714
Lire 4000

Zitto quando parli, con Aldo Maccione, Edwige Fenech (Italia-Colori) — Consuete divertenti e [illegible]e avventure all'italiana di un uomo ingenuo e cacciatore di belle [illegible] suoi fallimenti. Non viet. **Commedia**
16,40; 18,35; 20,30; 22,25 **Non recensito**

Capitol
v. S. Dalmazzo 84
540.605
Lire 4000

CHIUSO [illegible]

Due Ermitte
D'ESSAI
v. C. Alberto 37
Tel. 540.110
Lire 3500

Ovest di Paperino, di Alessandro [illegible]uti, con i Giancattivi (Athina Cenci, Alessandro Benvenuti, Francesco Nuti (Italia - Colori) — Due sfaccendati salvano donna dal suicidio e iniziano con lei un viaggio nel Surreale. Non viet. **Commedia**
15,15; 17; 18,45; 20,35; 22,30 **★★ / ●●**

Cristallo
v. Gallo 5
Tel. 650.711.00
Lire 4000

Alien, di Ridley Scott, con Tom Skerritt, Sigourney Weaver, Veronica Cartwright (Usa-Colori) — Sette astronauti che lavorano in una nave spaziale debbono affrontare tremendo mostro extraterrestre. Non viet. **Fanta-horror**
16,40; 18,40; 20,30; 22,30 **Riedizione '80**

Doria
v. Gramsci
Tel. [illegible]
[illegible]

[illegible] **gigolò**, [illegible] Schrader, con Richard Gere, Lauren Hutton (Usa-Colori) — **Bel ragazzo** affascinante, amante a pagamento di ricche signore, viene coinvolto in una pericolosa vicenda. Vietato 18 **Drammatico**
16,05; 18,15; 20,25; 22,30 **'80**

Gioiello
v. C[illegible]
Tel. 500.780
Lire 4000

Il dormiglione, di Woody Allen, con Woody Allen, Diane Keaton (Usa-Colori) — Divertente satira dei giorni nostri attraverso il risveglio (nel 2173) di un clarinettista ibernato due secoli prima. Non viet. **Commedia**
16,30; 18,30; 20,30; 22,30 **Riedizione '73**

Keller
STUDIO
v.le Mad. Campi, 1
Tel. 215.513
Lire 4000

Un lupo mannaro americano a Londra, di John Landis, con David Naughton, Jenny Agutter (Usa-Colori) — Due giovani americani in viaggio in Inghilterra vengono assaliti dal lupo mannaro: uno muore, l'altro diventa licantropo. V. 14 **Horror brill**
17,45; 19,30; 21,15 **★★ / ●●●●**

Ideal
c. Beccaria 5
Tel. 541.523
[illegible] 4000

Il gatto a nove code, di Dario Argento, con James Franciscus, Catherine Spaak, Tino Carraro, Reda Rassimov (Italia-Colori) — Ambientata a Torino una vicenda di suspense con protagonisti un nonno e una nipotina. Viet. 14 **Giallo**
16,20; 18,20; 20,20; 22,20 **Riedizione '71**

Lilliput
v. XX Settem. 15-bis
Tel. 537.100
Lire 4000

Eutanasia di un amore, di Enrico Maria Salerno, con Ornella Muti, Toni Musante, Monica Guerritore (Italia-Colori) — Dal romanzo di Giorgio Saviane, la romantica storia di un amore impossibile. Non vietato **Comm. dramm.**
16,30; 18,30; 20,30; 22,30 **Riedizione '79**

Lux
Gall. S.
[illegible] 10
Lire 4000

CHIUSO PER FERIE

[illegible]
v. Pomba 7
Tel. 516.950
Lire 4000

CHIUSO PER FERIE

Olimpia
v. Arsenale 31
Tel. 532.448
Lire 4000

Amici miei, di Mario Monicelli, con U. Tognazzi, G. Moschin, P. Noiret, A. Celi, M. Vukotic (Italia-Colori) — Cinque amici di mezza età, per sfuggire alla noia quotidiana, provocano un guaio dopo l'altro. Vietato 14. (Aria condizionata). **Commedia**
15; 17,30; 20; 22,30 **Riedizione '75**

Reposi
v. XX Settembre
Tel. 531.400
Lire 4000

Un mercoledì da leoni, di John Milius, con Jan Michael Vincent, William Katt (Usa-Colori) — Dagli inizi degli Anni 60, la storia dell'amicizia di tre giovani campioni di surf molto amici fra loro. Non viet. **Commedia**
16; 18,10; 20,20; 22,30 **Riedizione '76**

Romano
Galleria Subalpina
Tel. 510.149
Lire 4000

CHIUSO PER FERIE

Studio Alfa
Tel. 650.521
[illegible]

Animal House, di John Landis, con John Belushi (Usa colori) — Divertimenti non sempre innocui di un gruppo di studenti mattacchioni in un college americano, frequentato da tanti strani tipi. Viet. 14. **Commedia**
20,30; 22,30 **★★★ / ●●●●**

Torino
Via Sacchi 6
Tel. 530.369
Lire 4000

Agenzia Ricardo Finzi... praticamente detective di Bruno Corbucci, con Renato Pozzetto, Olga Karlatos (Italia-Colori) — Stralunato Sherlock Holmes alle prese con il suo primo caso importante. Vietato 14 **Commedia**
Ap. 15; ult. 22,30 **Riedizione '74**

Vittoria
v. Roma 356
Tel. 541.789
Lire 4000

L'esorcista, di William Friedkin, con Ellen Burstyn, Max von Sydow, Linda Blair (Usa-Col.) — Dal romanzo di W. P. Blatty, esorcista si sacrifica per liberare dal male bambina indemoniata. Viet. 14. **Drammatico**
16; 18,10; 20,20; 22,30 **Riedizione**

PROSEGUIMENTI

Acapulco
v. Donizetti 6
Tel. 651.284
Lire 2000

Atmosfera zero, di Peter Hyams, con Sean Connery, Peter Boyle, Frances Sternhagen, Kika Markham (Usa-Colori) — Sulla luna di Giove, la follia miete i minatori. Il commissario Connery indaga... Non viet. **Fantascienza**
16,45; 18,40; 20,35; 22,30 **★★★ / ●●●●**

Ambra
v. C. Alberto 27
Tel. 287.197
Lire 2000

Nell'Anno del Signore, di Luigi Magni, con N. Manfredi, U. Tognazzi, A. Sordi, C. Cardinale, R. Hossein (Italia-Colori) — Nella Roma del 1800 feroce repressione dei moti carbonari e rivoluzionari. Non viet. **Commedia drammatica**
20; 22,30 **Riedizione '74**

Arco-Inc.
c. Pr. Oddone 31
Tel. 484.621
Lire 3000

Mickey e Nicky, di Elaine May, con Peter Falk, John Cassavetes (Usa-Colori) — La storia di due amici e un delitto in un interessante film del '75, finalmente sui nostri schermi). Non viet. **Drammatico**
20; 22,30 **★★★ / ●●●●**

Eliseo
p. S[illegible]
Tel. [illegible]
Lire 2000

CHIUSO PER FERIE

Fiat
v. [illegible]30
[illegible] 2500

Assassinio sul Tevere, di Bruno Corbucci, con Tomas Milian, Marina Lante Della Rovere, Roberta Manfredi (Italia-Colori) — Nico, l'ormai noto commissario capellone, sulle tracce di uno spregevole assassino. Viet 14. **Poliziesco**
16; 17,40; 19,15; 20,50; 22,30 **Riedizione '77**

TEATRI

NUOVO - VIGNALE DANZA 82: 4° stage estivo 27-7, 5-8. Domani sera «Australian dance theatre». Inf. tel. 680.888.
NUOVO: Prevendita per il Concerto dei Rolling Stones per il 12 luglio: giorni festivi ore 16-19, c. M. D'Azeglio 17, tel. 655.552.
«DIFFERENTI SENSAZIONI» — Rassegna Teatrale all'ex Ospedale Psichiatrico di Collegno, via Martiri 30 Aprile — Istituet för scenkonst-Svezia — diretto da Ingemar Lindh — presenta questa sera e domani ore 22 **Fresques**.
VACANZE/TEATRO - SETTORE RAGAZZI T.S.T.: Teatro Carignano: ore 10 «Silenzio siamo in onda!». Regia Franco Passatore. Compagnia Teatro Stabile Torino.
VACANZE/TEATRO: SETTORE RAGAZZI T.S.T.: Teatro Gobetti, via Rossini 8: ore 10 e 14,30 «Fantatolo». Regia Marilena Ziggio Soari. Teatro del Canguro.
VACANZE/TEATRO - SETTORE SCUOLA RAGAZZI T.S.T.: Scuola Materna via Morelia 57, ore 10: la Compagnia Quelliditrock presenta: **Fregolicchia e Lamponella**. Regia di Rosanna Celestino e Cristina Crisci.

RITROVI

AL BAGATELLE (str. Cavoretto 2): 21.
BELLE ARTI: 15,30-21 danze.
CHALET: ore 21 Miranda Jones.
CLUB 84: ore 15,30-21 danze.
DU PARC: ore 21 Rocky e Raffaele.
GARDEN ESTIVO: oggi e domani super trattenimenti 15,30 pomeriggi dell'amicizia con gli omaggi di Nino Gallo; 21 ore fiele nel fresco giardino.

Flamma
c. Trapani 57
Tel. 372.667
Lire 2000

Il secondo [illegible], [illegible] Luciano Salce, con Paolo Villaggio, Anna Mazz[illegible], Liù Bosisio (Italia-Colori) — Seconda puntata delle avventure del tragico ragioniere e dei suoi opachi colleghi. Non vietato. **Commedia**
20; 22,30 **Riedizione '76**

La Perla
c. De Gasperi 28
Tel. 594.791
Lire 3000

Fico d'India, di Steno, con Renato Pozzetto, Gloria Guida, Aldo Maccione (Italia-Colori) — Serie di divertenti equivoci imperniati sul consueto triangolo, questa volta visto da un'angolazione diversa. Non viet. **Commedia**
15; 16,40; 18,35; 20,30; 22,25 **★ / ●●●**

Massaua
p. Massaua 9
Tel. 795.002
Lire 2500

Assassinio sul Tevere, di Bruno Corbucci, con Tomas Milian, Marina Lante Della Rovere, Roberta Manfredi (Italia-Colori) — Nico, l'ormai noto commissario capellone, sulle tracce di uno spregevole assassino. Viet 14. **Poliziesco**
16,45; 18,40; 20,35; 22,30 **Riedizione '77**

Massimo
v. Montebello 8
Tel. 876.061
Lire 3000

CHIUSO PER [illegible]

Puntodue
D'ESSAI
v. Garibaldi 30
Tel. 545.246
Lire 3000

CHIUSO [illegible] RESTAURI

[illegible]
c. Belgio 52
Tel. 674.174
Lire 2500

Incontri ravvicinati [illegible] **terzo tipo**, di Steven Spielberg, [illegible] Richard Dreyfuss, Teri Garr (Usa-Colori) — Gli extraterrestri dopo essersi fatti vedere soventa sul loro Ufo, cercano ora veri contatti. Non viet. **Fantascienza**
20; 22,30 **Riedizione '78**

Statuto
v. Cibrario 16
Tel. 487.093
Lire 2500

S.O.B. son of bitch (Figlio di buona donna), di B. Edwards, con J. Andrews, W. Holden (Usa-Col.) — Dal regista di «10» e della simpatica «Pantera rosa», ultima interpretazione dell'attore recentemente scomparso. Non viet. **Commedia**
14,30; 16,30; 18,30; 20,30; 22,30 **★★★★ / ●●●●**

[illegible] **PERLA** [illegible] [illegible]NTINO (c. [illegible] d'Azeglio 3, t. 653.329): ore 21 danze.
LE ROI: ore 21 Bal [illegible].
[illegible] 21 Foto di Gruppo.

GRAN GAITA NIGHT: ore 21.
LE CASCINE - Stupinigi - Ristorante (tel. 900.2581): orch. Gasperino.
SAN GIORGIO - Valentino - Ristorante - Danze: Orch. Dino Novara.
SHAKER - PIANO BAR (C. Sattaz 3, 532.492): Palumbo, Krystyna, Luciano.
SHAKER DISCOTECA (aria condiz.).

CAPRICE (Via Sacchi, 16): ore 21.

GALLERIE [illegible]

ASSOCIAZIONE PIEMONTESE GALLERIE ARTE MODERNA

ACCADEMIA: Mostra Mercato.
DOCUMENTA: Eduardo Arroyo.
GISSI (piazza Solferino 2): personalità dell'arte contemporanea, olii e grafica.
VIOTTI: Ricordando Bartolini.

MUSEO DELLA MARIONETTA (via S. Teresa 5): ore 10-12; 15-18.
MUSEO NAZIONALE DEL CINEMA (Palazzo Chiablese): ore 10-12; 15-18.

FUORI CITTA'

[illegible]RIMONDOLA
MARGHERITA: La cruna dell'ago.
CASELLE
ROMA: Il ritorno dell'Incredibile Hulk.
CHIUSA S. MICHELE
GLORIA: La ripetente fa l'occhietto al preside.
CIRIE'
CATALANO: Animal House. V. 14.
ITALIA: Mia moglie torna a scuola, Carmen Russo, Renzo Montagnani. Viet. 14.
CUORGNE'
PERONA: L'esorcista.
LANZO
CATALANO: La dottoressa ci sta col colonnello
MONCALIERI
ITALIA: Peri e diaperi, T. Hill, B. Spencer. Non viet.
[illegible]
SUPERGA: Il cacciatore di squali, F. Nero.
ORBASSANO
MODERNO: La settimana al mare, Bombolo, A.M. Rizzoli.
PINEROLO
HOLLYWOOD: L'esorcista.
NUOVO: Non entrate in quella casa.
RITZ: La collina dei conigli.
PIOSSASCO
S. GIORGIO: Qua la mano.
SETTIMO
BECCARIS: Notte d'estate.
GARIBALDI: Tony l'altra faccia della Torino violenta.
SUSA
CENISIO: Laguna blu.
[illegible]
[illegible] e diaperi.
VENARIA
DANTE: La [illegible] de peluro.

ALTRE VISIONI

CONTINENTAL (via Nizza 348, [illegible] 697.068) **Banana Joe** di Steno, con Bud Spencer. Non viet. 20; 22,30 **Avventuroso**
FORTINO (via Cigna 47, tel. 486.580): Oggi chiuso
HOLLYWOOD (corso R. Margherita 106, tel. 851.904): **Cappotto di legno**, Michel Constantin. **Romantico**
NUOVO ODEON (via Vanzitio 8, tel. 749.2362): **L'aldilà e tu vivrai nel terrore**, un film di Lucio Fulci techn. con Katerine Mac Cool, D. Warbeck (effetti speciali dell'High Dynamic System). Ap. 20, ult. 22,20 **Horror**
SOCIALE (via Courmayeur 2,tel. 850608): **La liceale al mare con l'amica di papà**, Alvaro Vitali, R. Montagnani. Non viet. ore 20; 22,30 **Commedia**

[illegible] CENTRO

ASSOCIAZIONE MOVIE [illegible] (via Principe Amedeo 5/L, tel. 544.077): **Casablanca**, di Michael Curtiz, con Humprey Bogart, Ingrid Bergman. Ore 20,30; 22,30 **Drammatico**
PO (via Po 21, tel. 839.75.02): **Car Crash**, V.: Mezzogiorno. Non viet. **Avventuroso**

CROCETTA - S. RITA - MIRAFIORI

VINZAGLIO (corso Duca Abruzzi 102, tel. 596.125): Il più bel film comico dell'anno: **Arturo**, di Steve Gordon con Liza Minnelli, Dudley Moore (3° visione). Ore 20,25; 22,30. **Commedia**

ZONA SAN PAOLO

SAN PAOLO (via Cesana 80, tel. 372.637): Chiuso per ferie

[illegible]

BERNINI (corso Tassoni 3, tel. 749.38.43): **E io mi gioco la bambina**, Walter Matthau. Non viet. **Commedia**
ZETA d'Essai (via Cibrario 68, tel. 749.2907): **Chiamami aquila**, con John Belushi. 20,30; 22,30. **Commedia**

ZONA MILANO - REGIO PARCO

LANTERI°: (Corso Giulio Cesare 80, tel. 284.134) **Il triangolo della camorra**, con [illegible]. Merola. [illegible]

LUCI ROSSE

MAFFEI (via Principe Tommaso 5, tel. 683.354): Chiuso per ferie

METROPOL (via Principe Tommaso 6, tel. 650.5470): **I vizi erotici di mia moglie**, Alain Tissier, Valerie Boisgel. 14,30; 16; 17,40; 19,10; 20,40; 22,30. Ingresso 3500

PRINCIPE (via Principi d'Acaja 45, tel. 749.6851): **Rassegna erotica**, ap. 15; ult. 22,30. Ingresso 3500

[illegible] (corso Regina [illegible]rgherita 123, tel. 530.885): **Le pomo coppie**. Ap. 10 ult. 22; L. 3500

ALCIONE (c. Regina Margherita 134, tel. 287.400): **Le apprendiste**, ap. 15; ult. 22,30. Avanspettacolo con Sandro Serafini e Enzo Giacosia e della soubrette Daria Clarisse e disco-strip di Siasi. Ore 16,30 e 22,15

ORFEO (piazza Carlina, tel. 839.6701): **Rassegna erotica**

ARTISTI EROTIC CENTER (via Giulia di Barolo 24): **Rassegna erotica**, ap. 15 ult. 22,15 L. 2000

MILANO DOPPIA LUCE ROSSA (via Milano 8, tel. 530.255): **Rassegna erotica**

[illegible] [illegible] (via San Donato 40, tel. 487.765): **Desiderio erotico**, ap. 15 ult. 22,30; Ingresso L. 2000

VITTORIO VENETO (piazza Vittorio Veneto 5, tel. 671.642): **Rassegna erotica**, ap. 14,30; ult. 22,30

ALEXANDRA (via Sacchi 18, tel. 511.293): **Quel dolce corpo di Fiona**, Marlene Dean. Orario: 14,05; 15,45; 17,25; 19,05; 20,45; 22,30

JOLLY (via Verolango 130, tel. 290.181): **Porno story**, 20,30; 22,30; Sul palcoscenico attrazione spettacolare di Caroline

AMERICA (Via Frejus 27, tel. 446.784): **Peaygirls le pornodolcescenti**. 20-22,30

MAIOR (largo G. Cesare 105, tel. 287.974): **Le ragazze [illegible] letto**, [illegible]. 15; ult. 22,30

SPEZIA (via Nizza 170, tel. 696.3617): **Depravati del piacere**. Ap. [illegible]. L. 1200

CABARET VOLTAIRE (via Cavour 7, telefono 516.046): Tutti i giorni 2 film diversi. Dalle 16 [illegible] 24: **Curious - Peter's love**. Ingresso soci

CINECLUB (via F.lli Calandra 15, tel. 831.662): dalle 14,30 alle 24 **Erotic duel**, novità assoluta. Ingresso riservato soci.

Al cinema in compagnia divertirsi [illegible] stare insieme

I PINETI VERDI
[illegible]
GIANNI [illegible]

I PINETI VERDI
Grand Hotel
THE ELEPHANT [illegible]
di [illegible] Lynch
[illegible]
di Tod Browning

danze **la perla**
del Valentino
Ore 21 **BALLO LISCIO**
Domani ore 15,30 e 21
BALLO LISCIO

...club 84
ore 15,30 per [illegible]
AMATORI DEL BALLO
ore 21 I VALZERIANI

Grande festa a Torino per i Rolling Stones Domani e lunedì due concerti allo stadio

■ TORINO — Domani allo [illegible] Comunale ■ alza il sipario sul più grande circo rock del mondo: due [illegible] e [illegible] ■ canzoni con i Rolling Stones, spettacolo che sarà replicato lunedì. I cancelli ■ aprono [illegible] 10, [illegible] 15 inizia ■ suonare il complesso supporter J. Geils Band, [illegible] 17 scendono in pista Mick Jagger e compagni.

I biglietti finora acquistati per i due concerti [illegible] più di novantamila. Diecimila sono ancora a disposizione per quello ■ domani ■ verranno posti in vendita ■ botteghini sistemati ai quattro angoli dello stadio. Continua la prevendita per quello ■ lunedì.

Sin dalle prime ore di stamane, migliaia di giovani sono affluiti in [illegible] per partecipare alla grande festa.

■ Servizi da pagina 21 ■ pagina 25

SABATO 10 LUGLIO - ANNO 114 - NUMERO 165

Sabato 10 Luglio 1982

STAMPA SERA

[illegible] - TORINO, [illegible] - TEL. (011) [illegible] - CODICE DI AVVIAM. POSTALE 10126 - [illegible] IN ABBON. POSTALE (GRUPPO 1/70) - [illegible] (ARRETRATI IL DOPPIO)

Una Beauty Consultant ■
SHISEIDO
è a tua disposizione
[illegible] dimostrazioni
e consigli sulla linea
MOISTURE MIST
dal 12 al 17 luglio
PROFUMI
Servetti
in via Tripoli 7

MICK JAGGER

Oggi giocano i vice, domani i campioni

L'ULTIMA SFIDA E' TRA ROSSI E RUMMENIGGE

FINALE 3° POSTO *ore 20*

FRANCIA		POLONIA
22	ETTORI	1 MLYWARCZYK
2	AMOROS	2 DZIUBA
7	[illegible]	5 JANAS
[illegible]	[illegible]	[illegible]
[illegible]	[illegible]	10 MAJEWSKI
6	LOPEZ	[illegible] KUPCEWICZ
[illegible]	[illegible]	13 BUNCOL
10	PLATINI	[illegible] MATYSIK
[illegible]	TIGANA	28 [illegible]
20	[illegible]	16 [illegible]
18	ROCHETEAU	14 [illegible]

Arbitro: GARRIDO (Portogallo)

BEARZOT FARA' CENTRO ANCHE DOMANI?

Il «mostro» tedesco sarà in campo, almeno per una parte dei 90 minuti - Quasi 5 miliardi e un gruppo di italiani a Londra ne vincono gli azzurri

● Polonia-Francia [illegible] ad Alicante per il terzo ■ quarto posto, Italia ■ [illegible] domani ■ [illegible] per il titolo mondiale. La finalissima, [illegible] soprattutto della [illegible] Paolo Rossi e Rummenigge (il quale giocherà sicuramente almeno un parte della gara [illegible] ■ Mondovisione), verrà seguita da [illegible] miliardo e mezzo di telespettatori.

■ Migliora [illegible] Antognoni, [illegible] con molte probabilità giocherà [illegible] una scarpa particolare per [illegible] dolori alla ferita riportata al piede [illegible] contro la Polonia.

■ Dal [illegible] arriva una notizia molto curiosa e riguarda un gruppo di «ristoratori» italiani, i quali, prima [illegible] cominciasse il «mundial» e quando l'Italia era [illegible] dagli allibratori soltanto [illegible] a 1, hanno scommesso sugli azzurri la [illegible] di duecentocinquanta milioni. Se la squadra di [illegible] vincerà il campionato del mondo, gli allibratori londinesi dovranno corrispondere agli scommettitori (ispirati [illegible] immensa fede) ■ stupefacenti [illegible] di quattro [illegible] e mezzo di lire.

Rincara tutto, meno la sigaretta fantasma

ROMA — L'estate ■ sta portando, oltre ■ caldo torrido, anche una [illegible] di nuovi rincari. Eccoli:

● **Sigarette** — Da oggi, solo le «Nazionali» e le «Super» [illegible] subiscono ritocchi [illegible] [illegible] introvabili. Sono sigarette fantasma: il loro prezzo è [illegible] tempo fermo a 200 e 350 lire perché è quello che «conta» nel paniere per il costo [illegible] vita. [illegible] il prezzo non remunerativo, il Monopolio [illegible] [illegible] in vendita pochissime: servono solo ad abbassare (falsamente) l'indice Istat del costo vita. Tutte le [illegible] sigarette aumentano invece dalle 100 alle 300 lire. Questi i prezzi nuovi ■ alcune sigarette più diffuse: Esportazioni lunghe 800, MS, Gala, Lido, Colombo, Bis 1100, Muratti 1650, Marlboro 1750.

● [illegible] — Da ieri zucchero più «salato»: l'aumento è di [illegible] il chilo per [illegible] astucci e i sacchi da un chilo (da 1030 ■ 1190 il primo, [illegible] 1020 a 1180 il secondo); di 150 lire per i sacchi da [illegible] chili.

● [illegible] — Dal 1° agosto aumenteranno dell'11,4% [illegible] i contratti non soggetti ■ proroga nel '78 e del 9,12% per gli inquilini con redditi inferiori agli 8 milioni nel '78.

■ [illegible] — Probabilmente rincarerà dal 1° agosto ■ 7-10 lire ■ litro.

■ [illegible] — E' in arrivo l'aumento del sovrapprezzo termico (l'ultimo fu ■ 13,70 lire per kilowattora nel giugno dell'anno scorso).

Mi-To: il «battesimo» è cosa fatta ma prendono fiato le prime polemiche

Intervengono oggi Stresa i ministri La Malfa, Nicolazzi e De Michelis - Dai lavori preparatori nascono gruppi di studio che dovranno elaborare ipotesi proposte concrete, settore per settore - Accuse di protagonismo sindaci Novelli Tognoli - I «padri» di Mito rispondono: è un disegno per contrastare la crisi

NOSTRO SPECIALE

STRESA — Al «battesimo di Mi-To», che si conclude oggi, a Stresa, rive del Lago Maggiore, sono previste le presenze dei ministri De Michelis (psi) Nicolazzi (psdi). Dai loro interventi si saprà questa partecipazione ha il segno di qualcosa di più di un'attenzione «governativa» alla collaborazione e alla integrazione delle più importanti città dell'Italia Nord-Ovest.

Certamente l'attenzione non ha lo stesso valore, positivo, per tutti i partiti. Sullo svolgimento di questo convegno sono già sorte le prime polemiche. La dc ha indetto una conferenza stampa «*per dire ciò che in sede di dibattito*» le era stato consentito.

In Regione i gruppi consiliari del psi, del pri, e del pli, nei giorni scorsi avevano protestato per stati invitati. Lo presidente della giunta piemontese Enrietti, socialista, espresso perplessità bontà dell'iniziativa. Comunitoni negativi anche parte pdup e movimento sociale italiano.

Un po' «megafonato», ma allo stesso tempo in sordina stando sentire alcune parti politiche, il convegno di Stresa ha posto le basi perché il progetto Mi-To abbia idee e gambe. lavori di oggi escono gruppi di studio che avranno partecipazione di rappresentanze vari Enti locali, delle economiche, sociali culturali. A loro il compito di elaborare ipotesi e proposte per settore. Quali?

NOVELLI

DE MICHELIS

Li avevano anticipati ieri i sindaci di Tognoli, di Torino, Novelli, e di Genova, Stamane vice sindaco di Torino, Genova ha definito gli argomenti trattare, nell'ordine: economiche e occupazionali; di territorio, ambiente, energia; trasporti (dove si intendono autostrade, aeroporti, porti, ferrovie e metropolitane); telecomunicazioni telematica; coordinamento della ricerca, istruzione, formazione professionale; strutture e attività culturali.

e industrie stanzieranno i fondi per dare il via alle progettazioni. Le commissioni saranno formate da rappresentanze del settore pubblico e di quello privato.

All'ordine giorno tecnici, studiosi e politici avranno già una bozza sul futuro tratteggiata relazioni amministratori ed esperti presenti al convegno. progetto Milano-Torino e, seppur al solo parzialmente, Genova, ha visto a una «popolazione» circa persone.

primi abitanti questa megalopoli» portato contributi e parole incoraggiamento. Favorevolmente si pronunciati dirigenti di Enti statali, ciazioni private interessate: valgono come esempio gli interventi del deputato europeo e presidente dell'Unione Torino, Pininfarina, e dell'ing. della Informatica dell'Olivetti.

rovescio della medaglia critiche. Per le hanno esposte i capigruppi comuni Milano (Venegoni), Genova (Orsini) di Torino (Gatti), il segretario della dc torinese Artusi, il capogruppo al comprensorio di Torino Giachino. L'osservazione partenza sul è stato organizzato convegno, «*scavalcando le assemblee istituzionali dei vari Enti locali*».

Si chiede perciò ogni discorso azzerato, ritorni alla valutazione Rispetto quanto emerso convegno i democristiani accusano i due «*di caduti, nella loro voglia di protagonismo, in scelte non prioritarie per le aree regionatriangolo industriale*». Hanno, infine, evidenziato «*l'ambiguità nella quale è stata collocata Genova (e con lei porto) all'ombra Milano Torino, propostesi mentre braccio di un futuro utopistico, forse per rimuovere i problemi del presente*».

pdup l'ipotesi Mi-To piace. Dice il segretario piemontese Albertinale: «*E' strano che gli Enti locali parlino sviluppo solo con gli amministratori con sindacato delle forze sociali. E poi, quali sono gli obiettivi per l'occupazione, il risparmio energetico, la produttiva che apra nuovi rapporti con il Terzo Mondo?*».

La proposta del pdup è che i Comuni Regioni diventino veri imprenditori, con i fini da loro indicati, e non solo gadei processi privati. Alle obiezioni, i promotori del convegno (e con loro pci psi, cioè i partiti che governano le città Mi-To) replicano con «*la volontà aver dato corpo disegno di collaborazione interregionale che può essere decisivo per contrastare crisi*».

«Ora — dicono — *chi ha proposte si faccia avanti, si va discutere, per dar luogo a fatti, non a inutili polemiche*».

Luciano Borghesan

Treni da 200 km all'ora

Una metropolitana leggera per il collegamento superveloce tra Torino con intermeall'aeroporto intercontinentale Malpensa. E' un'ipotesi tutta ieri dal sindaco di Milano Carlo Tognoli. Una apposicommissione vaglierà fattidi questa proposta. Per — sorpresa, quasi incredulità parte, un convegno dove si è gettata acqua fuoco — l'unico intervento sull'argomento giunto consigliere d'amministrazione Trasporti torinesi, Mario Pi-

«*Una linea speciale che a Rho potrebbe essere con relativa facilità* — detto Pirano — *ma che nei metropolitani, da Porta Nuova Chivasso da Milano* comporterebbe *sconvolgimenti territoriali* e *mente proponibili*».

Da parte Torino dunque bra si voglia le Milano. Contrapponendo

La risposta punta sul miglioramento dell'asse ferroviario già esistente. Dall'ora e minuti rapidi (tempo record di percorrenattuale) si potrebbe passare all'ora futuro. Così anche da Torino a Genova e da Milano a Genova: Pirano ha parlato del triangolo dell'ora.

«*Ciò possibile* — ha detto — *integrando i lavori già finanziati progettati per la passante di Milano e il quadruplicamento nodo di Torino con opere aggiuntive per circa 100 miliardi. I treni correrebbero così a 200 chilometri all'ora*».

l. b.

E su Novara città-cerniera tantissime idee parallele

NOVARA — *La città Novara, da qualche tempo ormai, centro di interessi particolari parte studiosi del territorio, amministratori ed economisti. Il ruolo di città cerniera fra Piemonte e Lombardia, polo strategico al centro del cosiddetto «triangolo industriale», è destinato ad sempre più valorizzato.*

Proprio ieri, mentre prendevano il via i lavori del convegno sulla «MI-TO» a Novara è svolto un gno per così dire parallelo organizzato dal Comprensorio. Per approfondire e sviluppare il ruolo capoluogo e del circondario nello sviluppo e nel riequilibrio Piemonte e Lombardia.

Un convegno con quello Stresa? «Niente affatto — *ha detto il presidente del Comprensorio Franco Peretti* —. Il nostro era stato programmato da tempo in previsione della primo piano territoriale, più importanti strumenti di programmazione. Niente concorrenza Stresa dove andremo anzi a portare anche il nostro contributo».

Con il convegno di ieri si è voluto mettere a fuoco la realtà novarese che sul piano degli insediamenti produttivi viabilità già importante. Novara è collegata con l'Oriente attraverso la ferrovia sull'asse Venezia-To- e con l'autostrada, dal Mar Ligure fino al cuore dell'Europa. Si tratta adesso razionalizzare questi collegamenti. Quanto ai nuovi insediamenti produttivi state indicate le aree Borgomanero, Gozzano ed Oleggio oltre a prevedere una riconversione nel capoluogo e nella periferia.

Novara esiste poi l'annoso problema centro intermodale di merci. Per il rilancio Novarese è previsto impulso del settore terziario favorendo le iniziative pubbliche in questo settore

r. a.

COMFAI VENDE

Residenza Le Morelle - Albenga

Via Dalmazia 115/117

a 100 metri più bel mare della Liguria, vendiamo appartamenti una-due camere, soggiorno con angolo cottura arredato, ampi terrazzi, impianto riscaldamento autonomo, box, posti auto. Finiture di pregio. Mutuo fondiario e facilitazioni di pagamento. Ufficio vendite in cantiere: aperto nei giorni feriali e festivi. Albenga, Via Dalmazia interno numeri 115/117. Tel. (0182) 50713.

Residenza Le Morelle

Per informazioni telefonate a:
Comfai S.p.A. - Filiale di Torino
Via Guarini, 4 ang. P.zza Lagrange
10123 Torino Tel. (011) 548123 (5 linee)
Comfai S.p.A. Milano - Torino - Bologna - Firenze - Roma - Napoli

PUBBLICITÀ COMFAI

ARRESTATO UN ALTRO «SEMILIBERO» AVEVA RAPPORTI CON I TERRORISTI

Accusato di due rapine, contro una pensionata che aveva in casa 150 milioni e il supermercato «Conti» di via Monginevro - Avrebbe fatto da basista in altri colpi di Felice Duò, delinquente comune passato a Pl

L'ordine di [illegible] stato notificato a Carlo Baldi, [illegible] anni, [illegible] Mathi Canavese, via della Repubblica 4, attualmente «domiciliato» nel car[illegible] di Cirié dove [illegible] detenuto in regime di semilibertà, proprio sulla porta della prigione, mentre lasciava [illegible] ogni giorno il carcere.

I carabinieri del gruppo [illegible] Torino l'hanno arrestato [illegible] rapina [illegible] l'aggravante di [illegible] agito per [illegible] terrorismo. Un altro «semilibero» finisce [illegible] guai, e questa volta sono guai seri. Cesare Baldi, precedenti per truffa, avrebbe infatti approfittato delle giornate che la «semilibertà» gli lasciava a disposizione per mettere [illegible] segno almeno due colpi di un certo rilievo. Una rapina contro [illegible] pensionata torinese, abitante in via Napione, che custodiva in [illegible] pentola [illegible] bella [illegible] di 150 milioni, e un assalto al supermercato Conti di via Monginevro.

Non [illegible] però, secondo gli inquirenti, rapine [illegible] tutte le altre. Insieme al Baldi, in quei colpi, ci sarebbe infatti stato anche l'ex imprenditore edile Felice Duò, 34 anni, delinquente comune passato [illegible] file di Prima linea, rima[illegible] a lungo latitante [illegible] rato il 23 giugno scorso con accuse che [illegible] dall'associazione sovversiva alle rapine a mano armata.

[illegible] si sa [illegible] il Baldi avesse anche [illegible] fatto davvero il «grande salto» verso il terrorismo o semplicemente «collaborasse» per [illegible] suo personalissimo tornaconto. [illegible] fatto che gli inquirenti sembrano ben convinti dello scopo per cui le due rapine [illegible] cui è accusato sono [illegible] compiute: l'autofinanziamento di

[illegible] BALDI

formazioni minori del cosiddetto «terrorismo diffuso».

Felice Duò [illegible] considerato del [illegible] uno degli elementi più attivi per Prima linea nel Nord Italia, o almeno lo [illegible] fi[illegible] al momento in cui i carabinieri del colonnello Cendamo [illegible] misero le [illegible] Secondo i magistrati torinesi l'ex imprenditore sarebbe [illegible] specialista in rapine.

Il colpo contro il supermercato Conti sarebbe stato compiuto proprio da questo quartetto. Avvenne il 7 [illegible] '81.

I banditi puntarono le [illegible] contro [illegible] direttore [illegible] magazzino, Luigi Bagnasco, e portarono via alcune decine di milioni d'incasso. La rapina ai danni della pensionata risale invece al [illegible] aprile [illegible]. I terroristi si presentarono alla porta [illegible] Natalina Fietti, via Napione 37, vestiti con le tute di operai Sip, la immobilizza[illegible] [illegible] razziarono denaro e preziosi.

Di notte la prigione di giorno le banche

Hanno controllato la [illegible] dei detenuti «semiliberi» delle Nuove, [illegible] su 88. Il risultato del controllo è stato [illegible] la [illegible] della metà, va[illegible] a dire 22 persone, facevano della «semilibertà» un comodo strumento per continuare, «ospiti» dello Stato, [illegible] loro attività di delinquenti abituali. Un risultato sconcertante.

La semilibertà è [illegible] istituto recente dell'ordinamento [illegible]. Trova motivazione [illegible] tentativo di recupero del detenuto, al quale [illegible] consentito [illegible] uscire [illegible] carcere la mattina, per farvi ritorno la [illegible]. Durante il giorno dovrebbe lavorare. L'elenco delle ditte o [illegible] imprese dove i detenuti [illegible] sistemati [illegible] [illegible] possesso del giudice [illegible] sorveglianza.

Fra i datori di lavoro «irregolari» quattro [illegible] stati arrestati: l'accusa che vie[illegible] rivolta loro è quella [illegible] «procurata inosservanza di pena», articolo 390 del codice penale. In pratica hanno omesso di informare il giudice [illegible] sorveglianza del fatto che i loro dipendenti [illegible] si presentavano [illegible] lavoro come avrebbero dovuto fare.

Il [illegible] più noto fra i quattro arrestati [illegible] quello [illegible] Rocco Mazzaferro, originario di Reggio Calabria, titolare di [illegible] ditta [illegible] installazione [illegible] impianti semaforici, [illegible] «Siest» di via Monte Cimone 27. Il detenuto [illegible] lui affidato [illegible] sparito dopo un mese di lavoro [illegible] Mazzaferro non si è preoccupato di segnalare il fatto alla sezione [illegible] sorveglianza. Oltre a Mazzaferro sono stati arrestati [illegible] Franco Mangiocavallo, 43 anni, titolare della «Cmli» di via Lucento; Franco Sabatino, 37 anni, pasticciere [illegible] [illegible] Venaria 33 il quale ha detto che il «suo» detenuto era andato a consegnare una torta. [illegible] [illegible] sapeva [illegible] [illegible] gli agenti hanno atteso invano il ritorno del «fattorino». Infine Vincenzo Bertolusso, [illegible] anni, di Sommariva Bosco, che ha [illegible] banco al mercato di corso Brunelleschi

L'istituto [illegible] semilibertà [illegible] dunque un fallimento? Eppure il principio dal quale scaturisce è più [illegible] corretto, tende a favorire il reinserimento del detenuto nel [illegible] sociale, in modo che, scontata la pena, egli non si trovi ad affrontare traumaticamente il ritorno nel [illegible] do di fuori». Purtroppo ci sono molti, troppi detenuti che fanno [illegible] carcere un albergo (al limite [illegible] recapito ben più «sicuro» di un albergo) dal quale muovere per [illegible] proprie «imprese» di lavoro, [illegible] lavoro che [illegible] ben lontano [illegible] quello immagi[illegible] dal legislatore. I rimedi? Occorrerà pensarci senza isterismi moralizzatori.

Catturata una banda di scippatori il più anziano ha solo 18 anni

Compivano le loro imprese nella zona Madonna di Campagna - Presi dopo una rapina contro una donna - Recuperata parte della refurtiva: in casa avevano persino le borsette delle vittime, oltre ad anelli, orologi, denaro, medagliette - Un sedicenne [illegible] gli arrestati

Una banda di giovani rapinatori-scippatori è [illegible] catturata, tra ieri [illegible] e questa notte dagli agenti della [illegible]dra mobile. Nelle camere di sicurezza della questura [illegible] finiti cinque giovani che [illegible] tempo [illegible] soliti compiere le loro imprese [illegible] [illegible] [illegible] Campagna. A bordo di vespini [illegible] motorette si affiancavano alle loro vittime strappando [illegible] volta in volta borsette e catenine.

La banda è stata individua[illegible] [illegible] catturata dalla polizia grazie all'ultima impresa [illegible] ieri pomeriggio. Questa volta si [illegible] trattato di [illegible] rapina ai danni di [illegible] Galati, [illegible] [illegible]ni. La giovane donna è [illegible] bloccata, picchiata e derubata del denaro con le minacce da due ragazzi che poi [illegible] fuggiti su [illegible] La [illegible] è stata velocissima a dare l'allarme e la [illegible] ha permesso [illegible] due volanti la tre [illegible] [illegible] Pegaso, che [illegible] si tro[illegible] in zona, di intercetta[illegible] ed individuare i rapinatori prima che si dileguassero tra le strade.

[illegible] agenti hanno bloccato Antonino Oneto, nato a Palermo, 17 anni, abitante in via Parenzo 59, e Andrea Buongiorno, [illegible] Torino 16 anni, residente alle Vallette in via delle Magnolie [illegible].

Sui due, portati in questura, [illegible] subito emersi sospetti per tutta una serie di scippi commessi nel quartiere Madonna di Campagna: la descrizione delle vittime corrispondeva.

In breve il capitano della polizia Luciano Bianco [illegible] gli agenti delle due volanti hanno potuto [illegible] all'opera per andare ad arrestare gli altri tre componenti della banda. Si tratta del fratello del Buongiorno, Roberto, [illegible] anni, [illegible] anche lui in via delle Magnolie 8, Giuseppe La Presa, nato in [illegible] a Eghirolas, 18 anni, [illegible] [illegible] [illegible] a Torino in [illegible] Cirene [illegible] [illegible] [illegible] Sergio [illegible] Stefano, nato a Torino, 17 anni, e residente in via Sansovino 7/c.

Nelle abitazioni [illegible] arrestati sono [illegible] [illegible] numerose prove [illegible] il «incastrano» per il reato di scippo. Oltre [illegible] [illegible] [illegible] recuperato gran parte della refurtiva dei colpi più recenti, catenine, medagliette, [illegible] orologi, sono [illegible] rinvenute anche le borsette delle vittime.

Oggi e domani

● E' aperta [illegible] oggi la mostra [illegible] [illegible] proposte» [illegible] locali «Antichi chiostri» [illegible] Garibaldi 25. La rassegna organizzata dall'assessorato alla cultura e dall'Accademia Albertina delle [illegible] arti rientra nel quadro [illegible] [illegible] [illegible] «giovani artisti [illegible] Torino». Espongono: An[illegible] Busto per la pittura, Luigi Farina per la scultura, Franco Giuliano [illegible] Fran[illegible] [illegible] per la grafica [illegible] Vincenzo Obiso per la fotografia.

MisterWatch dà spettacolo a Torino in via Principe Amedeo 11
MISTER WATCH
Solo orologi [illegible] direttamente.
Seiko, Citizen e altre grandi marche in assortimento e prezzi spettacolosi

Comprate oggi il cappotto per Natale ... ne vale la pena
Promozione eccezionale capi ESTATE AUTUNNO INVERNO
BABY STYLE
Via Domodossola 9 - Tel. 774.481 - TORINO

OPERAZIONE CAMBIO MOBILI
...IO [illegible] I [illegible] MOBILI A TE, [illegible] I VECCHI [illegible] A ME...
BERTUZZI mobili
Torino - Via [illegible] 30, esposizione [illegible]

la RAPIDA GAS informa....
che con le caldaie murali il risparmio del 30% è effettivo

80% in meno rispetto al bollitore elettrico
30% in meno rispetto ai vari tipi di riscaldamento
Nessun problema di applicazione, perché la RAPIDA GAS concessionaria di questi prodotti, garantisce l'applicazione e l'assistenza.
la RAPIDA GAS [illegible] Chieri

Salone de LA STAMPA
Libreria [illegible] dell'Istituto Poligrafico e Zecca [illegible] Stato
Via Roma, 80 - Telefono 517.958
[illegible] pubblicazioni d'arte, [illegible]

PERITO IN INFORMATICA
I laboratori sono la base: visitateli!
- Calcolatore gestionale-scientifico (Olivetti SP 624 con [illegible] terminali)
- n. 2 personal computer APPLE II
- n. 6 microprocessori AIM 65 e nanocomputer.

Iscrizioni alle classi 3ª, 4ª, 5ª.
Sede legale d'esame, sez. diurna-preserale, maschile [illegible] femminile.

ISTITUTO SANT'OTTAVIO
Legalmente riconosciuto
[illegible] Sant'Ottavio, n. 42 - TORINO - Tel. 830.870 - 879.280

Gli handicappati «pagano» i tagli alla spesa pubblica

Incontro in Regione del Coordinamento torinese - Chiesto un piano d'emergenza per l'84 e maggior attenzione a sanità ■ assistenza - Manifestazione con cartelli e striscioni

Con cartelli, striscioni ■ slogans hanno gridato ancora una volta ■ rabbia degli handicappati. Il Coordinamento sanità ed assistenza cui aderiscono tra gli altri l'Unione ciechi, il gruppo Abele, l'Unione contro la distrofia muscolare ■ l'Associazione famiglie fanciulli ■ adulti subnormali ha illustrato nei giorni scorsi in Regione ■ documento di denuncia.

L'incontro ■ è svolto nel cortile di palazzo Lascaris. C'erano il vicepresidente del Consiglio, Giovanni Picco, Giampaolo Brizio della dc, Sofia Ferrari del pci, Bianca Vetrino del pri, Corrado Montefalchesi del pdup.

■ concludere la riunione è intervenuto l'assessore alla sanità Sante Bajardi. Dopo aver affermato che «le rivendicazioni espresse dal Coordinamento avevano tutte una risposta nel piano sociosanitario locale», *ha precisato che* «è motivo ■ vanto per ■ nostra Regione ■ unito ciò che, a livello nazionale, è an■ separato e ■ assistenza e sanità». *Ha parlato poi ■ portavoce del Coordinamento, Vittorio Torres. Ha illustrato un documento in cui vengono segnalate ■ situazioni di ■ emarginazione alle quali ■ «condannati» gli handicappati. Di qui la richiesta di ■* «piano d'emergenza» *per l'84 che tocchi, in particolare, ■ temi della sanità, dei trasporti ■ della formazione professionale.*

Il vicepresidnete del Consiglio, Giovanni Picco, ■ precisato che «i necessari tagli ■ spesa pubblica accentuano il dramma sociale delle persone handicappate» ■ *che* «il consiglio regionale si fa carico di portare il problema in giunta e presso ■ organismi nazionali competenti». *Bianca Vetrino del pri ha sottolineato* «l'elemento di stimolo ad operare meglio». *prodotto da* «riunioni ■ questa». *Sofia Ferrari ha messo in evidenza l'apporto legislativo offerto dalla Regione Piemonte in materia sanitaria ■ assistenziale. Tra l'altro ha segnalato che* «la Regione, negli ■ due anni, oltre a varare il piano sanitario, ha anche espresso leggi sull'assistenza (cosa che non ■ ■ stata fatta dallo Stato)».

Il vicecapogruppo della ■ Brizio dopo ■ affermato che il suo partito per tradizione storica ■ sensibile ai problemi dei disabili ha affermato che «anche ■ ■ siamo affatto d'accordo sulle leggi regionali che governano sanità ed assistenza, daremo il nostro contributo per realizzarle». *Corrado Montefalchesi del pdup ha detto che chiederà con un ordine del giorno* «le modifiche necessarie ■ legge 482 per l'inserimento degli handicappati nel mondo del lavoro».

«LAVORARE MENO LAVORARE TUTTI»

(La Cisl riparte all'attacco)

Il segretario regionale, Avonto: «Abbiamo provato con la mobilità, perché non lanciare anche l'esperimento della riduzione d'orario per creare nuove possibilità d'occupazione?»

La Cisl piemontese torna alla carica sulla questione dell'orario ■ lavoro, chiedendone una drastica riduzione, convinta com'è che questo strumento sindacale possa contribuire in modo determinante alla soluzione del problema disoccupazione, favorendo addirittura la creazione ■ nuovi posti, anche in fabbrica.

■ segretario responsabile della Cisl piemontese, Giovanni Avonto, sostiene pure che quello dell'orario ■ lavoro ■ della sua riduzione è un problema prioritario ■ dice ■ particolare, che non capisce perché, l'anno prossimo, «la verifica finale con la Fiat dovrebbe essere fatta prescindendo dall'uso di drastiche riduzioni d'orario programmate».

In sostanza, la Cisl piemontese sembra ■ ad insistere ■ questa soluzione. Forse chiederà ■ proprio in Piemonte si tenti l'esperimento della riduzione dell'orario ■ lavoro. «Abbiamo provato con la mobilità, perché ■ dovremmo farlo anche con la riduzione dell'orario?» ■ *detto qualche tempo fa Avonto a* «Stampa Sera». *Oggi conferma che su quest'ipotesi la Cisl sta lavorando, anche cercando l'unità degli altri sindacati.*

Avonto spiega: ormai, in regione, il numero dei disoccupati-inoccupati sfiora le duecentomila unità (oltre l'undici per cento della popolazione attiva) ■ questa ■ è costituita per due terzi da giovani ■ per ■ terzo ■ lavoratori assistiti attraverso la cassa integrazione.

Con questi ultimi il sindacato ha rapporti, in qualche modo, mentre con i giovani disoccupati il rapporto è problematico. «Eppure ■ ■ questione di fondo ■ affrontare — *dice ■ segretario regionale della Cisl* — Sarebbe ceclità dire che ■ sindacato ■ ■ difficoltà di tenuta associativa con i lavoratori occupati, che ■ aumentano ■ diminui■ (per la Cisl, in regione il calo degli iscritti ■ ■ 4 per cento) ■ non tentare un rapporto ■ rappresentanza degli interessi dei disoccupati».

Avonto aggiunge: ■ il tema centrale, qui, non ■ l'assegno ■ assistenza ■ disoccupazione, ma l'occupazione attiva in fabbrica o in servizi socialmente utili. ■ questa operazione significa mettere in campo, discutendo ■ i lavoratori, gli strumenti sindacali disponibili, ossia la riduzione d'orario, una ripartizione dei salari che sia compatibile ■ ■ ripartizione del lavoro, il fare uscire dal som■ l'offerta di lavoro ■ aziende».

A proposito degli aumenti in busta paga ■ della volontà di premiare ■ professionalità, il sindacalista ■ Cisl sostiene che «la conclusione ■ contratti nazionali non può essere effettuata sul fronte salariale, andando ■ ridistribuire verso ■ secondo la professionalità nuove quote di retribuzione base e basta».

«Per quanto oggi venga enfatizzato ■ cercare un rapporto pluralistico più equilibrato ■ le aree ■ lavoratori più professionalizzate ■ più responsabilizzate nella gerarchia aziendale — *dice ancora Avonto* — credo che questo ragionamento debba essere secondario ■ subordinato ad un'altra impostazione, che anziché tener conto dei ■ interessi dei ■ occupati cerchi ■ aprire spazi ai disoccupati, ai cassintegrati ■ ai marginalizzati nella precarietà».

Secondo lui, insomma, ■ problema dell'orario di lavoro e della ■ riduzione attraver■ ■ contratto nazionale ■ oggi prioritario rispetto alla redistribuzione ■ salario «oltre la tutela minima effettuata con lo strumento della contingenza».

Avonto conclude: «So che su questa impostazione l'impatto contrattuale si radicalizza; ■ ■ ■ il rapporto fra sindacato ■ lavoratori ■ oggi più difficile in Piemonte per le questioni salariali o per quelle occupazionali, dove esistono per ora solo tutele assistenziali?».

r. bo.

Legnocasa

Porte interne - finestre porte a soffietto - portoncini blindati - rivestimenti - truciolari e compensati - perline - scale - pavimenti in legno

con ■ legno ■ casa è più ■■
BORGARO TORINESE
Via Lanzo 179
Tel. 4702602/3/4
APERTO ANCHE IL SABATO

Corso Re Umberto
angolo
Corso Stati Uniti
vendesi
prestigioso appartamento ■ salone, studio, zona notte con 3 camere e bagni, cucina, office, zona di servizio, disimpegni, doppi ingressi ■ 2 auto.
SERIM
■ ■ ■ 3 - Tel. 519.301

Nella tua zona per un pratico inserimento nel lavoro
CERCANSI ■■■■
■ avviare ■ professione più richiesta e più ■ programmatore/programmatrice per centri elettronici locali.
Breve addestramento serale nella tua città.
Inserimento in zona. Stipendi nel settore 600 mila circa.
Per colloquio in zona telefonaci 02/204.3386 - 02/670.0729 oppure scrivici: SOLEDIL - Via Palestrina 36 - 20124 MILANO

I consigli di Wilma De Angelis.
Se vostra moglie è in ■■za, stasera provate a cenare con i Gram. È facile che non abbiate voglia ■ mettervi ■ fornelli nè di andare al ristorante. Allora niente di meglio che una tazza di latte ■ Corn Flakes Gram: consume■ ■ cena equilibrata con un giusto contenuto in proteine, carboidrati, vitamine ■ sali minerali, senza affaticare lo stomaco (e oltretutto senza neanche sporcare una pentola).
I GRAM li trovate in tutti i supermercati, nella versione Corn Flakes e Fiocchi ■ mais ■ zucchero.

I cacciatori ai contadini «Non bruciate le stoppie»

Appello dell'Unavi perché si eviti la distruzione della macchia e del bosco - Le ceneri sono ricche di sali minerali, ma il caldo, insieme agli insetti nocivi, «brucia» anche specie utili all'equilibrio dell'ambiente

I cacciatori sono per l'ecologia. In questi giorni l'Unavi — Unione nazionale delle associazioni venatorie italiane — ha lanciato un appello agli agricoltori. *«Non bruciate le stoppie nei campi che potrebbero provocare incendi ■ danni irreparabili».*

L'invito dei cacciatori ■ anche confortato dalla legge ■ pubblica sicurezza che all'articolo 59 ■■■: *«E' vietato dar fuoco ■■ stoppie fuori dal tempo ■ ■■■ le condizioni stabilite ■■ regolamenti locali».* In ■■■■■■ di regolamenti *«è vietato dar fuoco alle stoppie prima del 15 agosto ■ ■ una distanza minore di cento metri dalle case, ■■ boschi, dalle siepi».*

Chi ha acceso il fuoco deve comunque sorvegliare personalmente le fiamme fino al completo spegnimento. La bruciatura ■■■ stoppie è un'antica abitudine delle campagne. Le ceneri che si ricavano ■■■ ricche ■ sali minerali ed eliminano parassiti animali ■ vegetali. La lavorazione del terreno, con la distruzione della paglia, è più agevole.

Tuttavia, ■■■■ agli insetti nocivi, il caldo soffoca ■ ■■■ anche le speci di animali utili e scompensa ■ equilibri ■■■ natura. Distrugge le covate, le siepi e i boschi ■■■ sono il rifugio per parecchi animali vengono compromessi.

Nei primi sei mesi del 1981 ■■■ andati in fumo ■■■ ettari di bosco contro i 12.400 dei primi sei mesi del ■■■ Un vera catastrofe ecologica. La Unavi rileva che secondo il ministero dell'Agricoltura ■■ terzo di questi danni sono provocati da dolo, un altro terzo da incuria e ■ resto ha cause dubbie.

«In queste ■■■ ultime voci — spiegano i cacciatori — una percentuale rilevante ■ attribuita dagli esperti proprio alle bruciature di stoppie». Gli agricoltori hanno sempre rimproverato i cacciatori ■ non rispettare la campagna: ■ entrare nei loro orti ■■■ mandrie distruggendo culture ■■ e calpestando pianticelle appena nate.

I cacciatori vogliono, invece, prendersi ■ ■■■ questi problemi: *«Il rispetto della campagna, ■■ lo si vuole, deve essere ■■■ regola che vale per tutti».*

Palasport diventa stadio per la finale del Mundial

Lo schermo televisivo gigante è stato trasferito dal teatro Tenda - Seimila posti per favorire i torinesi ma anche chi viene per il concerto dei «Rolling»

Domani sera (ma già anche fra poche ore) il Palasport si trasformerà in una «dependence» degli stadi spagnoli di Alicante ■ ■ Madrid: uno schermo televisivo formato gigante, infatti, consentirà ■ tifosi di seguire le due partite conclusive ■■■ campionato del mondo di calcio.

La decisione di installare il Tv gigante ■ Palasport, trasferendolo ■■■ Teatro tenda dove ■■■ ■■■■ piazzato fino ad ora, è ■■■■ presa per due motivi: intanto la maggiore capienza dell'impianto del parco Ruffini, capace di seimila posti ■ in secondo luogo per favorire quanti, arrivati ■ Torino per seguire ■ concerto ■■■ Rolling Stones, non volessero «perdersi» la partita.

Dallo Stadio al Palasport, con ■■■ po' ■■ volontà, si può arrivare anche ■ piedi, la distanza ■■■ è proibitiva e ■ migliaia di giovani presenti al Comunale potranno dunque raggiungere il parco Ruffini ■■■ ■■■■ rinunciare (il concerto dei Rolling dovrebbe terminare una mezz'ora prima della partita) alla prova degli azzurri sul terreno del «Bernabeu».

L'AVIS la appello alla vostra generosità
DONA SANGUE

echi di cronaca

■■■■ specialista
24 ore su 24 ore
festivi-feriali previo telefonata ■ 744.840. Riparazione protesi immediata. Esecuzione accurata protesi fisse e mobile. V. Pinelli 100.

SUPERMOBILIFICIO A2
VIA LANZO, 23 - TORINO
OPERAZIONE RISPARMIO ■■■
Aperto anche lunedì pomeriggio

ARREDALCASA
VIA BOSPELLO, 2 - TORINO
■■■■■■■■D DEL MOBILE
FAVOLOSA OPERAZIONE SPOSI ■■■
Aperto anche lunedì pomeriggio

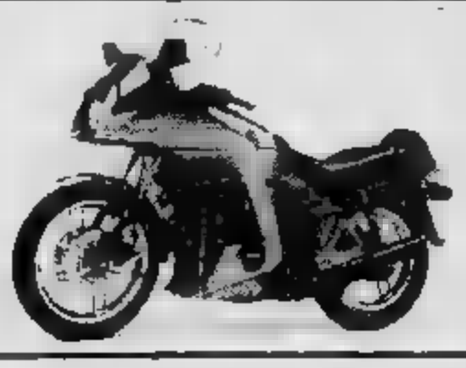

YAMAHA
tutti i modelli ora anche il
TURBO
REAR ■■■ ■■■■ 15 Torino
Telefono ■■■■
PERMUTE E RATEAZIONI

FINE STAGIONE
Canova
SCONTI ■■■■■■
Aut. n° 353 del ■■■■ di Torino

«Giovanotto, lei ha il grande onore d'essere il primo maturando interno»

Finiti gli esami orali per i privatisti, cominciano quelli per gli studenti delle classi - Candidati sciolti abbastanza sicuri sè nei licei - «La felicità consiste nell'ignoranza» Commissari d'esame un po' invadenti studenti che volte si lasciano intimidire

«Caro giovanotto, lei ha grande iniziare i colloqui degli studenti interni. Non che i privatisti siano...». *Lo stesso presidente di commissione, subito dopo:* «Mi dica, ha passato la notte?».

cronista batte in ritirata. Un'altra aula, anche qui un candidato e sei commissari. Domanda: «Chi Andrea Costa?». *Lo studente assume un'espressione interrogativa. Il professore, brillante:* «Se fosse qui, Craxi si arrabbierebbe».

arriva al liceo Alfieri, terzo piano, seconda commissione. Il presidente sfida in giacca opprimente. fronte ha studentessa che ha eretto sul banco barricata libroni impressionanti. scelto italiano. Come seconda materia la hanno imposto storia.

Parte il professore d'italiano: «Lei presenta una relazione su Pavese...». *L'argomento stimolante. Il presidente interviene:* «Come vede l'America questo autore?».

«L'America, paese della libertà.» *un avvio non compromettente. Il presidente lascia parlare candidata, impegnatissima sul fronte roosveltiano. La interrompe solo quando ritiene sia venuto il momento puntualizzare la «critica consapevolezza» di Pavese.* «Precedentemente, sotto fascismo — *reintervine l'insegnante d'italiano* —, intellettuali Vittorini guardavano all'America come un mito». *La studentessa riesce ad commissario ha già altro in mente.*

«Si può dire che il mito la ricerca altrove?». *la stuzzica. Tra i cenni assenso professore la ragazza tira giù un discorso che cronista, dal suo punto di osservazione, afferra in minima parte; due parole:* «tensione di un afflato».

Approdiamo all'«idea del pellegrinaggio». *Le citazioni sono mature. Attendono impazienti di essere «colte». Ingolosita, la studentessa si lancia discesa: «Byron». Il volto commissario si illumina.* «Esempio perspicuo» *gorgheggia la sua*

Si va, attraverso divagazione (fuori programma) sul Monti traduttore dell'Iliade, verso l'«altrove» d'obbligo del Leopardi. «Se pensi a Silvia...» *incoraggia il professore. La risposta, pronta, un po' scolastica:* «L'autore vive momenti quiete, anche razionalmente non trova ragione per sperare».

«Perché nei versi Leopardi la donna, tranquilla, si contrappone alla figura tormentata del poeta?». *La candidata sembra aver smarrito la sua sicurezza.* «La concezione aristocratica...» *comincia, subito bloccata da una smorfia del professore. Si rittra in buon'ordine, l'insegnante chiarisce, e lei finalmente può dire* «non sa». *commissario completa, soddisfatto:* «La felicità consiste nell'ignoranza. Ci consola».

Si passa a storia, a Gandhi. La ragazza: «Nacque nel 1869...». *La professoressa vuole altro:* «La data non ha importanza. più sostanziale». *Poi la incalza:* «Cosa s'intende per pacifismo?»

La studentessa si anima: «Per Gandhi era inconcepibile la lotta tra le classi. Non fu politico, ma religioso». *Il commissario cerca capire:* «Lei ha letto dei testi su Gandhi. cosa è stata dettata la sua scelta?». *L'altra spiega:* «In un periodo in cui si parla di guerre... le mie idee sulla pace...».

L'insegnante insiste: «In chi attecchiscono queste idee?». *Qui la candidata divaga imbarazzata, poi conclude:* «La massa, la gente semplice capisce».

Escursione (accidentata) su Marx e sui rapporti tra Chiesa e . Sfilano Pio IX, Leone XIII e Pio X. «Con quest'ultimo — *dice la candidata* — si verifica un'ulteriore chiusura». *E il commissario:* «Per cui non può cogliere un'evoluzione del pensiero cristiano».

Su quale argomento concludere? «La Resistenza. Cosa è in Italia?». *Qui, credereste?, l'esame quasi esemplare si ingarbuglia. La candidata afferra senso della domanda. Offre una risposta «militare». Poi si corregge, parla dissidenti in carcere durante il fascismo. Fa i nomi di Togliatti e Nenni. La professoressa la interrompe:* «Basta così».

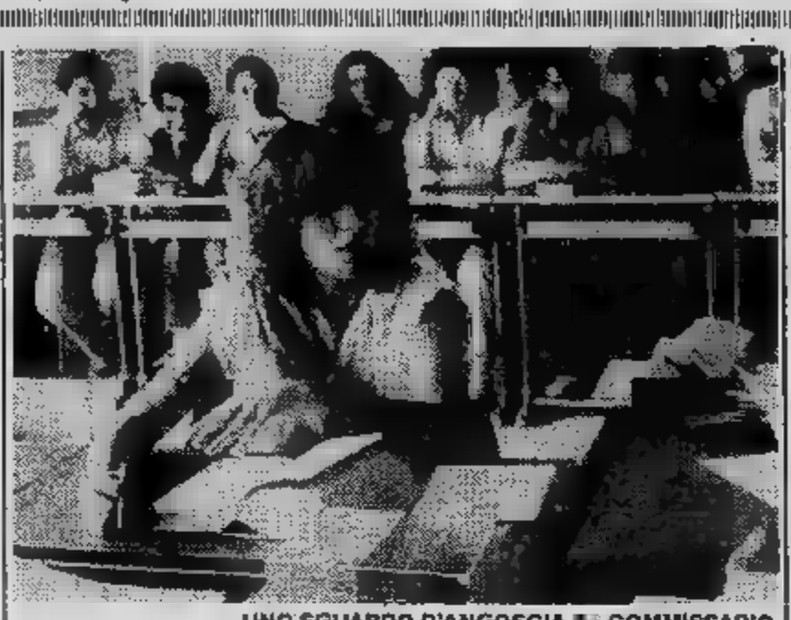

UNO SGUARDO D'ANGOSCIA E COMMISSARIO

Tre «sentinelle» preoccupate in attesa davanti al liceo

Davanti al liceo classico «Cavour», «sentinelle della maturità». Andrea e Riccardo, sono preoccupate. «Pare che la seconda materia *(quella che dovrebbe essere scelta dalla commissione, ma che indica ugualmente, rimettendosi buon cuore commissari all'intercessione del membro interno, n.d.r.)* la decidono loro, neanche sentire il parere del nostro professore» *cupamente dei due.*

«Mi detto che il presidente della commissione un tipo molto scrupoloso, che gli commissari sembrano ben disposti» *lo tranquillizza il compagno.* «In generale gli scritti dovrebbero essere andati bene — *spiega Andrea* —. Non si prevedono disastri». «I nostri compagni dicono tranquilli — *aggiunge Riccardo* —. personalmente mi sento piuttosto teso. Una maturità è pur sempre una maturità».

Arriva un terzo candidato, Marcello: porta notizie fresche, ma tutt'altro che buone: «E' confermato, la seconda materia scelgono i commissari, il giorno precedente l'esame. Così, qualcuno ha lasciato indietro una parte programma, non ha neppure tempo materiale per ripassare. Questo è il grosso difetto della maturità — *prosegue Marcello* —. Manca reale omogeneità giudizi: commissioni allo scientifico hanno l'uso dei calcolatori nel compito di matematica, altre no. Così nei le materie vengono assegnate a sorpresa, mentre in istituti si sa già seconda materia quasi certamente quella indicata dal candidato».

«Ma i commissari, tipi sono?» *chiedono gli altri due.*

«Brava gente, mi hanno detto — *risponde l'informato* —. preparati e disponibili». *Ma insomma, l'esame fa paura, o no? E' ancora Marcello prende la parola:* «Per quanto mi riguarda, abbastanza tranquillo: ho studiato durante tutto l'anno, di incappare proprio adesso. Con due di preparazione extra quattro materie, maturità non può trasformarsi in un massacro».

Così, tra paure e speranze, trascorrono gli ultimi giorni prima gran prova. Un po' italiano, un'occhiata a latino, matematica quanto basta. E fa sempre più caldo.

g. l.

ECCEZIONALE
ACQUISTANDO UNA SERRATURA
FRESIA
TI GARANTISCE
IN CASO DI TENTATO FURTO
UN INDENNIZZO PER DANNI
FINO AD UN MASSIMO
DI L. 200.000
CON UNA POLIZZA
DI ASSICURAZIONE
RELIANCE
MOTTURA
ANTONIOLI
CISA
TORINO - VIA AOSTA - 3
TEL. 85.28.37

elnagh
caravan-autocaravan
CONCESSIONARIA
SETTEBELLO CARAVAN s.n.c.
Corso G. Cesare, 321 - Tel. (011) 265701 /
Strada Settimo, 154 - Tel. (011) 241873
da m. 3,25 a m. 5,35
completa (frigo - a - vani doppi)
A PREZZI ECCEZIONALI
pagamenti a 48 mesi senza cambiali anche anticipo

idp ISTITUTO DENTALE PROTESI
Fossano (Cuneo)
Via a - Tel. (0172) - 62.751
(Associato all'Università Kentucky - U.S.A.)
Una qualificata équipe esegue in anestesia ed analgesia riabilitazioni totali e parziali con rapide fasi trattamento
— Protesi totali con metodo americano HYDRO-CAST
— Protesi fissa - ceramiche estetiche
— Terapia della gengiva e paradenzio
— Dolori facciali dell'articolazione temporo mandibolare
— Cure bambini - Prevenzione - Ortodonzia
Prenotazioni e visite: (0172) 62.677 - 62.751
Autorizzazione Ministero della Sanità 6-6-'65.
L'Istituto è aperto nel mese agosto.

Benelli
Problemi parcheggio, circolazione, di consumo benzina?
DOLZA
offre fino al 31/7 un ciclomotore Benelli a partire da L. Iva esclusa
Via Gottardo 283, tel. 201.177

INFORMITALIA ISTITUTO NAZIONALE
CONTROLLI - INDAGINI - INFEDELTA' - ESITO ASSICURATO
Corso Vittorio 107 - Tel. 511.024 - 538.682 - Torino

SCOMMETTIAMO?!!!
in buona compag tribune, l'eccellente
le magiche luci di Vinovo, rischia di anche a te!

10 Trotto notturno
Ristorante prenotazioni tel.
Domenica 11 Galoppo
Premio Olona
L. 15.000.000
Vi vediamo a Vinovo, spesso e in compagnia. Scommettiamo?

VENARIA

Cooperativa per disoccupati

La Comunità alloggio di Venaria creerà entro pochi mesi una cooperativa di lavoro per disoccupati. Avrà sede sulla fascia di terreno, fiancheggiata alla Comunità, che il Comune di Venaria ha concesso, riservandosene però ogni diritto in un eventuale futuro utilizzo.

La Comunità alloggio opera a Venaria, tra varie vicissitudini, fin dal 1976, ma soltanto due anni fa ha trovato una sede stabile e adeguata nel prefabbricato di via Foscolo costruito, su un terreno concesso dal Comune, con i finanziamenti della Cromodora e del San Paolo.

L'inserimento nel Comune è stato accolto con diffidenza e ostilità. Il rifiuto degli abitanti della zona, che consideravano la Comunità come un punto di richiamo e d'incontro di emarginati e drogati, si manifestò dapprima con una raccolta di firme per impedire l'insediamento, quindi con spinte fino a ingiustificati atti di vandalismo a danno della struttura ormai ultimata. Via via i rapporti città-opera si sono andati normalizzando. Oggi intercorre fra gli abitanti della zona e quanti frequentano e vivono nella Comunità un rapporto di buon vicinato e di reciproco rispetto.

L'opera svolta dai giovani che lavorano nella Comunità alloggio tende a creare un punto di riferimento per chiunque sia emarginato e per chi sia vittima della droga, per quanti hanno avuto a che fare con la giustizia e sono alla ricerca di un nuovo inserimento, per i disoccupati.

All'interno della Comunità sono stati creati, superando notevoli difficoltà di natura tecnica e soprattutto economica, punti di lavoro che, attraverso l'inserimento attivo, responsabilizzino e qualifichino quanti vi si avvicinano.

C'è ad esempio un maglificio e un giardino, dove sono in via di realizzazione colture sperimentali. Al di là degli aspetti tecnici, è importante sottolineare anche quelli di natura sociale ed umana che la Comunità offre.

Adesso, dopo due anni di vita, la Comunità affronta il progetto di cooperativa per tentare di lenire, senza pretese di grandiosità, il problema della disoccupazione che, a Venaria, sta assumendo proporzioni sempre più preoccupanti.

«*E' chiaro che* — sottolinea uno dei ragazzi — *per l'assegnazione dei posti di lavoro ci cui siamo in attesa, terremo conto delle condizioni familiari e personali degli aspiranti. Il problema più grosso rimane comunque quello economico. Sta al Comune sia alla Usl e la Regione non ci danno infatti niente*».

Sbanda con la moto e si uccide ventenne a Bibiana

Altro fatto: a Borgo Vercelli giovane donna muore travolta da un'Alfetta

Mortale incidente ieri sulla provinciale per Torre Pellice in prossimità del ponte di Bibiana. Un giovane di anni, Renato Colombini residente a Lusernetta in via San Bernardino 3, mentre a bordo del suo ciclomotore stava percorrendo la strada in direzione verso l'alta valle, ha improvvisamente perso il controllo del mezzo e si è schiantato contro una cabina dell'Enel.

Inutili tutti i soccorsi. Il giovane, dopo essere stato trasportato all'ospedale «Agnelli» di Pinerolo e successivamente trasferito al centro di rianimazione delle Molinette di Torino, è deceduto a delle numerose ferite riportate.

■ Due operaie a bordo di un ciclomotore sono state travolte l'altra sera da un'Alfetta 1800 di Novara; una di esse è deceduta sul colpo per sfondamento della cranica, l'amica ha riportato solo ferite per cui soccorsa è stata ricoverata all'ospedale di Vercelli con una prognosi di 10 giorni.

La sciagura è avvenuta nell'abitato di Borgo Vercelli, la vittima anni, si chiamava Domenica Chimenti abitava a Novara, era operaia l'amica concittadina Marina Picciaccio trasportata sul Ciao stesso. L'investitore è il commerciante Giuseppe Borgese, anni rimasto illeso. La donna è stata scagliata a terra e la sua morte istantanea. La Picciaccio nell'investimento ha riportato la frattura del gomito sinistro e contusioni multiple, la caverà un mese.

Rapina a Ivrea 30 milioni

Rapina di buste nel pomeriggio ieri a Front Canavese frazione Grange, nell'Azienda agricola Canavesana. Mentre ci si apprestava a preparare gli stipendi tre giovani mascherati ed armati di pistole hanno fatto irruzione nell'ufficio e si sono impossessati di 30 milioni, strappandoli a Guido Rattalino di Carmagnola, contitolare della ditta, che aveva ritirato in mattinata il denaro in banca. I banditi si sono poi allontanati lasciar tracce, ed i dipendenti sono rimasti senza paga.

Primi aiuti del Piemonte per la Palestina

Decolla oggi da Roma diretto a Damasco il primo materiali di soccorso destinati dal Piemonte ai palestinesi. Si tratta di 35 quintali di medicinali e attrezzature varie per il pronto soccorso. Il materiale è stato acquistato con i fondi della Regione, della Provincia e del Comune e grazie alla solidarietà piemontesi hanno risposto all'appello lanciato da enti locali, Cgil-Cisl e Uil, dalla Croce Rossa e dalla Fidas!

«*L'aiuto che abbiamo cercato di dare ai palestinesi* — ha detto il vice presidente Regione Sanlorenzo — *non può certo esaurire l'iniziativa politica e assistenza materiale per migliaia di persone che hanno bisogno e nei confronti delle quali si parla poco e male e si fa meno*».

Girasoli di città (su campi di cemento)

Il signor Renzo Lagozzo, titolare del distributore di benzina di piazza IV Marzo, ce l'ha fatta: nella sua aiuola i girasoli piantati con amore e curati ogni giorno hanno raggiunto dimensioni eccezionali.

Oltre tre metri di altezza, e fiori molto più grossi della testa d'un uomo. Sono diventati l'orgoglio di tutta la piazza, che si affaccia sugli uffici della pretura penale.

E' mancata all'affetto dei suoi cari

Marina Folchini

Ne danno il doloroso annuncio: il marito Luigi, il figlio Bruno, la nuora Rita e parenti tutti. Funerali 12 corr. ore 8,45. Parrocchia N.S. Signora della Pace. La presente è partecipazione e ringraziamento.
— Torino, 8 luglio 1982.

La famiglia **Brachetti** partecipa sentitamente al grande dolore.

Dopo lunghe sofferenze ha raggiunto in cielo il suo Mario

Fogliazza

Inconsolabili la piangono i figli Rosanna, Alfio, Ivo con le rispettive famiglie e i parenti. I funerali avranno luogo lunedì 12 corr. (ora da precisare) partendo dalla Parrocchia di S. Antonio Maria Zaccaria, via San Giacomo 5/9 Milano.
— Torino, 9 luglio 1982.

Linda e ricordano con grande affetto la carissima **ESTER**.

S.p.A. Dirigenti e tutti sono vicini a Ivo Giaresti per la scomparsa della madre, signora

Esterina Fogliazza ved. Giaresti

— Torino, 10 luglio 1982.

La **Relazioni Esterne Fiat** partecipano al cordoglio del geom. Ivo Giaresti per la scomparsa della mamma, signora

Esterina Fogliazza ved. Giaresti

— Torino, 10 luglio 1982.

Giuseppe Rosso e collaboratori sono vicini all'amico Ivo Giaresti in questo triste

E' mancata serenamente

Giuseppina Delponte ved.

Ne danno il triste annuncio i figli Sergio, Walter con la nuora Luciana e Maria, le nipoti Laura e Nicoletta, fratello e parenti tutti. Funerali oggi alle ore 14,30 partendo dall'abitazione, via Modane 17.
— Torino, 9 luglio 1982.

Le famiglie **Calcamuggi, Comaglietto, Gibellino, Rondano** partecipano affettuosamente al dolore di Sergio

E' mancata all'affetto dei suoi

n.d. Graziella Spallanzani

Ne danno il dolore annuncio la figlia Musso, le nipoti Laura e Biancamaria con il marito Gallimberti ed il figlio Davide. I funerali avranno luogo oggi alle 14,30 nella Parrocchia dei SS. Angeli Custodi, la sera Salma sarà tumulata nella tomba di famiglia in Crescentino. La presente è partecipazione e ringraziamento.
— Torino, 10 luglio 1982.

Il 4 corrente è mancato all'affetto dei suoi cari

Oreste Viglione

Ne danno notizia, con dolore, i funerali avvenuti, la moglie Guagnano, il fratello con la consorte Ines, le Maria e Teresina, i cognati Guagnano e consorte Carla, Claudio Michelis con la consorte Emma e parenti tutti. Il presente annuncio vale come partecipazione e ringraziamento verso tutti coloro che, con mezzo, prendono parte nel ricordo e nella preghiera della famiglia.
— Torino, 10 luglio 1982.

Munito dei conforti religiosi è mancato all'affetto dei suoi cari

Tartara

Cav. di Vitt.

Lo annunciano il figlio con la moglie Giovanna il figlio Giorgio, parenti tutti. Ringraziamo le Suore, i fratelli, i medici, la dott.ssa Viorika del reparto S. dell'Osp. Cottolengo, i funerali avranno luogo lunedì 12 corr. alle ore 8,45 presso la Cappella dell'Ospedale Cottolengo.
— Torino, 10 luglio

Improvvisamente è mancato all'affetto dei suoi cari il

dott. Giovenale Rossi

Ne danno il doloroso annuncio la figlia Anna, Lidia con il marito Guerrino, i figli Gianni con la moglie Andreina, Cesare con la moglie Anna, i nipoti Donatella, Maurizio, Elena, Francesco e parenti tutti. I funerali hanno luogo oggi sabato corr. ore 9 nella parrocchia Santa Maria - piazza Annunziata, 10 - Venaria. La presente è partecipazione e ringraziamento.
— Torino, 8 luglio

partecipano al lutto che ha colpito Cesare Marchesa Rossi per la scomparsa del padre

dott. Giovenale

— Torino, 10 luglio

Eco S.p.A. prende parte al dolore di Cesare Marchesa per la perdita del

dott. Marchesa

— Torino, 10 luglio 1982.

Il Consiglio di Amministrazione, i Dirigenti ed il personale tutto della spa partecipano al dolore di Cesare per la scomparsa del

dott.

— Milano, 8 luglio 1982.

Partecipano al lutto
Luca Cordero di Montezemolo
Antonello Perricone.

Sono sinceramente vicini all'amico Cesare
Giancarlo Degola
Francesco Rossi
Ines Fico
Oscar Carletto.

Caterina e Piero Dasgano partecipano commossi al dolore della famiglia per la dipartita del

dott. Giovenale Marchesa Rossi

— Torino, 8 luglio 1982.

e Dipendenti, partecipano commossi al lutto famiglari per le morte del

Giovenale Marchesa Rossi

— Venaria, 8 luglio 1982.

Si associa il dott. Orsola Pezzetti, medico veterinario di Venaria.

Giacomo e Rosetta Serafino con Pia e Ennio partecipano al dolore della famiglia.

La **Società per la pubblicità in Italia** partecipa al grave lutto del dott. Cesare Marchesa Rossi per la perdita del padre

Partecipano:
Aldo Fiorelli
Romano Allegra.
— Torino, 10 luglio 1982.

Vittima della montagna è deceduto

annunciano il padre, parenti, amici. Funerali presso la cappella del Cimitero Sud oggi alle 15. La presente è e ringraziamento.
— Torino, 10 luglio 1982.

Giulia, Marina, Franco, Paolo, Mario, Gianni, Franco, Cosimo, Gianni Livio, Maria, Alfonso ricordano sempre

— 10 luglio 1982.

La **Ditta G. Cravero & C. s.a.s.** partecipa al lutto della famiglia per la tragica scomparsa dell'amico

Marco Baiuschi

— , 8 luglio 1982.

Iose Andreani e Silvia
Letizia Bellario
Gino e Luisella Boggio
Gian Coccuzza
Roberto D'Alessandro
Nino D'Inca
Maria Luisa Grosso
Marcello Panero
Paimira e Alberto Re
Gigi e Anna Thiesa
Fabrizio Traversa
ricordano l'amico

Marco Baiuschi

— Torino, 9 luglio 1982.

Cristianamente è mancato

Costantino Nosenzo

Ragazzo del '99

Lo annunciano il figlio Paolo con la e la nipote Emilio, cognati e parenti tutti. Un ringraziamento al Rep. 8A Ospedale Maurizio e alle sig.ra Silvia. Funerali sabato 10 corr. ore 14 partendo dall'ospedale Mauriziano. proseguirà per Marello
— Torino, 10 luglio

e Rossi partecipano famiglia Nosenzo.

E' mancata all'affetto dei suoi cari

Margherita ved.

di anni 79

Lo annunciano la nipote Bruna con il marito e figli, la cognata Teresa e parenti tutti. Funerali in ore 17,30.
— Montechiaro, 9 luglio 1982.

E' serenamente mancata

Margherita nata Tortora (Rita)

Ne danno annuncio con dolore tutti i suoi cari. I funerali avranno luogo il 10 corrente alle ore 14,30 parrocchia di La è partecipazione e ringraziamento.
— Torino, 10 luglio 1982.

Pietro e Adelina Testa, addolorati, piangono il carissimo cognato

Massimo Quaglino

— Torino, 8 luglio

Giancarlo e Mariateresa con i figli Alessandro ed Emanuela, Franco e Laura infinito piangono l'improvvisa scomparsa del carissimo zio **MASSIMO**.
— Torino, 9 luglio 1982.

Carla e Adriano Massaroni partecipano commossi al dolore della famiglia per la perdita del caro indimenticabile

prof. Quaglino

— Asti, 9 luglio 1982.

La **Colonia Reinacorese** annuncia con dolore la scomparsa del suo vice presidente

prof. Massimo Quaglino

— Torino, luglio

e partecipano al lutto di Oliviero ed dre per la perdita della

duchessa Elena Serra Parodi Delfino

— Ginevra, 9 luglio 1982.

Il Consiglio d'amministrazione, il Collegio sindacale, i Dirigenti ed i Dipendenti tutti della Compagnia Finanziaria Consell SpA sono vicini all'amministratore delegato Oliviero Prunas ed alla signora Alessandra per la scomparsa della

DUCHESSA

Elena Serra di Cassano

—, 9 luglio 1982.

Partecipano al lutto:
Edmond de Rothschild
Ettore Lotti
Paride Accetti
Bernard Esambert
Raul Gardini
Jean Pierre Halbron
Jean Pierre Lehmann
Roland Pierotti
Nino Rovelli
Manlio Sassenna
Antonio Tonello
Gabriele Bravi
Alberto Pittatore Vermiller
Henry Rochat
Carlo Reglapani
Raffaele Bosso
Franco Cegni
Mariano Giordano
Ignazio Lagioni
Michele Stanio
Mariuccia Cesari
Daniela Fantacchi
Stefania Gilardoni
Marisa Yovane
Patrizia Orsi
Patrizia Ragazzi
Enrico Stella

Condomini, Inquilini, Amministrazione stabile via L. Capriolo 13 partecipano della famiglia per l'immatura scomparsa del signor

Carlo

— Torino, luglio 1982.

Gli amici e compagni di lavoro della partecipano al dolore familiari la scomparsa del caro

Sergio

— Torino, 9 luglio

Cristianamente è mancato

L'annunciano: moglie Emilia, figli Ermanno, Bertino e Geremino con famiglie, sorella Pina e Franco, nipote Renato, parenti tutti. Funerali lunedì ore Ospedale Astanteria Largo
— Torino, 9 luglio 1982.

Beppe, e famiglie partecipano al dolore.

Lo ricordano gli amici pellettieri: **Fantino, Taberna, La Casa del bottone, Perosso, Cattaneo, Sonini, F.lli Gualtiero, Galli, Bassini.**

Il 7 c.m. è mancato

Gastone

A funerali avvenuti annuncia la moglie unitamente alle Adriana e Gabriella, ai nipoti e parenti
— Sanremo, 10 luglio 1982.

RINGRAZIAMENTI

Mamma e di

Claudio

ringraziano per la partecipazione all'indimenticabile figlio.
— Torino, 10 luglio

ANNIVERSARI

1982

Felice Francone

Il tuo ricordo è vivo come il dolore di non averti più con me. moglie.

Piero Rastelli

Nel quinto anniversario ora con allora Lucia.
— Torino, 10 luglio 1982.

1978 1982

rag. Carlo Bazzani

Ricordato con infinito rimpianto.

1974

Giovanni Romanò

Vive nell'amore di Teresa e nel ricordo di quanti lo ebbero caro.

Carlo

sempre vivo nel mio

1977 1982

Cittone

La moglie con **Roberto Ghinghi** lo ricordano sempre con lo stesso affetto.
— Torino, 10 luglio 1982.

DOVE ANDIAMO DOMENICA?

- Proviamo... con i maestri d'orchestra
- Sagre e sport in tutta la provincia

Comincia oggi a Torino e in altre città d'Europa si fanno appuntamento a Candia per confrontare il loro lavoro e le loro idee - Una manifestazione ad altissimo livello internazionale

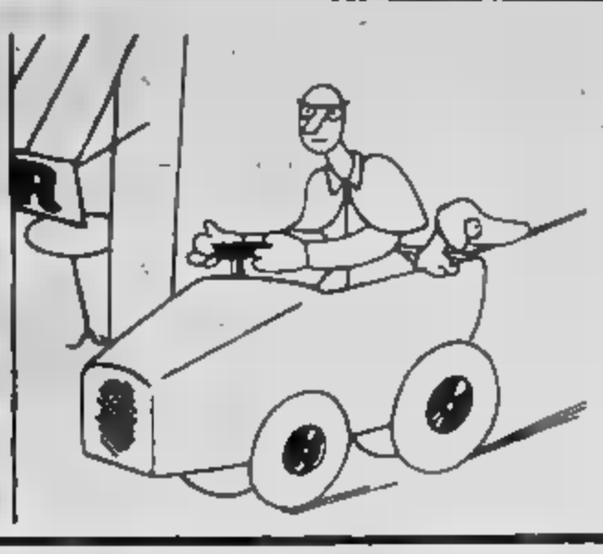

Tuttofeste

CASTAGNETO PO — Un cartellone fitto di appuntamenti quello di «Quattro passi cento lire», la manifestazione organizzata a S. Genesio dai co- Chivasso Castagneto, con la collaborazio- del Teatro Stabile Torino, l'Atelier di Chivasso la Pro loco Castagneto. Tra gli spettacoli teatrali segnaliamo: domani, 11, «Verso la gloria» portato scena dal Labo- di Settimo e, mercoledì 21, «E 4 window», realizzato dall'Atelier di Chivasso per la regia di Ulla Alasjarvi Beppe Bergamasco. Per appuntamenti musicali, mercoledì 14, concerto per voce soprano e pianoforte Moyso e Cognazzo; venerdì 16, concerto jazz con la Kansas City big band.

CHIVASSO — Frazione Pratoregio. Festa patronale nei giorni 10-11-12 luglio. Oggi alle apertura dei festeggiamnti danze sul doppio padiglione menghese con il complesso «I baroni del liscio». Domani 17 giochi vari per bambini; 21 apertura ballo i «Caravan center»; lunedì 11 S. Messa in onore del patrono S. Maurizio, ore 15 gara alle bocce baraonda, ore 21 serata chiusura dei festeggiamenti sul ballo palchetto «I langaroli».

SEBASTIANO PO — La frazione Villa in festa: oggi 17 bocciofila alla baraonda; ore 21 apertura danze con il complesso «I plancton» la partecipazione del cantautore Valerio Liboni. Domenica alle ore 14,30 caccia al automobilistica con ricchi premi a tutti i partecipanti; ore serata danzante con l'orchestra attrazione «Johnny Nin». Lunedì ore10 giochi per i più piccini; 15 gara bocciofila alla baraonda; ore 21 balliamo sul ballo palchetto con l'orchestra spettacolo «I leoni Romagna». Martedì 20 ore 21 chiusura dei festeggiamenti l'orchestra spettacolo Franco Bagutti.

CHIVASSO — Manifestazioni collinari. Proseguono sulla piazza Ceriana di S. Genesio Castagneto Po gli appuntamenti estivi «Quattro passi cento lire» organizzati dall'amministrazione comunale Chivasso e Castagneto Po con il patrocinio della Regione e Provincia. Domani alle 21 spettacolo teatrale per ragazzi «Verso gloria» tratto «Viaggio centro della terra» di Verne; mercoledì 14 ore 21 il pianista Roberto Cognazzo accompagnerà al pianoforte il soprano Silvana Moiso.

TORRE PELLICE — Seguendo il programma delle manifestazioni al Colle della Sea, organizzate dalla Seggiovia del Vandalino, avrà luogo domani la giornata degli sposi felici. I partecipanti potranno salire al colle della Sea dal mattino.

LAUX (Alta Val Chisone) — Domenica nelle acque dell'omonimo lago si esibiranno avvincenti manovre i modelli navali appartenenti al Navimodel Club di Torino. L'inizio della manifestazione, che vede impegnati i migliori tecnici della miniatura nonché campioni del do della specialità per gli anni 1979-1981, è previsto per le ore 14. un' occasione da non perdere, visto che è la prima volta che del genere organizzato nella zona.

BIBIANA — Organizzato dalla lega ciclistica Uisp, dal gruppo sportivo dell'Avis, Comune di Bibiana e dalla sezione Fidas, si svolgerà domenica 11 il 2° raduno cicloturistico «Trofeo Comune di Bibiana». Il ritrovo è fissato per le ore 7,30 mentre la partenza avverrà alle 8,30. Il percorso si snoderà nei comuni di: Bibiana, Bagnolo, Barge, San Martino, Envie, Revello, Saluzzo, Crociera Barge, Cavour e Bibiana; per un totale di circa 60 chilometri.

FRAROSTINO — Oggi e domani 11, in quella che definita «Conca Verde» del Pinerolese, si terrà la 4ª edizione della due giorni internazionale di trial motociclistico. La manifestazione si svolgerà sul percorso classico di Frarostino con partenza dalla frazione San Bartolomeo. I percorsi di circa 25 chilometri verranno effettuati due volte sabato tre do- Alla manifestazione hanno aderito i migliori piloti italiani stranieri della categoria.

SESTRIERE — In collaborazione gli operatori turistici le varie associazioni locali, è stato definito un nutrito programma di manifestazioni in occasione della «Estate 82» che terranno impegnati abitanti turisti da luglio settembre. Oggi e domani si inizierà con la gara automobilistica di velocità in salita, la famosa Cesana-Sestriere: Seguiranno una gara motociclistica valida prova di campionato italiano ed spettacolo teatrale Gipo Farassino.

PORTE — Ritorna, organizzata dal gruppo Ana, tradizionale festa alla Fontana degli alpini in località Ciabot Porte. Nu- le manifestazioni programmate che dalle varie gare bocciofile alla corsa podistica «quat pas per i brich» alla esibizione di un piccoli fisarmonicisti del mae- Cavatore, alle evoluzioni di miniballerini ed al ballo pubblico serale.

Musica da cinque nazioni

Candia per sette giorni diventa città musicale. Musica d'oggi di cinque europee a confronto per fare il punto su quel che scrivono i compositori contemporanei. E' il programma di «Europa musica», una manifesta- che prende il domani a Candia e che prevede, sino sabato prossimo, un calendario fittissimo di conferenze, dibattiti e soprattutto concerti. Vi parteciperanno musicisti, studiose, compositori di fama internazionale, pri- fra tutti Jannis Xenakis.

Il festival è stato organizzato dall'associazione torinese Kammermusik e dal Comune di Candia. stato reso possibile anche dalla collaborazio- degli assessorati al turismo ed alla cultura della Regione, e dall'assessorato alla cultura della Provincia di Torino.

Candia dunque, come piccola Darmstadt, apre le porte ai giovani compositori d'oggi. Spiegano gli organizzatori: «Raccogliere in festival musiche di molti giovani compositori appartenenti cinque diverse nazioni europee (Inghilterra, Francia, Austria, Olanda e Italia) e presentarle accanto pochi nomi delle passate avanguardie ed a pochissimi lavori del repertorio tradizionale vuol dire affermare nei fatti una ipotesi: quella che i giovani compositori italiani ed europei si sono ormai staccati dalle generazioni precedenti, seguono da tempo altre strade, possono reggere un confronto, avviano discorso critico indipendente».

«La nostra intenzione — *spiega Rita Peyretti, delle organizzatrici di Kammermusik* — è fare il punto sulla produzione di quei positori sui 30-40 anni che vogliono scrollarsi dalle spalle l'eredità delle scuole di Vienna Darmstadt. Lo scopo di questa nuova corrente, che noi viene chiamata neoromanticismo, è anche quello di ritrovare un contatto con il pubblico. I compositori di oggi vogliono di nuovo es- capiti, superare quelle forme d'arte troppo intellettualizzate dei decenni passati».

Per una settimana dunque a Candia si discuterà soprattutto si suonerà quanto più nuovo viene composto oggi in Europa. E la maggior parte dei compositori saranno presenti dibattiti. I partecipanti al festival alloggeranno all'albergo Charitas che è stato «requisito» dagli organizzatori per un'intera settimana. Qui si svolgeranno dibattiti, conferenze e i concerti del mattino. I concerti serali invece si terranno nella chiesa parrocchiale di Candia e saranno il momento più «socializzante» e «aperto» della manifestazione.

ecco, giorno per giorno, il programma del festival. *Si comincia domani alle 17 con un balletto di Sara Acquarone musiche di Riley, Villa Lobos e Orff. Lunedì alle dieci incontro con Jannis Kenakis. Di pomeriggio, allo «spaziogiovani», saranno eseguite musiche di giovanissimi compositori. Alla sera (ore 21) concerto nella chiesa parrocchiale. Il gruppo «Percussione e ricerca» di Venezia eseguirà musiche di Riley, Chavez e Reich.*

Martedì 13 si incomincia alle 10 con conferenza di Stefano Leoni su «Per un'estetica della computer music». Alle 16,30 dibattito sulla situazione musicale contemporanea in Inghilterra con la partecipazione di Withall, Bedford, Koenig e Halloway. Al concerto serale il «Koenig ensemble» suonerà musiche inglesi da Britten a Bedford e Halloway.

Mercoledì 14 conferenza di Andrea Lanza su «La musica nell'epoca della riproducibilità tecnica». «Spaziogiovani» alle 11,30. Il dibattito del pomeriggio è dedicato alla situazione musicale contemporanea in Olanda con la presenza del musicista Wagemans. La sera alle 21, il gruppo «Musica insieme» eseguirà musiche Wagemans e Van Eick.

Giovedì 15 si comincia con una conferenza «Il melodramma di fine Novecento» tenuta da Marco Ravasini. Alle 11 «Spaziogiovani», al pomeriggio dibattito sulla situazione musicale contemporanea in Austria, partecipano Neuwirth, Schedl, Engel. La sera, concerto del «Kammermusik» brani di Berg, Webern.

Venerdì 16 apre la giornata conferenza di Enore Zaffiri su «Videomusic», poi «Spaziogiovani», poi (il pomeriggio) il dibattito sulla situazione musicale contemporanea in Francia, cui prenderanno parte Monnet e Dusapin. Le loro musiche ranno eseguite la sera dal trio «Harmony» e dal Kammermusik insieme a quelle Xenakis, Satie e Debussy.

Si chiude sabato 17. In programma al mattino una conferenza di Enzo Restagno su «La musica nell'età post-moderna».

se. tr.

La polizia stradale raccomanda di *«mettersi in viaggio il mattino presto. Perché, con il caldo questi giorni, i colpi di sole possono far perdere il controllo dell'auto al guidatore e provocare incidenti»*.

Non ci sono strade evitare. Occorre prudenza. In particolare domani, in occasione del rientro da mare monti. Già nelle domeniche il traffico è molto sulle autostrade Savona-Torino, Piacenza-Torino, Aosta-Torino.

A Bardonecchia 700 centauri

Saranno almeno 700 i centauri che, domani, arrampicheranno, in moto, sul colle Sommeiller a circa 3000 metri d'altezza.

Il raduno internazionale che, questa volta, stato battezzato «Stella Alpina» si ripete, ogni anno, a metà luglio. Ogni volta centinaia di sportivi italiani decine loro amici che arrivano dall'estero.

E' una babele di lingue e dialetti: gente che si fa capire a segni ma che dalla passione per i motori. L'anno scorso un iscritto è arrivato dall'Australia. La manifestazione gli piaciuta: aveva promesso tornato.

Il programma giornata è molto ricco. I centauri, seguendo le indicazioni degli organizzatori, si infilano su per la val di Susa, passano Bardonecchia poi si arrampicano la punta colle Sommeiller.

Moto grossa cilindrata, ruote dentate che mordono sentiero, giubbotti di pelle per ripararsi vento, stivali a mezza coscia, caschi colorati coperti da decalcomanie.

In cima si preparano würstel alla griglia e si portano panini bibite. I «mostri strada» posteggiati in fila i centauri appoggiati come un tavolo per il pic-nic. Un'occasione per rivedere i vecchi

ECONOMICI

Le tariffe è di L. 2100 la riga. **Rubrica 6:** operai/impiegati L. [illegible], tecnici L. 1320, dirigenti L. 1700. [illegible] 9 e 11 (domande) L. [illegible] Avvisi urgenti data [illegible] o successivi: il doppio. [illegible] urgentissimi il triplo.

ANNUNCI [illegible] **VIA** [illegible]
Gli annunci economici per [illegible] e Stampa Sera possono essere ordinati [illegible] telefonando al seguente [illegible] (3 linee con ricerca automatica).
Il relativo pagamento dovrà essere effettuato presso qualsiasi Filiale dell'Istituto Bancario [illegible] di Torino o della Cassa di Risparmio di Torino [illegible] le modalità che saranno fornite.

In [illegible] offerta di impiego o lavoro, [illegible] che la legge 9.12.1977 n° 903 vieta discriminazioni sul sesso e l'inserzionista è impegnato a rispettare tale legge.

1 [illegible] capitali

[illegible] finanzia rapidamente proprietari di auto e alloggi.
CONSULFIN
corso Vittorio Emanuele 195, tel. 445.496.

[illegible] prestiti immediati per qualsiasi necessità a chiunque [illegible] Torino e Piemonte. Massima riservatezza. Telefonare 011 650.3961.

A. [illegible] e commercianti, artigiani, dipendenti e casalinghe. Finanziamenti ipotecari qualsiasi importo in [illegible]. Tel. 011 836.389.

FAIT Finanziamenti su autoveicoli e immobili celerità [illegible] modici. Torino [illegible] Avogadro 19, tel. 510.136 - 530.297

3 Aziende, negozi

A. AZIENDAL MARKET 011 650.2175. Società [illegible] gruppo [illegible] S.p.A., [illegible] attività di ogni genere e prezzo.
A Moncalieri ceduto avviatissimo bar ristorante e super [illegible] reddito italiano telefonare [illegible]
ABAMEC (011) 838.038 studio fotografico pubblicità [illegible] Alba, [illegible] colore, [illegible] annuo 15 milioni cede 28 milioni.
[illegible] 838.039 azienda produzione e commercio liquori spumanti vini bevande [illegible] sciroppi ricercata zona Astigiano, circa [illegible] milioni giro affari annuo, cede quote societarie minimo 25% della richiesta totale di L. 320 milioni.
ABAMEC [illegible] bar [illegible] in Collegno chiusura [illegible], arredo [illegible] affitto mite [illegible] milioni. Affare.
[illegible] Bumbaca vende [illegible] bar ristorante [illegible] alloggio e senza. Telefonare 011 857.767.
[illegible] Bumbaca vende esercizio minimarket alimentari con alloggio e senza. [illegible] 011 857.757.
ALASSIO cedesi albergo centrale [illegible] tutto l'anno 22 camere forte lavoro L. 210 milioni immobiliare Muretto 0182 42. [illegible]
ALBENGA cedesi [illegible] sul [illegible] forte lavoro annuale documentabile L. 130 milioni. Immobiliare Muretto 0182 42.330.
ALIMENTARI minimarket 60 mq in Moncalieri cedo causa trasferimento tel. ore ufficio 011 640.3571.
[illegible] Rivoli incasso giornaliero [illegible] facilitando Eurostop tel. [illegible].
[illegible] bar superalcolici angolare, 250 [illegible] giornaliere, [illegible] causa trasferimento. 70 [illegible] eventuali facilitazioni a [illegible]. Telefonare [illegible] Balma, via [illegible] 26 - Torino.
AUTOFFICINA [illegible] con autolavaggio 140 mq circa [illegible] via [illegible] trattabile. Tel. 582.677.
[illegible] ingresso giocattoli [illegible] uffici. Ottima organizzazione e [illegible] dilazionabile.
AZIENDAL [illegible] cede pluriennale attività artigianale [illegible] meccaniche stampi attrezzature. Dilazioni.
[illegible] **MARKET** 650.2175 cede prestigiosa gioielleria articoli alto pregio zona centrale giro d'affari elevato.
BAR super [illegible] S. Donato fronte corso grandiosi. [illegible] mila giornaliere, cedesi facilitando 60 milioni. Telefonare 749.6813.
[illegible] bilico zona Stadio fussuosamente arredato 450.000 giornalieri fortemente incrementabili [illegible] alloggio annesso [illegible].000.000 [illegible] dilazionato [illegible] rassi Centralissima 530.163.
[illegible] 505.164 cede articoli regalo elettricità Borgata Paratia zona signorile buon giro affari 13 anni attività L. 30 milioni.
[illegible] 505.164 cede parrucchiere [illegible] in via [illegible]. Donato 3 posti lavoro [illegible] clientela giovane causa salute L. 15 milioni.
BORMA [illegible] cede pelletteria Borgata Paratia via [illegible] a XI XIII XIV [illegible] scelta per ritiro L. 18 milioni.

[illegible] via Garibaldi mq 170 angolare 9 [illegible] ingresso minuto per ritiro L. 60 milioni.

CAVIT [illegible] precollina latteria arredo [illegible] retro abitabile incasso [illegible]0 mila [illegible] 36 milioni. Telefonare 839.8421.
CAVIT cede zona commerciale alimentari [illegible] belle I, VI, [illegible], XIV, [illegible] mila al dì retro abitabile, dilazioni. Telefonare 839.8421.
[illegible] offre in gerenza bar super [illegible] chiusura [illegible] festiva con alloggio cauzionando. Telefonare 839.8421.
CEDESI minimarket alimentari ampio [illegible] ottima zona commerciale alu [illegible] adatto nucleo familiare. Annesso alloggio e magazzini. Tel. 545.626.
CERIALE [illegible] avviatissimo [illegible] [illegible] ziore 50 mq dal mare, [illegible] dimostrabile. Tel. 0182 40.154. L. 85 milioni.
[illegible] **FURNARI** [illegible] II V (carne ovina-bovina tutti i prodotti ittici) [illegible] in centro buon affare. Tel. 837.149.
COLOMBATTO FURNARI [illegible] in centro buon incasso negozio 2 vetrine laboratorio magazzino. [illegible] 838.149.
COPISTERIA attrezzata facile conduzione incasso 220 milioni sho utile, richiesta 180 milioni [illegible] cede o[illegible] Frana 511.090.
F. ZANONCELLI 581.694 cedé sala giochi elettronici anche sola licenza richiesta 16 milioni [illegible].
F. ZANONCELLI [illegible] in[illegible] giorno [illegible] 300 mila [illegible] 20 milioni [illegible].
F. ZANONCELLI [illegible] cede su stabile Sestriere azienda [illegible] trota con terreno [illegible].
F. ZANONCELLI 581.694 cede moderna pizzeria 40 posti [illegible] completa [illegible] famiglia alloggio città cintura.
F. ZANONCELLI via Genovesi 4 cede Venaria centrale avviatissimo [illegible] maglierie bancherie tab. 9 - 10 attrezzato clientela turistica importante incrementabile 3/4 persone ottimo reddito.
F. ZANONCELLI [illegible] in [illegible] cintura Torino autofficina [illegible] autorizzata nota marca europea.
F. ZANONCELLI 500.473 cede arredamento tab. 12-14 senza mèrce locali mq 200 in zona signorile centrale [illegible] contenute richiesta vantaggiosa.
F. ZANONCELLI 581.694 cede in [illegible] cintura Torino alimentari con [illegible] giro annuo 300 milioni.
F. ZANONCELLI via Genovesi 4 cede Gozzano [illegible] industriale [illegible] attrezzata nuovo ottimo [illegible].
F. ZANONCELLI [illegible] azienda [illegible] prodotti largo consumo [illegible] clientela [illegible] utile giro [illegible] milioni.

FABBRICA porcellane artigianale decorazioni manuali, attività trentennale, esportazioni, alto utile incrementabile, cede adeguatamente dilazioni Frana 511.090.
FERRAMENTA specializzata in Fiat da [illegible] in [illegible] Francia buon giro d'affari [illegible]. Tel. [illegible]. Lunica [illegible].
[illegible] avviatissima [illegible] Milano [illegible] mila giornaliere fronte corso urge [illegible] facilitando 30 milioni più merce. Tel. 749.6813.
[illegible] vende bar-ristorante [illegible] piazza [illegible] mila giornaliere alloggio anticipo 30 milioni più dilazioni tel. 511.050.
MOTTA vende bar moderno ottima [illegible] 220 mila giornaliere incrementabili [illegible] serale pagamento dilazionato tel. 511.050.
OGGETTISTICA negozio redditizio di articoli pregiati e di investimento cedesi in [illegible] Porta Nuova. [illegible] 650.6316.
PER trasferimento [illegible] bar super cremeria centralissimo con dehors incasso giornaliero 1 milione 100 mila anticipo [illegible] milioni affarone. Telefonare 595.546.
RIVENDITA pane vende privato S. Rita incasso medio 300 mila, richiesta [illegible] milioni [illegible]. 710.536 - 713.409.
RIVIERA di Ponente cedesi ajudio [illegible]. Tel. 011 338.093 ore [illegible].
[illegible] centro [illegible] (tel[illegible] IX X XIV) ottimo incasso L. 45 milioni). Tel. 011 602.083.

[illegible], [illegible], verdura, salumi, formaggi, gastronomia, zona [illegible]. [illegible] Campagna cedo in gerenza e vendo, richiesta 20 [illegible]. Tel. 512.012.
[illegible] mobile con licenza [illegible] cedesi avviamento e [illegible] L. [illegible] milioni. [illegible] fonare «Principalis Transazioni Immobiliari» [illegible] 61.776 [illegible] festivi.

4 Terreni

AFFARONE Nona Villaggio dei Salici vendo terreno con progetto approvato per n. 3 fabbricati di 32 camere caduno più box. Tel. 349.0246 - 905.8302.
CAMBIANO vendesi terreno mq 3000 capannone mq 950 licenza approvata L. 60 milioni. Selvini & C., tel. 303.746 - 307.486.
CASAMERCATO 650.3805 vende Settimo adiacenze casello terreno [illegible] mq con progetto approvato per 2580 mq uso industriale, L. 275 milioni.
[illegible] con terreno proprio vende [illegible] Rivalta villette unifamiliari da costruirsi anche su specifiche esigenze. Telefonare 822.1097.
[illegible] di varie misure Pianezza Buttigliera Orbassano Valdellatorre Sangano San Gillio Rivalta vende V.&V., [illegible] 967.3163.

5 Locali e [illegible]

[illegible]

A. [illegible] e capannone per deposito e lavorazione leggera in Torino o cintura. Tel. 681.915.

[illegible] **AFFITTASI** Torino capannone industriale completo impianti mq 1000 coperti [illegible] uffici cortile cintato 700 mq. Tel. [illegible].
A. FRONTE corso Vigevano locale piano terra mq 300 circa 1° piano mq 150 più eventuale alloggio [illegible] [illegible] uffici, magazzino, laboratorio, scala indipendente. Telefonare 297.241 ore 14-18.
ADIACENZE corso Grosseto (via Ortensio) box auto liberi chiuso stabile da 17 milioni facilitazioni pagamento. Tel. 547.470.
AFFITTIAMO seminterrato vicino palazzo Sip di 450 mq volendo 600 mq in casa signorile. Telefonare 744.049 - 765.251.
AFFITTO locali zona Stazione Dora mq 200 - 300 - 400 - 600 - 900 luminosi con passaggio camion. Telefonare 747.803.
AVIGLIANA locale uso officina mq 450 con annessa abitazione civile mq 1000 su terreno di mq 3800 vende Terrapersna tel. 938.873 931.1995 Avigliana.
BARDONECCHIA Sica vende muri negozio centralissimo via Medail. Per informazioni telefonare 0122 98.47 - 99.715.
CORSO S. Maurizio 27 Impresa [illegible] singoli e doppi magazzini da mq 50 a 350 facilitazioni di pagamento, visite in loco per appuntamento. Tel. 991.008.
FABBRICATO in Torino adatto a qualsiasi attività mq 500 oltre a piazzale di mq 340 vendo. Telefonare 657.472.
FROSSASCO capannone di mq 400 2 piani e villa con terreno liberi adiacenti strada Torino - Pinerolo prezzo interessante G.R. vende. Tel. 0121 52.210.
CASSINO libero magazzino di 150 mq adibile ad uso artigianale e rimessa vendesi 35 milioni tel. [illegible] 7766.
[illegible] FID 473.0524 vende centrali magazzino o laboratorio mq 70 più servizi e cantina, 25 milioni dilazionabili.
JOUVENCEAUX (Uzzo) libero [illegible] negozio da 90 a 300 mq adatto tutte attività mutuo [illegible]. Telefonare 011 389.565.
LOCALE [illegible] statale Pianezza 7 km da corso Regina [illegible] mq 100 divisibile 2 ingressi 4 vetrine [illegible] qualsiasi attività vendo, [illegible] valutazioni pagamento. Tel. 967.3153.
PRIVATAMENTE vendo 3 locali mq 40 L. 8 milioni [illegible] ideali per vari usi e investimenti. Tel. [illegible] 0246 - 905.8302.
SEMINTERRATO [illegible] Torino di [illegible] 210 [illegible] passo carrabile adatto a [illegible] silenziosa vendo. Tel. 857.472.
[illegible] ultimi posti macchina [illegible] Crocetta via Spellanzani tel. 502.577 ore 16-19.
[illegible] 2 posti auto con magazzino in [illegible] Tel. ore ufficio 953.2447.
18.000.000 adiacente corso Belgio vendo [illegible] cale uso negozio magazzino o box 2 auto tel. 756.327.

7 Offerte lavoro e impiego

operai, autisti, [illegible]

[illegible] 70 guadagno si [illegible] giovani [illegible] anche studenti lavoro facile e organizzato. Corso Raffaello 290.

A.A.A.A.A.A. IN via S. F. De Paola 33/C angolo via [illegible]ni si offre alto guadagno a giovani [illegible] ragazzi/e per facile lavoro.
A.A.A.A.A. ANCHE [illegible] è primo impiego offresi ottimo guadagno [illegible] facile lavoro via Carena 9 piazza [illegible].
A.A.A. A L. [illegible] settimanali cercasi giovani imbossoli per [illegible] lavoro [illegible] Mazzini 3 in comia angolo via Lagrange.
AT[illegible]A applicatore [illegible] esperienza su macchine di [illegible]laggio e piccoli stampi 3°-4° livello [illegible]. Telefonare 470.1856.
[illegible] meccanica precisione [illegible] periodi [illegible] meccanici pratici montaggio [illegible] revisione [illegible] multiple [illegible] foratura. Zona di lavoro vicinanze Foggia. Tel. 424.0995 ore ufficio.
CERCASI operai elettricisti [illegible] tricisti industriali bordo macchine utensili [illegible] blaggio [illegible] solo [illegible] periodo [illegible]. 901.5115.
PRIMARIA concessionaria cerca per ampliamento propri quadri meccanico specializzato referenziato. Per informazioni [illegible] via Magellano 14 ore 18,30 telefono 596.988.

TORNITORI-AGGIUSTATORI

Semplici e/o attrezzisti con buona conoscenza disegno tecnico sono ricercati da importante azienda industriale torinese. Inviare dettagliato curriculum. Scrivere: Publikompass 63 — 10100 Torino.

impiegati

[illegible] cerca funzionari [illegible] 30 anni [illegible] mila più rimborso. [illegible]
[illegible] esperienza contabilità fornitori clienti banche lavori ufficio [illegible] presso azienda società Torino. Scrivere: «Publikompass 76 — 10100 Torino».

SOGEA S.p.A.

La Sogea S.p.A. primaria concessionaria Alfa Romeo di Torino, seleziona 10 diplomati, meglio se ragionieri, anche 1° impiego, da inserire nel settore auto per imminente sviluppo dei quadri commerciali. Si richiede una naturale disponibilità alle pubbliche relazioni. Non è necessaria esperienza specifica nel settore. Si offre l'inserimento in un'azienda moderna, dinamica e proiettata nel futuro. Possibilità, per i prescelti, di apprendere una vera professione commerciale, fiscale e amministrativa. Sistematico aggiornamento professionale formativo, informativo, con l'ausilio di professionisti sia dell'azienda che esterni. Data l'ambizione del programma è indispensabile serietà e disponibilità a rapporti duraturi. Telefonare per appuntamento al 329.9333. Sogea il fiore all'occhiello della tua Alfa Romeo, corso Siracusa 40.

tecnici

ELETTROTECNICO lunga esperienza controlli programmabili in particolare Siemens e [illegible] quadri [illegible] assumesi per montaggio collaudo apparecchiature ed avviamento impianti fuori sede. Scrivere Publikompass 75 - 10100 Torino.

8 Rappresentanti

PER provincia Novara-Pavia industria prefabbricati manufatti cemento cerca agenti [illegible] pavimentazioni autobloccanti per esterni. Richiedesi esperienza ed introduzione. Scrivere: «Publikompass 67 — 10100 Torino».

PUBLIEMME cerca [illegible] per [illegible] pubblicitario a tempo determinato [illegible] di Torino. Telefonare [illegible] 756.620.

SOGEA S.p.A.

La Sogea S.p.A. primaria concessionaria Alfa Romeo di Torino, seleziona 10 diplomati, meglio se ragionieri, anche 1° impiego, da inserire nel settore auto per imminente sviluppo dei quadri commerciali. Si richiede una naturale disponibilità alle pubbliche relazioni. Non è necessaria esperienza specifica nel settore. Si offre l'inserimento in un'azienda moderna, dinamica e proiettata nel futuro. Possibilità, per i prescelti, di apprendere una vera professione commerciale, fiscale e amministrativa. Sistematico aggiornamento professionale formativo, informativo, con l'ausilio di professionisti sia dell'azienda che esterni. Data l'ambizione del programma è indispensabile serietà e disponibilità a rapporti duraturi. Telefonare per appuntamento al 329.9333. Sogea il fiore all'occhiello della tua Alfa Romeo, corso Siracusa 40.

[illegible] S.p.A. azienda leader [illegible] impianti ecologici trattamento aria, recupero energetico, abbattimento rumore, [illegible]ona agenti monomandatari per zone libere Torino città e provincia, Asta, Cuneo, Novara, Vercelli, Asti, Alessandria, Genova, preferibilmente introdotti nei rami ristorazione industrie, uffici. Guadagno minimo medio annuo 22 milioni, fisso mensile, incentivi, eventuale carriera ispettiva. Per colloquio preliminare telefonare 011 290.635 - 251.030 - 253.594 - 210.965.

15 Autovetture

A.A.A.A.A.A.A. **AUTOP[illegible]** corso Francia [illegible] e corso Trapani 116 [illegible] naria Fiat [illegible] in 48 ore permute [illegible] aggio[illegible] mesi anticipo personalizzato a vostro comodo inoltre occasioni usato sicuro di tutte le cilindrate e marche consegna in 2 ore piccolissimi anticipi pagamento 36 mesi garanzia 1 anno. Sede assistenziale tra le più moderne d'Italia cordialmente vi aspettiamo in corso Francia 341 e corso Trapani 116 (sabato aperto tutto il giorno).
A.A.A.A.A.A. NUOVA Concessionaria Lancia Autobianchi Lincaruto consegna soltanto A112 Junior Elite e Abarth, Delta, Trevi, Beta coupé e HP Executive. Lunghe rateizzazioni Sava. Importante esposizione vetture occasione Fiat, Lancia, Alfa Romeo, Renault, Volkswagen; rateizzazioni 36 mesi, minimo anticipo, consegna 20 ore. Lincaruto, c. P. Odone 68, tel. 472.047; Lincaruto, c. Orbassano 72, tel. 561.008 (aperto anche il sabato tutto il giorno).

A. AUTOCCASIONI, c. Svizzera 63/78: [illegible] 745.213 - 761.843 Ritmo CL, Gsa, Ga, [illegible] Super, Fiesta, Peugeot 104, 131, 127, [illegible] Panda 30, Dyane 6, R4 promiscuo, Commissionaria Citroen Peugeot Fiat Autobianchi, [illegible] piccole [illegible] diluite anche semestrali. Massima valutazione, pagamento contanti. Via S. Ottavio 32, tel. 877.242 (aperto anche il sabato).
ACQUISTIAMO pagando massimo 128, Panda, 112, Ritmo, 131, Alfa Romeo, Delta, Bmw, Fiesta, R4, R5, R6, R14. Corso Raffaello 8. Tel. 858.001.
ACQUISTIAMO vetture non [illegible] di tutte le marche, massima valut[illegible] dio, corso Agnelli 22, Torino.
ACQUISTIAMO vetture non sem[illegible] di tutte le marche massima valutazione Autostadio corso Agnelli 22 Torino.
ALFETTA 1.6 1978 ricondizionata vero affare anche [illegible] permuta [illegible], [illegible] corso P. Eugenio 11. Tel. 521.14.17.
[illegible]URGENTA 2.5 Diesel 1981 azzurro metallizzata pochi [illegible] accessoriata bellissima anche [illegible] permuta lunghe ri[illegible]. Euromotor corso P. Eugenio 11. Tel. 521.14.17.

AUTOCCASION RENALDI
Concessionaria Audi Volkswagen, corso Francia 262, telefono 724.005. Audi: 100 GLS '77 impianto gas, 100 CD diesel '80, 100 GL diesel '79 '80, GLE '80. Alfa Romeo: Giulietta 1800 '80, Alfasud Sprint '78, Alfasud 1200 '76, Alfasud 1200 '79, Autobianchi: 112 E '78, 112 Elite '80. Citroën: GSA '80, Ami 8 '78, Visa 800 '79. Fiat: 127 C 3 porte '80, 131 1300 familiare '77. Ford: Taunus 1300 GL '77, Fiesta 900 L '79, Mini De Tomaso '80, [illegible] 505 GR '78, Renault: 5 TL [illegible] '78 [illegible] '78, Rover 3500 '77, Talbot: 1301 S '75 gancio traino, 1307 [illegible]LS '79. Volkswagen: Derby 900 '78, Golf 1100 [illegible] '79 '80, Scirocco 1800 GTI '79, Scirocco [illegible] ultimo [illegible]

AUTOCITY nuova concessionaria Fiat Lancia Autobianchi vetture in pronta consegna assistenza tagliandi in giornata vasto assortimento usato revisionato via Pianezza 202 angolo corso Cincinnato. Telefonare 739.6025.

AUTOVETTURE SCOFIT
diesel e benzina tutte le marche nuove di importazione, pronta consegna. Garanzia, leasing. Vasto assortimento semestrali e usato. Permute. Dilazioni pagamento. Scofit, corso Turati 15, tel. 504.339 - 599.678.

A112E 1978 [illegible] bella prezzo interessante anche con permuta rateazioni. Euromotor, corso P. Eugenio 11, tel. 521.1417.
BMW 733 i automatico 1978 blu ariè condizionata ottimo Montjcar corso Svizzera 185.

[illegible]
Bedford diesel del 1979. Autonord, [illegible] Mappano.

[illegible]
Ford Transit [illegible] ultimo tipo [illegible] elettrificato nuovo vendesi L. 8 milioni 800 mila anche a rate senza [illegible] ipoteca anticipo minimo L. 1 milione 500 mila. Visibile Euromotor, corso Grosseto 318.

[illegible]
DJ 5 2 Cv e Ami 8 vasto [illegible] con garanzia. Autonord, tel. [illegible] Mappano.

CX DIESEL
[illegible] con gara[illegible] «Eurocasion» da L. [illegible] 500 mila [illegible] la come nuova Francar [illegible] V. Emanuele 208 tel. 756.282.

CX 2000
occasioni in garanzia «Eurocasion» da L. 4 milioni disponibili anche con gancio traino e impianto gas rateazioni 42 mesi. Francar, corso V. Emanuele 208, tel. 756.282.

DIESEL
offerta a partire da 4.700.000. Ritmo 4 mesi Golf Jetta Opel Rekord e Ascona in garanzia Autonord vende. Tel. 262.2254 Mappano.

FIAT 131 1600 Supermirafiori perfetta colore metallizzato 25 mila km privatamente vendo vero affare. Telefonare 595.546.
FORD Transit autocarro 1977 completamente ricondizionato ribaltabile in lega leggera nuovo L. 10 milioni anche con permuta rateazioni fino a 36 mesi con fattura visibile Euromotor corso Grosseto 318.

FUORISTRADA
acquistiamo qualsiasi modello solo recenti e pertetti, disponiamo usato Toyota, Fiat Campagnola, Land e Range Rover, Jepp Lada Niva ecc. ecc. Prenotazioni nuovo pronta consegna qualsiasi modello. Cedauto corso Lecce 66/B tel. 744.932 - 749.6417.

FURGONI PULMINI
camioncini fuoristrada acquistasi e vendesi qualsiasi modello. Cedauto, corso Lecce 66/B, telefono 749.6417.

G. AUTO vende: camper 242 76, 131 panorama diesel 78, [illegible] diesel [illegible] 132 2.0 78, furgone 850 77, Fiesta GL 80, 131 Super Mirafiori 78. Via Cecchi [illegible]. 276.024.
[illegible] A 112 [illegible] Delta nuova HPE nuova Trevi e [illegible] selezionate e garantite. Si [illegible] interessati [illegible] acquisti di [illegible] d'occasione. In [illegible] 55, tel. 293.992 anche il sabato.
[illegible] 1973 argento tutti gli accessori [illegible]. Telefonare [illegible] 739.9404.
PRIVATAMENTE vendo bellissima Alfetta 1800 come nuova carrozzeria e meccanica perfetta poco prezzo. Telefonare, ore ufficio, 953.2447.
PRIVATAMENTE vendo Giulia 1300 ultimo tipo fine '75 come nuova tel. pasti 749.2131.
PRIVATO vende fuori strada Lada Nivà ToV2 km 10 mila reali come nuova. Telefonare 237.107 ore ufficio.
RISTI, 1977 blu molto bello vero affare anche con permuta rateazioni. Euromotor, corso Principe Eugenio 11, tel. 521.1417.

SIVAR FORD
[illegible] consegna Fiesta, Escort, Taunus, Granada e veicoli commerciali da 10 a 18 q.li. Moncalieri, c. Roma 11, tel. 640.6001.

[illegible]
Autobianchi A112 1974 '75 '79 '81 perfette. Citroën Visa seminuove 1980. Polo 900 impianto gas, ottime condizioni. Moncalieri, corso Roma 11, telefono 640.6001.

SIVAR OCCASIONI
Ford Fiesta 900 L, 1100 L '79 '80 con g[illegible]ia, Ford Taunus 1300 GL, 1600 L 1979 con garanzia, Capri 1300 GL 1978 super affare, Moncalieri, corso Roma 11, tel. 640.6001.

SIVAR OCCASIONI
Fiat 127 1975 '76 '78 '79 '81 perfetta, Fiat 128 ottimo unico proprietario, Fiat 124 Sport, Fiat 131 condizioni perfette, Moncalieri, corso Roma 11, telefono 640.6001.

TOYOTA 81 - 78 [illegible]dieri come nuovi prezzo trattabile. Di Franco corso San Maurizio 65 tel. 882.677.
[illegible]**ANO** 500 L. 500 mila, 850 L. 350 mila; 128 L. 650 mila, 128 coupé L. 1 milione 300 mila, A 111 L. 500 mila, 116 TX 1978 L. 1 milione 600 mila, 124 L. 850 mila ed altre vetture a prezzo interessante. Euromotor corso Principe Eugenio 11, Tel. 521.14.17.
VENDO bellissima Bmw 518, fine 1976, mai bocciata, ogni prova. [illegible] pasti 749.2131.
127 CL 1977 grigio metallizzato ricondizionata anche con permuta rateazioni. Euromotor, corso P. Eugenio 11, tel. 521.14.17.
131 L 1980 blu medio 5 marce bellissima anche con permuta rateazioni. Euromotor, [illegible] so Principe Eugenio 11, tel. 521.1417.

(continua)

127 DIESEL:

20 Km con un litro di gasolio

ora anche con superbollo gratis*

127 Diesel: l'auto con cui costa meno andare in auto. FIAT

*Tutti i punti di vendita Fiat rimborsano anticipatamente il superbollo per [illegible] anno all'atto dell'acquisto di una 127 Diesel.

Hit parade di Spadolini

ROMA — A un [illegible] dall'insediamento del governo Spadolini, qual ■ il giudizio sul primo presidente del Consiglio laico? Meglio ■ peggio dei governi ■ direzione democristiana? E' la domanda che l'«Espresso» ha rivolto ■ dodici esponenti politici. Ecco le risposte.

Guido [illegible] (dc): *«E' stato a metà strada tra il [illegible] del centro-sinistra e l'ultimo Forlani».*

Gerardo Bianco (dc): *«E' stato un buon presidente».*

[illegible] Segni (dc): *«Mi pare preoccupato solo ■ comparire tra i primi nella ■ classifica ■ durata ■ Palazzo Chigi».*

Nello Balestracci (dc): *«Più un laico sta a Palazzo Chigi, meglio è. Per noi naturalmente».*

Virginiangelo Marabini (dc): *«Noi [illegible] avuto grandi capi di governo ■ ■ Gasperi a Fanfani. Via, non facciamo confronti».*

Napoleone Colajanni (pci): *«Né meglio né peggio. Magari meglio dei ■ [illegible] stile; ma non per ■ resto».*

[illegible] [illegible] (pdup): *«Come mediatore, ■ laico si è rivelato migliore dei suoi predecessori dc».*

Franco [illegible] (ind. sin.): *«Un laico che fa proclami e non sceglie ■ peggio di ■ ■ che governasse sul serio».*

Giuseppe ■ Ganga (psi): *«E' stata comunque una novità positiva».*

Roberto Cassola (psi): *«Sempre meglio un laico».*

[illegible] Pannella (pr): *«Ha cloroformizzato meglio i problemi».*

Giuseppe [illegible] (psdi): *«Meglio continuare con ■ laico, nonostante tutto».*

CRISI EVITATA IN SENATO MA SULLE MISURE FISCALI LA «TREGUA» RESISTERA'?

Oggi ■ Palazzo Madama ■ vota l'ordine del giorno che sancisce il nuovo accordo tra i cinque partiti di governo - Da lunedì i ministri ■ lavoro per varare il piano ■ sostegno dell'economia

ROMA — I cinque partiti [illegible] maggioranza approvano oggi al Senato la linea politica di Spadolini. Il risultato è scontato, dopo [illegible] i democristiani hanno concordato faticosamente con psi, psdi, pri e pli il testo dell'ordine del giorno [illegible] viene messo in votazione. [illegible] per il presidente del Consiglio i problemi debbono [illegible] cominciare. Questa è [illegible] [illegible] tregua formale che permette- [illegible] ■ tutti di superare ■ [illegible] estive. [illegible] scontro tra democristiani ■ socialisti è rinviato [illegible] ottobre, alla ripresa [illegible] lavori parlamentari.

Come scrive oggi *Il Popolo*, quotidiano della dc: *«Il nostro giudizio rimane di attesa, pur sempre amichevole e fiduciosa, [illegible] prov- [illegible] ■ termini solo generali».*

Questa attesa durerà solo un giorno. Fin da lunedì i democristiani vogliono comincia- [illegible] a [illegible] atti concreti. Cioè, i [illegible] finanziari devono mettersi al lavoro per co- [illegible] [illegible] elaborare quella «stangata» [illegible] era, per grandi linee, già illustrata.

E c'è da star certi che fin da lunedì ricominceranno [illegible] scontri tra il ministro democristiano Andreatta e i [illegible] Formica ■ De Michelis, ■ ■ socialdemocratico Di Giesi. Occasioni ce [illegible] sono per tutti. ■ discorso, infatti, [illegible] abilmente montato comprendendo proposte che soddisfacevano i socialisti e scontentavano la dc (cautela sulla [illegible] mobile, pressioni sull'Intersind per i contratti), ma anche annunci di prov- [illegible] economici che ai socialisti [illegible] ranno problemi.

C'è in vista la modifica dell'Iva, in modo da ridurre l'effetto moltiplicativo sulla «scala mobile». [illegible] tratta, cioè, [illegible] una prima modifi- [illegible] [illegible] contingenza. C'è l'aumento dei contributi previdenziali per alcune categorie per sanare il bilancio Inps, che non mancherà di provocare proteste socialdemocratiche.

[illegible] [illegible] riduzione dell'1 per cento delle [illegible] correnti dello Stato, ■ l'aumento [illegible] [illegible] di autobus, treni, elettricità, ecc. C'è anche il taglio dei fondi [illegible] [illegible] [illegible] per la sanità, settore in cui, ha detto Spadolini, esistono evidenti sprechi. Sono punti sufficienti per provocare [illegible] [illegible] ripresa [illegible] conflittualità all'interno della pattuglia ministeriale.

Si vedrà presto come Spadolini riuscirà ■ tenere sotto controllo i suoi agitati collaboratori. Sugli indisciplinati pende, [illegible] [illegible] annunciato Spadolini [illegible] Senato, la minaccia dell'espulsione [illegible] campo.

Alberto Rapisarda

Crolla un capannone abusivo 5 operai muoiono schiacciati

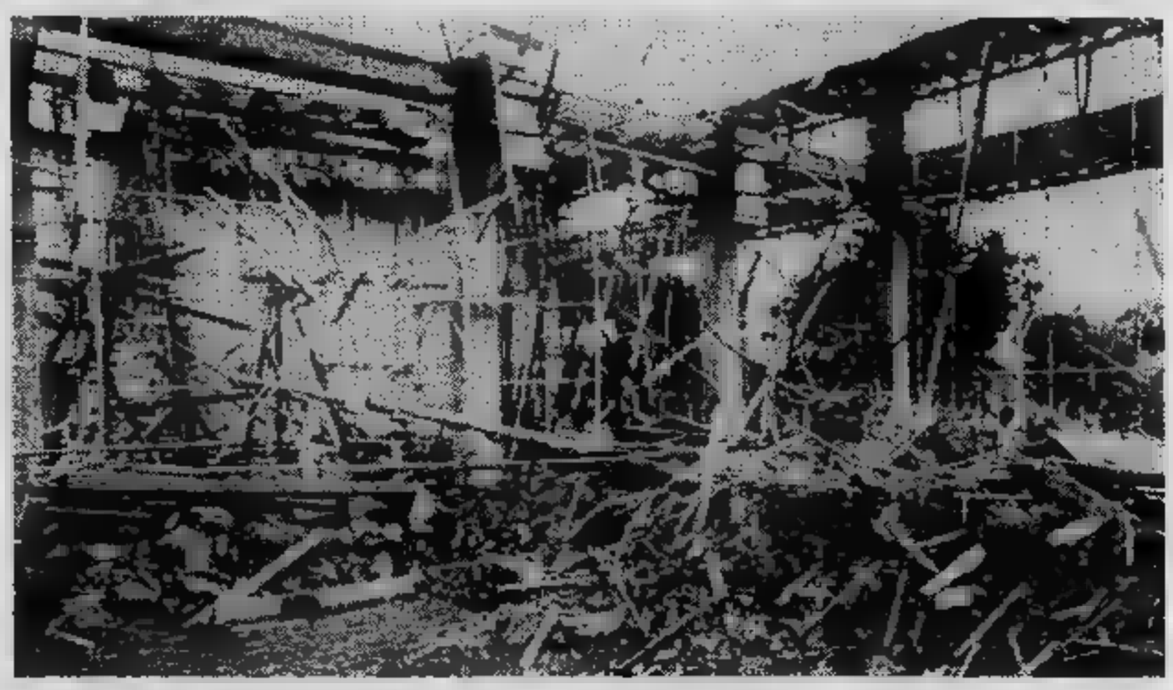

FONDI *(Latina)* — Cinque operai [illegible] morti in un cantiere abusivo ■ Fondi, sulla via Appia. Stavano ampliando un deposito [illegible] prodotti ortofrutticoli. Erano su un'impalcatura di sette [illegible] e terminavano la gettata di calcestruzzo sul solaio di un nuovo ca- [illegible]

Mentre la betoniera scaricava con una pompa sollevatrice [illegible] di cemento liquido [illegible] laterizi, la struttura in ferro sotto- [illegible] ha ceduto. Il solaio, quaranta metri per venticinque, è rovinato trascinando [illegible] [illegible] operai che vi erano sopra. Cinque [illegible] [illegible] stati schiacciati.

I morti [illegible] muratori, carpentieri, manovali: Walter Tenore, 23 anni; Vincenzo Pannozzo, 24 anni; Antonio Carnevale, 54 anni; Luigi Mattei, [illegible] anni, [illegible] di Fondi, ■ Attilio Fantini, [illegible] anni, [illegible] Monte San Biagio.

Sparatoria, agente muore catturato un bandito

NAPOLI — Un agente della polizia, Francesco Prato, di 32 anni, ■ rimasto ucciso nel corso di un conflitto a fuoco con alcuni malviventi avvenuto intorno alle 22,30 nella zona della ferrovia, ■ Napoli. [illegible] sparatoria, avvenuta [illegible] al bar «Crispo», ■ [illegible] gravemente feri- [illegible] anche un bandito. Altri due ■ tre malviventi, invece, dopo aver ucciso l'agente ■ colpi [illegible] pistola sono riusciti a fuggire. [illegible] tutta la zona [illegible] stati istituiti numerosi posti di blocco, ma dei [illegible] nessuna traccia.

Il bandito [illegible] è [illegible] ricoverato nell'ospedale «Lore- [illegible] Mare». [illegible] giovane tossicodipendente, si chiama Gennaro del Sorbo.

Bambino [illegible] quattro anni schiacciato da un cancello

ROMA — [illegible] il 4 [illegible] Mirko Tramontini, è morto schiacciato da un cancello sul quale [illegible] [illegible] arrampicando ■ che gli è caduto addosso. L'incidente ■ avvenuto in via Tor de Schiavi, [illegible] [illegible] autorimessa.

Approfittando di [illegible] momento [illegible] [illegible] della madre che, posteggiata la sua automobile, [illegible] [illegible] [illegible] a parlare con alcune persone, il bambino, secondo i primi accertamenti compiuti [illegible] polizia e [illegible] Vigili del fuoco, avrebbe [illegible] di arrampicarsi sul vecchio cancello della autorimessa, le cui cerniere arrugginite si sono spezza- [illegible] Subito soccorso il bambino è stato portato con [illegible] ambulanza dei Vigili [illegible] fuoco all'ospedale San Giovanni, ma ■ [illegible] durante il tragitto.

Esami di maturità arrestati 2 insegnanti

BELLUNO — ■ preside [illegible] un insegnante del liceo scientifico «Antonelli» di Cortina d'Ampezzo, [illegible] [illegible] arrestati dai carabinieri con l'accusa [illegible] concussione. L'ordine [illegible] arresto ■ stato emesso nei confronti del prof. Antonio Guzman e del professor Antonio Maruggi. Pare che i due docenti — che [illegible] facevano parte della [illegible] missione — avessero sollecitato alcuni esaminandi ■ pagare somme anche consistenti [illegible] cambio del loro interessamento presso gli esaminatori.

Attentato incendiario contro autobus a Genova

GENOVA — Quattro mezzi pubblici dell'azienda municipalizzata trasporti di Genova sono stati danneggiati da un incendio [illegible] origine dolosa divampato questa notte. Il fuoco ■ [illegible] appiccato su [illegible] autobus parcheggiato lungo la strada nei pressi [illegible] deposito dei mezzi [illegible] Staglieno. Il guardiano del garage ha immediatamente avvertito i vigili del fuoco. Le fiamme, però, si sono propagate in fretta e dopo aver distrutto il primo autobus [illegible] hanno gravemente danneggiato altri tre poco distanti.

■ carabinieri, ai quali ■ stata affidata l'indagine, hanno [illegible] [illegible] [illegible] [illegible] mezzo pubblico [illegible] [illegible] abbandonata [illegible] tanica che presentava ancora tracce di liquido infiammabile. Secondo gli inquirenti l'episodio potrebbe essere [illegible] in relazione con il recente [illegible] del prezzo dei biglietti dell'autobus.

Gli omosessuali negli Usa possono adottare

[illegible] YORK — Un omosessuale può adottare [illegible] figlio il proprio amante. [illegible] [illegible] deciso [illegible] Corte di Appello dello Stato di New York, affermando [illegible] *«il tradizionale nucleo familiare americano* [illegible] ■ *ormai più l'unico modello di famiglia».*

La [illegible] è rivoluzionaria [illegible] per un altro motivo. Consentirà, infatti, [illegible] non ulteriormente identificato «mister S.» di 32 anni [illegible] adottare come figlio una persona più anziana, «mister S.» [illegible] [illegible] anni, da tempo compagno di vita ■ di abitazione.

La coppia omosessuale vive nell'abitazione [illegible] dal più giovane. Questi però [illegible] che il padrone di [illegible] [illegible] li potesse cacciare, [illegible] ha già [illegible] con altri inquilini: nel contratto [illegible] affitto, infatti, è previsto [illegible] l'appartamento possa [illegible] abitato, oltre [illegible] da «mister S.», soltanto da *«membri [illegible] sua famiglia».*

ESTRAZIONI DEL LOTTO

Bari	[illegible]	[illegible]	69	22	71
Cagliari	86	71	87	67	38
Firenze	63	[illegible]	5	19	74
Genova	37	47	32	18	50
Milano	81	76	[illegible]	52	38
Napoli	[illegible]	60	56	50	17
Palermo	13	57	22	[illegible]	60
Roma	82	[illegible]	73	80	75
Torino	62	64	70	[illegible]	24
Venezia	54	21	64	31	74

Colonna dell'Enalotto

222 X21 122 XX1

[illegible] SERA
Michele Torre
direttore respon[illegible]
Carlo Bramardo
vicedirettore

[illegible] LA [illegible] S.p.A.
[illegible] [illegible] Giovannini
[illegible] Delegato e Direttore Generale
Marco Benedetto
[illegible]siglieri Vittorino Chiusano
Luca Cordero di [illegible]
Umberto Cuttica
Carlo Masseroni
Francesco Paolo Mattioli
Sindaci Alfonso Ferraro (presid.)
Luigi Demartini
Giovanni Peradotto

Stabilimento tipografico: Edit. La Stampa S.p.A. - Via Marenco, 32 - 10126 Torino

© 1982 Edit. LA STAMPA S.p.A.

CERTIFICATO [illegible] DEL 28-10-1981

Temperatura a Torino, ore 13 + 28

massima (ieri) +31
minima (ieri) +23

TEMPO PREVISTO: [illegible] regioni settentrionali da poco nuvoloso a localmente nuvoloso. Su tutte le altre regioni sereno o poco [illegible] TEMPERATURA: In ulteriore lieve diminuzione. MARI: Mossi l'Adriatico ■ lo Jonio; poco mossi gli altri.

In Italia

Bolzano	+19	+32
Verona	+22	+30
[illegible]	+21	+30
Firenze	+19	[illegible]
Bologna	+17	+31
Roma	+19	+29
Napoli	+19	+30
Reggio C.	+21	+29
Palermo	+25	+28

In provincia

[illegible]	+18	+28
Alessandria	+23	+30
Asti	+21	+29
Cuneo	+22	+28
Novara	+21	+28
Vercelli	+28	[illegible]
Biella	+18	+28
Genova	+19	+27
Imperia	+20	+28
Savona	[illegible]	+30

all'estero

[illegible]	+20	[illegible]
[illegible]	+16	[illegible]
Ginevra	+17	[illegible]
Londra	+16	[illegible]
Mosca	+14	[illegible]
[illegible] York	+23	+34
Parigi	+19	[illegible]
Tokyo	+21	[illegible]
Vienna	+14	+22

Aeroporti romani tre giorni di sciopero

ROMA — Cgil, Cisl ■ Uil hanno [illegible] uno sciopero articolato, [illegible] [illegible] giorno, per il 14, 15 ■ 16 luglio [illegible] aeroporti romani. L'astensione [illegible] lavoro, che ri- [illegible] il [illegible] di [illegible] e [illegible] [illegible] di volo, potrebbe continuare anche dopo.

[illegible] grave [illegible] ■ sindacato è arrivato perché l'Intersind, insieme all'Alitalia e [illegible] Aeroporti romani [illegible] il [illegible] [illegible] [illegible] tratto integrativo».

ECONOMICI

16 Motocicli

[redacted] anticipando acquisto Vespa o Ciao disponibile Borgaretto, [redacted] 2, Torino

Acquisto alloggi

A. [redacted] laureate [redacted] con pagamento in [redacted], a Torino o prima cintura 3-4 vani servizi tel. 309.4251

ACQUISTO da privato alloggio libero in Torino qualsiasi zona 1 o 2 camere tinello cucinino servizi prezzo modico pagamento contanti. Tel. 659.168.

[redacted]URISTO solo dal proprietario camera tinello cucinino decoroso 539.722 [redacted] negozio 840.7437 [redacted].

[redacted] acquista alloggio [redacted] anche occupata pagamento contanti massima serietà. Tel [redacted]

[redacted] privati acquisterebbero [redacted] da ristrutturare. Pagamento [redacted]. No agenzie. Pomeriggio tel. [redacted]

COMPRO senza perdere tempo [redacted] e vani stabili anche se occupati preferibilmente in Torino tel [redacted].

LIBERO subito qualsiasi zona comoda servizi pubblici [redacted] bagno acquisto massimo 35 milioni. Tel. 481.714.

[redacted] zona [redacted] servizi [redacted] ascensore acquisto urgentemente se già libero. Tel 473.0119

MONOCAMERA a [redacted] subito acquisto con pagamento in [redacted] purché zona centro o semicentro. Tel. 676.182

PENSIONATI acquistiamo a Torino [redacted] a tinello in zona semicentro con ascensore e piani bassi libero. Tel. 532.196

[redacted]TO acquista appartamento libero in Torino. Telefonare 780.47.41

Vendita alloggi

A.A.A. A soli 61 milioni vendesi alloggio moderno signorile in palazzina mq 112 [redacted] 2 camere cucina ampi [redacted] auto giardino per 15 milioni facilitando in Vinovo. Tel 789.132

[redacted] A.A. [redacted] A [redacted] dato in stabile d'epoca ristrutturato composto da: ingresso camera, cucina, servizio interno, affacciato su piazza [redacted] Giulio, libero prestigioso [redacted] milioni. Telefonare 548.585

[redacted] [redacted] [redacted] Milano libero termo ascensore ingresso 2 camere cucina 2 servizi prenotazione [redacted]

A.A. AMIE' [redacted] E S. Rita appartamento libero ingresso 2 camere tinello cucinino servizi recente prenotazione 6 milioni.

A.A. AMIE' 548.585 F corso Peschiera libero ingresso camera, cucina, servizi [redacted] termoascensore prenotazione 6 milioni

A.A. AMIE' 548.585 H Mirafiori libero ingresso 2 camere soggiorno cucina servizi mansarda prenotazione 10 milioni.

A.A. AMIE' 548.585 L P.za Repubblica alloggio mansardato 3 camere cucina servizio [redacted] libero luminoso prenotazione 4 milioni.

A.A. FIDALCASE G libero S. Rita camera tinello cucinino [redacted] ingresso cantina mq 55 L. 30.000.000. Tel. [redacted]

A.A. FIDALCASE H libero prossi corso Monteuzzo 2 camere tinello cucinino [redacted] mq 80. L. 8[redacted] Tel. 598[redacted].

A.A. FIDALCASE I prossi piazza Rivoli piano alto 2 camere cucina abitabile servizi cantina mq 75, 53.500.000. Tel. 503.344.

A.A. FIDALCASE L libero precollina in palazzina signorile salone 2 camere [redacted] biservizi 140.000.000 e mutuo Tel [redacted]

A. AFFARE in [redacted] Nizza (quasi piazza Bengasi) al 2° piano ingresso 2 camere tinello [redacted] bagno, termocamino [redacted] L. 36.000.000 [redacted] a Benvenuto 741.2874

A. [redacted] A [redacted] Lungo Po Antonelli signorile ampio 2 camere cucina servizi giardino condominiale ampie dilazioni. T. 857.518

[redacted] [redacted] libero zona Tesoriera (via Asinari di Bernezzo) camera tinello cucinino [redacted] L. [redacted] milioni ampie dilazioni Tel 650.7083 - [redacted]

A. [redacted] F attico [redacted] [redacted] Rita [redacted] salone 3 camere tinello cucinino [redacted] più [redacted] di [redacted] mq L. [redacted] milioni dilazioni Telefonare [redacted] - [redacted]

[redacted] [redacted] P libero recente piazza [redacted] angolo punto alto [redacted] tinello cucinino servizi dilazioni Tel 857.518 - [redacted]

A. [redacted] O [redacted] [redacted] Traiano luminoso 2 camere tinello [redacted] ampie dilazioni Tel 857.518 - 857.160.

A. [redacted] R vende piazza Rebaudengo recente [redacted] piano alto 3 camere cucina [redacted] L. 51 milioni mutuo e dilazioni Tel 857.518

A. [redacted] [redacted] Francia [redacted] luminoso [redacted] camere cucina servizi L. 54 milioni [redacted] dilazioni Tel 857.518 - 857.160

A. DESTEFANIS vende [redacted] lussuoso appartamento mq [redacted] in palazzina con giardino privato, autorimessa [redacted] [redacted].

A. DESTEFANIS vende via Palmieri, reddito uso ufficio 5 locali 2 bagni ingresso. Telefonare 542.808

A. [redacted] [redacted] centralissimi ristrutturati, salone 3-4 camere, cucina, [redacted] bagni Telefonare 540.405

A. [redacted] vende Centro Europa, [redacted] satellite, 2 camere cucina servizi Telefonare 542.808.

A. DESTEFANIS vende salone, studio, 3 camere cucina bagni signorilmente rifinito [redacted] Crocetta. Telefonare 540.405.

[redacted] S. Rita (zona via Boston) appartamento signorile, recentissimo di grande [redacted] vetture, salone 3 camere [redacted] doppi servizi terrazzo posto [redacted] Felix & [redacted] 741.2874

A. PRECOLLINA zona corso Q. Stella alloggi liberi e occupati mq 135 Tuno box giardino [redacted] mq vendesi [redacted]

A corso Racconigi libero 2 camere tinello privato vende [redacted] [redacted]. con mutuo Tel 645 [redacted].

A pochi km da Torino proprietario vende direttamente alloggio signorile in villa con parco ascolare. Tel. 011 545.128

A 10.000.000 minimo contanti frazioniamo alloggi: camera tinello cucinino servizi cantina; volendo box. Tel. 838.8444 Castelgno.

A 12.000.000 minimo contanti c. R. Margherita libero: 2 camere cucina servizio cantina. Telefonare 839.8444 Castelgno.

A 14 milioni 500 mila minimo contanti libero via Ricasoli 2 camere cucina bagno solaio posto auto. Tel. 838.8444 Castelgno

A 14 500 000 minimo contanti libero via Ormeto camera tinello cucinino servizi cantina. Telefonare 839.8444 Castelgno

A 16 milioni minimo contanti [redacted] via Bunsaco [redacted] tinello cucinino bagno. Te[redacted] Castelgno

A 18 500 000 minimo contanti libero via Bava [redacted] salone [redacted] cucina [redacted] cantina. Telefonare [redacted] Castelgno

[redacted] 2 [redacted] da Rivoli sulla strada [redacted] porta a Villarbasse è iniziata la vendita [redacted] elegante complesso di ville a schiera formate da abitazioni completamente indipendenti fra loro [redacted] di giardino privato salone cucina 3-4 camere pluriservizi tavernette posto auto privati. La costruzione sono già realizzate con caratteristiche strumenti signorili. I prezzi sono inferiori a 1 milione al mq a partire da L. [redacted] milioni per [redacted] villa. Informazioni e visite in loco [redacted] feriali [redacted] [redacted] - [redacted]

[redacted] milioni 500 mila minimo contanti libero recente via Sutrisco, 2 camere tinello cucinino. Tel. 838.8444 Castelgno.

[redacted] minimo contanti libero Chivasso (To) recente mq 100: 3 camere cucina servizi cantina box. Tel. 839.8444 Castelgno.

A 28 milioni [redacted] mila [redacted] contanti libero via Gradisca (S. Rita) 2 camere tinello cucinino bagno tel 839.8444 Castelgno.

[redacted] milioni [redacted] mila [redacted] via [redacted] Nanni (Cenisia) salone 4 camere cucina [redacted] vizi centrali tel. 839.8444 Castelgno.

A 4 km da S. Rita zona residenziale 2 alloggi [redacted] signorile nuova costruzione 130 mq cadauno terrazzo cantina box doppio giardino privato riscaldamento [redacted] [redacted] Per informazioni tel. 482.222.

A 44 milioni minimo contanti libero via Genzia (S. Rita) 3 camere cucina bagno posto auto tel. 839.8444 Castelgno.

A 50 mt da Piazza Castello via Garibaldi vendo mansarda libera con [redacted]. Tel. 0121 724.84.

A 61.500.000 [redacted] contanti [redacted] Susa mq 220: 7 [redacted] cucina doppi [redacted] cantina. Telefonare 839.8444 Castelgno.

A 9 [redacted] 500 mila minimo contanti via Lattanzini (Borgo Vittoria) [redacted] tinello cucinino bagno tel. [redacted] Castelgno.

[redacted] [redacted] libero Pino Torinese in [redacted] giardino salone 2 [redacted] tinello servizi box L. 136 milioni tel. 510.853.

[redacted] [redacted] corso [redacted] [redacted] recente 2 camere cucina bagno 53.500.000 [redacted] bili vende Centrale 532.409

[redacted] via Nizza libero [redacted] recente camera cucina bagno [redacted] ascensore 26 milioni vende Selim sufficienti [redacted] milioni contanti resto mutuo. [redacted]

[redacted]DIACENTE via Torino libero camera cucina bagno terzo ascensore 37.500.000 dilazionabili Centrale 530.183

ADIACENTE via Nizza libero subito recente camera cucina bagno terzo ascensore 28 milioni vende Selim sufficienti 12 milioni contanti resto mutuo. Telefonare 473.0087

AFFARE 518.986 vende libero centro storico [redacted] [redacted] Pietro Micca 3 [redacted] cucina bagno 39 milioni 900 mila.

AFFARE [redacted] [redacted] libero zona San Paolo camera tinello cu[redacted] [redacted] bagno minimo anticipo dilazioni pagamento.

AFFARE [redacted] [redacted] libero Borgaretto signorile grandioso salone 3 [redacted] [redacted] bagni dilazioni pagamento permute.

AFFARE 518.986 libero centralissimo [redacted] ed a nuovo camere cucina terno bagno 24 milioni 500 mila resto forte mutuo

AFFARE a Mirafiori libero recente camera soggiorno angolo cottura bagno 36.500.000 dilazionabili Centrale 530.183

AFFARE corso [redacted] libero recentiss [redacted] zioso 2 camere tinello cucinino terno bagno 40 milioni più mutuo. Tel. [redacted].

AFFARE UNICO

a Poirino in [redacted] con giardino vendo nuovissimo alloggio mq 90 camera, cucina, bagno, terrazzo e box auto. Prezzo totale favorevolissimo 30 milioni più 8 milioni 700 mila mutuo fondiario immobiliare tutto tel [redacted]

[redacted] vicinissima Orbassano recente 3 alloggi 2 di mq 75 uno mq 180 [redacted] giardino 240 milioni Rizza 472.858

AFFARONE corso Turati libero 2 camere cucina terno ascensore parzialmente [redacted] ristrutturare 52 milioni. Tel. 589.375

[redacted]

libero in stabile [redacted] 3 [redacted] cucina ingresso bagno [redacted] 70 milioni sufficienti 20 milioni contanti Tel 532.760

AL lago di Viverone vendo [redacted] mansarda con ampio terrazzo in casa recente Telefonare [redacted].

ALBERTI [redacted] via [redacted] 4 [redacted] [redacted] Monclavieri [redacted] 3 camere doppi servizi box taverna giardino 248 mila[redacted] [redacted] [redacted] [redacted] 10 [redacted] [redacted] Torino in via [redacted] 8 camere doppi [redacted] [redacted] giardino 113 [redacted] Tel. 637.786

ALBERTI vende libero piano 3 camere cucina doppi servizi doppi ingressi posto [redacted] 6. Salvario 212 milioni tel. 637.786.

ALLA cerruta di Torino proprietario vende direttamente alloggio con mutuo. Tel. 011 645 128

ALLOGGIO libero subito zona Crocetta 2 camere cucina [redacted] piano alto tel. 839.7981.

ALLOGGIO S. Rita via Nuoro 2 camere tinello cucinino servizi 2 [redacted] balconi [redacted] [redacted]. 390.178.

ALLOGGIO via D. Jolanda 3° piano 8 camere tinello cucinino terzo bagno ristrutturato ascensore vuoto 40 milioni 000 mila. Astelle [redacted]7 - 387.774.

ALPIGNANO libero alloggio libero [redacted] sto da camera tinello cucinino servizi cantina, facilitazioni di pagamento. Tel. 967.8423.

APPARTAMENTI in nuovo complesso di ville a [redacted] dopo [redacted]nigi, Carignano Piemonte appena ultimate ingresso salone 8 camere cucina servizi 85 milioni altri tagli di salone 1/3/4 camere 10% acquisto 30% consegna chiavi [redacted] dilazionati [redacted] [redacted] fino all'atto. ufficio vendite in loco aperto sabato e domenica Tel 519 977 - 532 080

APPARTAMENTI in nuovo complesso di ville a schiera dopo Stupinigi. Carignano Piemonte appena ultimate ingresso salone 2-3-4 camere 10% acquisto 30% consegna chiavi [redacted] dilazionate senza interessi fino all'atto. Ufficio vendite in loco aperto sabato e domenica Tel 519 977

APPARTAMENTI [redacted] in prestigioso palazzo d'epoca da mq 170 a 300 imprese vende mutuo e dilazioni Tel 837.151.

[redacted]AMENTE lussuose [redacted] (piano [redacted]) salone 4 camere cucina 2 servizi e [redacted] box. Tel. Bertelli 548.426.

ARTIGIANO [redacted] ristrutturato su convento e ne ha ricavato 14 alloggi particolari con riscaldamento singolo a 8 km [redacted] Chieri direttamente vende. Tel. 822.1914 - 545.629

ATTICO

zona giardini corso Maroncelli [redacted] [redacted] ristrutturato al [redacted] 7° panoramico ascensore 3 camere cucinotta 2 bagni terrazzi 3 [redacted] stabile [redacted] L. 140 milioni Tel 590.599.

BAIT 347 1219 vende alloggio [redacted] 1000 mt da Viperi ingresso salone 8 [redacted] cucina servizi ripostiglio veranda [redacted] 146 cantina 115 milioni più residuo mutuo dilazioni e permuta volendo anche garage

BARRIERA MILANO

[redacted] [redacted] [redacted] tinello [redacted] ingresso [redacted] gno balconi piano alto termoascensore, 42 milioni sufficienti 15 milioni contanti Telefonare 532.760 - 531.927 Il Mattone

[redacted] [redacted] [redacted] Rivoli [redacted] 1 camera tinello cucinino [redacted] Prezzo interessante Telefonare 335.9086

[redacted] vende Terracorte (Leumann) libero: camera tinello [redacted] box. Telefonare 335.9086.

[redacted] [redacted] zona 8 [redacted] alloggio [redacted] in casa recente di: camera tinello cucinino servizi Prezzo [redacted] [redacted]

BORGATA Paradiso (Collegno) libero 2 camere tinello bagno a L. 44 milioni 000 mila [redacted]abili 70%, Tel. 518.017 - 519.085.

BORGO San Paolo via Ivrea 27, stabile ristrutturato [redacted] cucina [redacted] [redacted] di pagamento immobiliare 549 761

BRUNO centro vendesi camera tinello cucinino servizio cantina garage. Telefonare 908 8275 ore ufficio.

CABAMERICATO A vende libero zona semiperiferica 2 camere, cucina, servizi Affare, mutuo dilazioni. Telefonare 650.3805

CABAMERICATO B 650.3805 libero 1-2-3 camere, tinello casa ristrutturata quasi centrale. Possibilità di dilazioni.

CABAMERICATO D 650.3805 casa indipendente libero ingresso 3 camere cucina servizi Lavarenna box auto terrazzo orto

CABAMERICATO D 650.3805 libero Orbassano ampio ingresso 2 camere tinello cucinino servizi 60 milioni.

CABAMERICATO D 650.3805 libero Nichelino ingresso salotto camere [redacted] cucinino servizi piano alto terno [redacted].

CABAMERICATO D 650.3805 via Fratelli [redacted] libero ingresso 3 camere cucina [redacted] Permuta. Dilazioni

CABAMERICATO D 650.3805 libero via [redacted] ingresso camere cucina [redacted] servizi lire 22 milioni rateali

CABAMERICATO D [redacted] libero via [redacted] Rocca (corso Vittorio) salone 2 camere cucina servizi completamente ristrutturato.

[redacted] D 650.3805 [redacted] via Coppino 2 camere tinello cucinino [redacted] [redacted] mq circa. Prezzo interessante.

CABAMERICATO D 650.3805 libero manzardato via P. Amedeo 2 camere angolo cottura servizi completamente arredato 28 milioni.

CABAMERICATO D 650.3805 S. Mauro alloggio su 2 piani ingresso 2 camere tinello servizi box auto giardino.

CABAMERICATO [redacted] [redacted] [redacted] corso Lombardia [redacted] 2 camere tinello [redacted] servizi Piano alto terno [redacted]

CABAMERICATO D 650.3805 [redacted] via Pinerolo (Barriera Milano) [redacted] camera tinello cucinino bagno. Permuta.

CABAMERICATO E 650.3805 via Principe Tommaso libero 2 camere cucina servizi disimpegno completamente ristrutturato.

CABAMERICATO E 650.3805 villetta libera Rivarossa 3 camere cucina servizi box 4 mila mq giardino. Dilazioni. Permuta

CABCRE Vico libero salone 2 camere cucina bagno 2° piano terno [redacted] [redacted]. Tel. 380.231 Giusti.

CASETTA libera piazza Bengasi (corso Roma) 8 [redacted] cantina giardino dilazioni [redacted] 489 789

[redacted]

mansarda libera in stabile ri[redacted] con terno ascensore servizi. Esim, tel. 512.012.

[redacted] mansarda libera soggiorno/letto angolo cottura bagno 80 mq pregiate rifiniture ascensore tel. ore pasti 589.375

[redacted] in stabile d'epoca con terno ascensore libero 2 camere cucina bagno piano 4° L. 49 milioni. Tel. 585.801 Cremis.

CENTROCASA 513.831 libero [redacted] investimento piedi-a-terra in stabile recente balcone con bagno 35 milioni, minimo contanti

CIT Torino vende alloggio ampio ingresso 4 camere cucina servizi cantina soffitto tel 543.534 ufficio 983.6710 sera.

COLLEGNO corso Francia signorile camera tinello cucinino lavanderia servizi ampio ingresso L. 65 milioni. Tel. 647.1014.

COLLEGNO libero signorile recente (zona [redacted] Gramsci) salone 2 [redacted] tinello cucina 2 bagni box tel. 548.426.

COLLEGNO zona corso Francia vendesi ultimi 2 alloggi occupati adiacenti con box auto e terreno. Ottimo affare. Tel. 987.8423.

COLLINA Cimena vendesi nuova villa a schiera salone 2 camere cucina biservizi [redacted] vendesi box giardino. Tel. Sair 445.589.

COLLINA in elegante panoramica [redacted] giardino privato e condominiale vendesi ultimo nuovo appartamento. Tel. 537.715.

COLLINA MONCALIERI

1 milione al [redacted] [redacted] in villa signorile nuova costruzione alloggi di salone 4 [redacted] cucina servizi garage e giardino te. 537.478 ore ufficio.

COLOMBATTO FURNARI libero [redacted] piani signorile ampia salone studiolo 2 camere cucina bagno terrazzo mq 150. Tel. 837.149

[redacted]BATTO FURNARI libero [redacted] zona Vanchiglia attigui camera cucina bagno L. 29 milioni l'uno. Tel. 837.149.

COLOMBATTO [redacted] attigui a [redacted] 2 alloggi [redacted] cucine [redacted] [redacted] 2° L. 26 milioni [redacted] 837.149

CO[redacted] [redacted] frazione recentissima palazzina corso Moncalieri 328: 1-2-3 camere tinello cucinino bagno da 35 milioni volendo box auto da 16 milioni.

[redacted] 533.322 vende via Cagliari 21 (corso Belgio) 1-2 camere cucina abbinabili da 12 milioni. Pagamento agevolato da cambiali 36 mesi senza interessi.

CONSULEDILE [redacted] Rivoli in stabile centralissimo via M. Vittoria 23 alloggi spaziosi da 1 a 6 camere anche liberi a prezzi molto interessanti

CORSO Cairoli balconato cucina bagno ripostiglio camera doppia aria mq 45 vende studio Sergio Del Mastro, tel. 882 328

CORSO Francia via Bagnoli casa d'epoca 3° piano 3 camere cucina servizi ristrutturato vuoto 60 milioni. Astelle 986.807 - 987.774.

CORSO GROSSETO

libero recente camera tinello cucinino ingresso bagno termoascensore 46 milioni sufficienti 15 milioni contanti. Tel. 532.760 - 531.927 Il Mattone

CORSO M. D'AZEGLIO

[redacted] alloggio libero in casa signorile di salone 2 camere più cameretta cucina doppi servizi doppi ingressi doppi ascensori box cantina. Telefonare 744.049 - 755.251.

CORSO MONTEVECCHIO

libero prestigioso recente salone studio 3 camere cameretta cucina tinello 4 servizi doppi ingressi terrazzo Permuta Esim 512 012

CORSO Potenza adiacente, vendesi libero cucina camera terno bagno 30 milioni. Studio Codoni. tel 530 871

CORSO Quintino Sella piano rialzato in palazzina signorile vendesi 2 camere soggiorno cucina doppi servizi box [redacted] 115 milioni più [redacted] milioni mutuo. Tel. 531.861.

CORSO SIRACUSA

libero camera tinello cucinino ingresso bagno 32 milioni sufficienti contanti 15 milioni. Tel 532.760 - 531.927 Il Mattone.

CORSO Svizzera libero subito recente ingresso camera cucina terno bagno [redacted] milioni dilazionabili vende Selim, 487.741.

CORSO Telesio casa signorile mansardata completamente arredata terrazzino L. 60 milioni vende studio Sergio Del Mastro 882.328.

CORSO Traiano piano 4° [redacted] camere tinello cucinotta servizi tutto [redacted] [redacted] 988.987 - 987.774.

CORSO Traiano libero signorile salone 2 camere tinello cucinino biservizi doppi ingressi posto auto Centro Immobiliare 516.229

CORSO Turati stabile epoca ristrutturato vendesi occasione cucine 3 camere terno ascensore, 56 milioni Studio Codoni 530 871

CORSO Unione Sovietica (adiacenze) libero camera cucina terno bagno ascensore 15 milioni + mutuo Selim. Tel 487 741

DI SALVATORE 587.183 vende libero zona Traiano via Casena piano 2 due camere tinello cucinino bagno terma 47 milioni.

DI SALVATORE 587.183 vende libera centralissima monocamera con cottura bagno ascensore terma acqua calda 39.500.000.

DI SALVATORE 587.183 [redacted] libero ristrutturato mansari generan ingresso saloncino 8 camere cucina bagno L. 90 milioni.

ECCEZIONALE occasione corso Vigevano 8 libero 2 camere cucinotta ingresso bagno soli 36 milioni Consuledile 533 322

E'NEMO vendesi [redacted] nuova panoramica 2 alloggi 308-400 mq giardino mq 4000 box [redacted] permute dilazioni Telefonare [redacted] 445.589

[redacted] [redacted] [redacted] 547.470 [redacted] [redacted] 8 [redacted] (via Barletta) 2 [redacted] tinello cucinino servizi [redacted] [redacted] signorilmente [redacted]

EUROCASE 8 513.725 [redacted] [redacted] Rebaudengo soggiorno due camere cucina [redacted] casa di 10 anni signorile mutuo dilazioni

EUROCASE C 513.726 libero via Boston angolo corso Siracusa due camere tinello cucinino servizi casa signorile dilazionando

EUROCASE D 547.470 [redacted] [redacted] via Chieso della [redacted] due camere tinello cucinino servizi piano alto 75.000.000 dilazioni

EUROCASE E 513.725 libero via Breglio [redacted] mera tinello cucinino servizi casa recente ottimo prezzo dilazionando

[redacted] F 556.387 libero via S. Maria Mazzarello camera tinello cucinino spazioso piano alto facilitazioni.

EUROCASE G 548.748 libero piazza Montanari saloncino 2 camere tinello cucinino piano alto [redacted] (facilitazioni

[redacted] 546.748 libero 8. [redacted] [redacted] re tinello cucinino [redacted] [redacted] milioni dilazionabili

EUROCASE I 545.842 liberi piazza Risorgimento stesso stabile camera tinello - 2 camere cucina termoascensore [redacted]

FAILLA & BERTINETTO in via Nizza (Lingotto) spazioso, ingresso camera tinello cucinino bagno, [redacted] [redacted] termoascensore, vero affare 87.500.000, Tel. 741.2874.

FAILLA & BERTI[redacted] libero zona Lingotto, costruzione del 1972, piano alto, soggiorno 2 camere tinello cucinino bagno + [redacted] con bagno collegato con scala [redacted] Tel [redacted]

FAILLA & BERTINETTO 741.2874, [redacted] Cesana Vica - via Carso, recente, 3 camere tinello cucinino bagno 85 [redacted].

FAILLA & [redacted] 741.2874, [redacted] S. Paolo, 1° piano, ingresso 2 [redacted] [redacted] bagno balconi, [redacted] Affare [redacted]

FAILLA & BERTINETTO 741.2874, libero in piazza Campanella (Perella) 5° piano, recente, in [redacted] perfetto, con termocamino, ingresso 2 camere cucina bagno 2 balconi Molto spazioso 68.000.000.

FAILLA & BERTINETTO Nizza a Lauriano, in [redacted] Recente, 3 camere tinello cucinino bagno, box auto, giardinetto privato, 115 milioni. Telefonare 741.2874.

FAILLA & BERTINETTO 741.2874, via [redacted] Sanctis (angolo via Monginevro) al 6° piano, casa recente con termocamino, ingresso [redacted] tinello cucinino bagno. [redacted] [redacted] [redacted] A soli [redacted]

[redacted] fiduciaria S. [redacted] Spa [redacted] [redacted] in via Rosolino Pilo appartamento composto [redacted] salone 3 camere [redacted] [redacted] cantina posto [redacted] coperto. [redacted] 512.222 - [redacted]

FISPAO [redacted] S. Paolo Spa vende libero in corso Traiano appartamento composto [redacted] saloncino 3 camere cucina bagno cantina tel. 512.222 515.581.

FISPAO fiduciaria S. Paolo Spa vende in via Mercadante (zona Assietta Martini) libero a [redacted] 182 appartamento composto da saloncino 2 camere cucina biservizi cantina box auto. Tel. 512.222 - 515.581.

[redacted] fiduciaria S. Paolo Spa vende [redacted] adiacenze Largo Orbassano alloggio composto da 1 camera cucina bagno piano 3° no ascensore tel. 512.222 515.581.

[redacted] alloggio recente libero ingresso cucina grande 2 camere bagno garage [redacted] negozi e pullman, L. 35 milioni 700 mila. [redacted] vende, tel. 0121 52.210

[redacted] corso [redacted] in [redacted] [redacted] [redacted] [redacted] [redacted] ristrutturare a [redacted] da 22 milioni [redacted]

GEDDA [redacted] corso Vittorio splendida [redacted] sarda di soggiorno con caminetto, angolo cottura camere bagno. Permute tel. 517.588

GEDDA libero zona San Paolo in stabile ristrutturato 3 [redacted] cucine servizio 35 milioni uso abitazione/ufficio. Tel. 517.588.

[redacted] libero via D'Arborea altamente signorile, salone due camere tinello cucinotta biservizi box auto. Tel. 517.588.

GRAGLIASCO libero nuovo appartamento perfettissimo elegantemente arredato camera salone soggiorno cucinotta, 30 milioni + mutuo Selim 487.741.

IPI

libero Pino Torinese villa di [redacted] [redacted] piano 200 mq di appartamento, mansarda, box per tre auto, 2500 mt [redacted] terreno dilazioni. Tel. 741.2843 - 741.2840

[redacted]

libero corso Sebastopoli in palazzina appartamenti di salone due camere cucina servizi giardino condominiale posto auto dilazioni e/o permute Tel 741.2843 - 741.2840.

[redacted]

libero corso Telesio in stabile signorile appartamento di soggiorno camera tinello cucinino servizio mutuo dilazioni. Tel. 741.2843 - [redacted]

[redacted]

libero prossi corso Monte Grappa piano alto [redacted] camera tinello cucinino servizio [redacted] permute. Tel. 741.2843 - 741.2840

[redacted]

[redacted] occupato M di Campagna [redacted] investimento piano [redacted] camere tinello cucinino servizio dilazioni Tel. 741.2834 - 741.2843

[redacted] PID 473.0524 [redacted] [redacted] corso Vigevano [redacted] [redacted] bagno cantina 46 milioni 500 mila dilazionabili.

PIEROBELCAR 510.317 piazza Bengasi libero vende 8 camere cucinotte bagno mq 85 stabile decoroso prezzo [redacted] 510.317. [redacted] [redacted] [redacted] vendesi [redacted] signorile saloncino 3 camere cucinino biservizi mq 125.

[redacted] [redacted] in Vinovo bellissimi alloggi signorili con giardino privato tavernetta o mansarda Tel 372 850.

IPI A 511 382 via Medici, spazioso appartamento in casa d'epoca di soggiorno, 3 camere, cucina, bagno, ingresso, box auto. Mutuo

[redacted] 511.382 [redacted] [redacted] Dame angolo via Bortolomeo [redacted] piano, [redacted] appartamento di: [redacted] con camino, [redacted] cucina, bagno, ingresso e angolo [redacted] con bagno collegato internamente.

IPI 511.382 Perella [redacted] [redacted] Monte Grappa: tre [redacted] cucina, bagno, in[redacted]

IPI 511.382 [redacted] Torinese. [redacted] di camera, tinello, cucinino, bagno, ingresso, 26 milioni.

IPI 511.382 vicinanze piazza Castello in casa d'epoca, spazioso appartamento di quattro camere, cucina, bagno, servizio. Mutuo.

LARGO centralissimo (via Po) 3 camere cucina ingresso bagno terno autonomo 40 milioni possibilità dilazioni 746.222.

LARGO libero Barriera Milano spazioso 2 camere cucina servizi ripostiglio 2 anni 48 milioni dilazionabili. 746.222.

LARGO Brescia camera cucina ingresso 22 milioni stessa casa 8 var[redacted] 2 [redacted] 38 milioni Rizza 472.858.

LIBERI adiacenze corso Regina stessa casa recente costruzione camera tinello cucinino bagno salone 8 camere cucina bagno facilitazioni di pagamento. Immobiliarestoro 548.761 - 553.204.

[redacted]-2-3 camere cucina servizi casa abbastanza recente semicentrale, ottimo prezzo dilazioni. Casamercato 650.36 [redacted]

LIBERO adiacente Lungo Po Macchiavelli signorile salone 3 camere cucina biservizi 180 milioni. Consuledile 533 322

LIBERO adiacente piazza Saboaino camere e cucina minimo contanti e dilazioni. Immobiliarestoro 549 761 - 553.204.

LIBERO Borgo Vittoria via Breglio 2 camere tinello cucinino servizi 7° piano panoramico. L. 65 milioni, dilazioni. Tel: 597.805.

LIBERO casa signorile 4° piano via Piazzi 31 [redacted] Crocetta 2 camere salone cucina servizi Tel 610.358

LIBERO centrale via Lombroso, 1° piano 160 mq in casa signorile anche uso ufficio multiuso e dilazioni. Tel 839 7197

LIBERO fra corso Regina - corso P. Oddone camere cucina e servizio [redacted] prezzo affare [redacted] L. 19 milioni 900 mila. Tel. 519.017

LIBERO in palazzina zona residenziale salone 6 camere cucina doppi servizi vera occasione. Alessio Immobili tel. 515.421.

LIBERO in palazzina giardino condominiale ultimo piano salone 4 camere cucina 2 servizi terrazzo box Tel 516 725 - 535.974

LIBERO signorile vista collina zona Italia 61 ampio ingresso salone/no camera letto cucina bagno balconi tel 351 393

LIBERO stazione Dora camera tinello cucinino ripostiglio servizi L. 20 milioni contanti e dilazioni Eurostop tel 787.051

LIBERO via Boston (S. Rita) 2 camere tinello cucinino bagno 3° piano costruzione 1970 pagamento agevolato Tel 360.231

LIBERO zona S. Donato vendesi alloggio 2 camere cucina servizi. Tel 752 920 pomeriggi

LIBERO [redacted] [redacted] Uniti [redacted] tinello ripostiglio L. [redacted] milioni [redacted] tel. [redacted] [redacted] 548

Li[redacted] [redacted] vani e cucina servizi [redacted] milioni più 20 milioni [redacted]. Tel. 383.446.

LUCENTO

libero signorile 1980 saloncino 2 camere cucina ingresso doppi servizi piano alto 108 milioni meno mutuo fondiario 4% e dilazioni. Tel 532 760 - 531 927 Il Mattone

LUCIANA VOLA libero signorile piazza Adriano saloncino 2 camere tinello cucinino servizi L. 125 milioni. Tel. 857.824

LUCIANA VOLA libero recente Italia '61 luminoso 2 camere tinello servizi mq 73. Telefonare 857 824

LUCIANA VOLA vende libero precollina (corso Kossuth) saloncino 2 camere cucina bagno giardino condominiale Tel 857 824

LUCIANA VOLA libero San Donato soleggiato 2 camere cucina bagno ingresso L. 48 milioni 500 mila tel 857 824

LUCIANA VOLA libero largo Francia mansardato completamente ristrutturato, L. 37 milioni. Telefonare 857 824

LUCIANA VOLA vende in Centro Europa libero signorile saloncino 3 camere cucina abitabile doppi servizi ottimamente rifinito piano alto doppi ascensori videocitofono e box Telefonare 857 824

MADONNA di Campagna libero in palazzina recente camere cucina terno bagno 18 milioni più mutuo vendo Selim 473 0087

MARBARBA centralissima mq 55 allo rustico vendo studio Sergio Del Mastro tel 882 328

MEC-CASE vende ultimi alloggi liberi ed occupati corso Traiana 77 di 1-2-3 camere cucine servizi dilazioni fino a un anno senza interessi eventuale mutuo al 16,70%. Telefonare 535.925 - 546.426.

MERAFIORI vendesi punto 4° 2 camere cucina servizio cantina non intermedian. Telefonare 908.8275 ore ufficio

MONCALIERI

libero signorile 3 camere tinello cucinino ingresso bagno 80 milioni meno mutuo fondiario e dilazioni Tel 532 760 - 531 927

MONCALIERI palazzino d epoca mq 219 abitabili box mq 800 giardino vende studio Sergio Del Mastro tel 882 328

MONOLOCALE libero servizi arredato 4 posti, stato vacanze fino settembre vende a Giaveno 10 milioni più mutuo Telefono 937.68 04

[redacted]ORNO alloggio 4° piano di mq 75 soleggiatissimo ottima posizione L. 60 milioni vedendo garage. Terraserra. tel. 938.873 - 931.1995 Avigliana.

NICHELINO libero prossi municipio 2 camere tinello cucinino servizi 99 milioni 500 mila. Tel. 588.288.

OCCASIONE corso Grosseto recente occasionale ampio ingresso camera cucina bagno terno ascensore 26 milioni tel 386 635

PALAZZINA Liberty con 5 alloggi completamente ristrutturata privato vende zona corso Francia tel. 839 7981.

PIANEZZA vero affare camera tinello cucinino 27 milioni dilazioni vende V. & V. Pianezza via Torino 16 tel. [redacted].

PIAZZA BOFIA

libero recente 2 camere tinello cucinino ingresso bagno 68 milioni sufficienti 25 milioni contanti Tel. 532.760 - 531.927.

PIAZZA STATUTO

[redacted] ristrutturato [redacted] ultimare signorile [redacted] loncino [redacted] camere [redacted] biservizi doppi ingressi Mutuo. Esim, tel. 512.012.

PIAZZETTA MARIA TERESA

(adiacenze) In stabile in corso di totale ristrutturazione vendo appartamento libero completamente rifatto composto da ampio ingresso salone 2 camere spogliatoio cucina abitabile doppi servizi balconi totali mq [redacted] tel. 547 119 ore ufficio.

PLATA tel. 839.5387 liberi occupati stesse case via Parma adiacenze corso Palermo camera cucina servizio dilazioni di pagamento

PLATA tel. [redacted] libero Nichelino mq [redacted] [redacted] tinello cucinino [redacted] dilazioni [redacted] pagamento

PLATA tel [redacted].5387 vende adiacenze via [redacted] nova 2 camere cucina servizi [redacted] ristrutturato dilazioni di pagamento

PLATA tel. 839.5387 vende Castiglione Torinese villa bi[redacted] mq 200 giardino mq 1000 dilazioni di [redacted]

(continua)

FATTI UN COLPO DA LEONE CON LA NUOVA PARTNER.

305 PARTNER [redacted] PEUGEOT

SERIE SPECIALE LIMITATA

La Siria non vuole l'Olp cercano un nuovo rifugio

Proseguono le consultazioni di Habib - Si mette a punto il piano di evacuazione - Difficile trovare un Paese ospite per i combattenti - Begin disegna la nuova mappa del Medio Oriente

— Adesso che la dirigenza dell'Olp accettato in linea di principio lasciare Beirut e offrire la resa all'esercito di occupazione israeliano, il problema quello di ospitalità combattenti (6 mila, pare) asserragliati nell'enclave palestinese della capitale Libano. Un problema che si presta di facile soluzione: la Siria, infatti, uno dei Paesi arabi più vicini alle posizioni dell'Olp (proprio a Damasco, l'altro, ha il Consiglio nazionale palestinese) ha rifiutato ieri di accogliere i reduci della battaglia di Beirut.

trattativa l'inviato di Reagan, Habib, il governo libanese, i palestinesi il governo israeliano preannuncia perciò lunga e soluzione. Sembra ormai definitivamente tramontata l'ipotesi di un'evacuazione "supervisionata" da una forza-cuscinetto statunitense, anche se unità marina militare — tra cui la portaelicotteri "Guam" marines a bordo — incrociano già a poche miglia coste libanesi. più probabile che l'eventuale sgombero dei palestinesi possa avvenire via terra attraverso un "corridoio" attualmente non ancora tracciato.

Fra poche sarà consegnata una lettera di risposta dell'amministrazione al monito di Brezhev lanciato l'altro ieri: «Gli Usa non entrino con loro truppe nel Libano». Reagan ha di fatto ignorato l'avvertimento. Se i marines dovessero sbarcare è presumibile, secondo molti osservatori, che Mosca distacchi una brigata di soldati in Siria per controbilanciare la presenza americana. Ciononostante Stati Uniti non modificheranno in questa loro politica.

L'evacuazione palestinese dovrebbe avvenire, secondo previsioni americane, a cavallo del primo agosto, l'occupazione israeliana del Libano perdurerà.

Il premier Begin ha intanto rilasciato dichiarazioni distensive al «Wall Street Journal» di New York. Dopo aver che la crisi potrebbe anche trovare soluzione nella prossima settimana, capo del governo israeliano ha tracciato un inedito ritratto geo-politico del Oriente nel prossimo futuro. Begin auspica infatti la firma di un trattato di pace con il Libano che prevede anche la cooperazione economica con Israele ed Egitto. Begin inoltre offrirebbe trattative con Siria per il raggiungimento di un'intesa simile quella stipulata a Camp David con l'Egitto.

«FRATELLI PALESTINESI» OSPITI TROPPO SCOMODI

I giochi si stanno svolgendo e ben presto nella intricata, pericolosa e drammatica questione libanese. guerriglia palestinese, battuta sul campo dagli agguerriti Israele destinata a disperdersi dopo avere abbandonato l'ultima nei quartieri occidentali di Beirut. Yasser Arafat membro del direttorio della Organizzazione per la Palestina (Olp) quello che poteva essere considerato una sorta di «Stato» dentro lo Stato libanese. 1970, anno in cui l'esercito Hussein espulse i palestinesi dalla Giordania, Beirut occidentale era infatti ta e vissuta palestinesi come loro capitale. Ora, dopo corazzato Israele, assedia questa «capitale», i leaders dell'Olp sono ricerca una nazione o di numerose nazioni che li possa possano ospitare.

Inizialmente, stando all'opinione di molti osservatori politici, la Siria potrebbe il punto di approdo dell'armata sconfitta, ma presidente Hafez Assad, già preoccupato per l'instabile situazione interna per la presenza cittadini palestinesi sul suo territorio, difficilmente potrà accogliere gli combattenti altamente addestrati dell'Olp rimasti imbottigliati a Beirut.

I tentativi della di assumere il controllo dell'Olp hanno alienato al regime di Assad molte simpatie palestinesi e arabe, città portuale libanese Tripoli sono in lotta tra loro fazioni filo-siriane e filo-Olp.

Secondo osservatori interni l'Egitto potrebbe diventare la sede di un ufficio politico palestinese. Il presidente Hosni Mubarak si è ripetutamente detto disposto ad accogliere governo palestinese in esilio formato da elementi derati, con l'unica pregiudiziale che venga abbandonata la pratica guerrigliera adottata una prassi politico-diplomatica.

Farouk Kaddoumi, ministro degli dell'Olp ed i suoi collaboratori potrebbero trovare ospitalità al Cairo. L'unico ostacolo ad una tale eventualità è la partecipazione del governo egiziano agli accordi di Camp David che hanno posto fine Stato di guerra tra Egitto Israele prevedono l'autonomia per un milione 200.000 palestinesi residenti zone occupate nella guerra Tali accordi sono stati respinti Yasser Arafat e dagli altri leaders palestinesi.

Alcuni osservatori ritengono che l'Arabia Saudita, principale finanziatore di «Al Fatah», fazione capeggiata da Arafat, difficilmente potrà accogliere qualcuno dei leaders fuggiaschi, perché si tratta un Paese che deve fronteggiare la presenza destabilizzante di circa due milioni di stranieri su una popolazione di sette milioni abitanti.

L'Algeria, prima metà di due decenni fa, diede ospitalità addestramento militare al nucleo originale «Fedayin», potrebbe accogliere nuovamente i capi militari dell'Olp, in particolare Saad Sayel (noto col di battaglia di Abu Walid) e (Abu Jihad). si potrebbero ritornare in Algeria con il grosso dei guerriglieri «Al Fatah». L'Olp sempre strenuo sostenutore fronte di liberazione Polisario del Sahara occidentale contro il Marocco potrebbe tornare utile alla politica algerina in quel settore nord-africano.

La Libia potrebbe dare ospitalità alla fazione da lei sostenuta finanziariamente. Si tratta del «Fronte Popolare», un gruppo estremista, capeggiato da ex avvocato, Ahmed Jebril, quale comanda poche centinaia di uomini. Costoro potrebbero recarsi Tripoli.

Le due maggiori fazioni dopo «Al Fatah», il «Fronte popolare per la liberazione della Palestina» George Habbash e filo-moscovita «Fronte democratico per la liberazione della Palestina», di Nayef Hawatmeh, con ogni probabilità si stanzieranno nello Yemen del Sud, unico Paese arabo alleato dell'Unione Sovietica e retto da un marxista.

L'Iran dell'ayatollah Khomeini, potrebbe accogliere invece due piccoli gruppi estremisti islamici, «Fronte liberazione della Palestina» Abul Abbas e il «Fronte di lotta popolare» del dottor Samir Ghoshi.

Il presidente iracheno Saddam Hussein, infine, potrebbe riprendersi battaglione «Qadassiyah» di baathista.

Un jet precipita sulle case 146 i morti a New Orleans

NEW ORLEANS — Sono le vittime del disastro ieri sera New Orleans, in Louisiana. Un «Boeing 727» «Pan American» è precipitato suolo minuti dopo il decollo. I sono caduti sulle quartiere residenziale vicino all'aeroscalo. Alcune case si sono incendiate: si che possano esserci altre vittime macerie. L'aereo «Pan American» era diretto a San Francisco. Dalle prime sembra che precipitato dopo esser colpito da un fulmine. tutta la circostante, infatti, infuriava un violento temporale.

L'incidente di New Orleans è terzo avvenuto negli Stati Uniti quest'anno. Il 13 gennaio un aereo della «Air precipitò Washington subito dopo il decollo; il fu di 78 morti. Dieci giorni dopo un aereo delle «World Airways» uscì pista finendo nell'adiacente baia.

Martedì incontro Abi

Resta alto il costo del denaro

ROMA — Costo del denaro, segreto bancario, aggi esattoriali e automazione bancaria, [illegible] i principali argomenti all'ordine del giorno [illegible] prossimo comitato esecutivo dell'Associazione bancaria italiana (Abi) che si riunirà a Roma martedì prossimo in mattinata.

Sembra esclusa, comunque, [illegible] possibilità immediata di riduzione del costo del denaro. A meno di ripensamenti dell'ultima [illegible] sarà interessante conoscere [illegible] giudizio degli «addetti ai lavori» sulla più [illegible] evoluzione dei tassi [illegible] come si intende rispondere, almeno da parte [illegible] banche, alla richiesta oramai generalizzata di [illegible] loro riduzione. I banchieri esamineranno, poi, il recente provvedimento emanato dal consiglio dei ministri sulle limitazioni al segreto bancario.

Ferme restando alcune perplessità [illegible] fondo, il giudizio dei banchieri [illegible] dovrebbe essere del tutto negativo anche perché il ministero delle Finanze [illegible] recepito alcune indicazioni del mondo tecnico-finanziario che saranno evidenziate [illegible] testo definitivo del provvedimento la cui pubblicazione sulla *Gazzetta Ufficiale* è attesa.

Il problema degli aggi esat[illegible] non è ufficialmente all'ordine del [illegible] comitato, [illegible] appare scontato che se ne parlerà, alla luce degli ultimi provvedimenti [illegible] riduzione [illegible] aggi.

La stangata, poi i prezzi saliranno ancora

A colloquio con Angelo Tantazzi, segretario dell'istituto di previsioni economiche animato dal ministro del Tesoro Andreatta - «Il clima d'incertezza può provocare una impennata dei costi»

BOLOGNA — *I prossimi saranno mesi particolarmente «caldi» per i contribuenti italiani: i prezzi aumenteranno [illegible] e arriverà [illegible] «stangata». Lo dice anche Angelo Tantazzi, professore all'Università [illegible] Bologna e segretario generale [illegible] Prometeia, l'istituto [illegible] previsioni economiche animato dal ministro del Tesoro, [illegible] mino Andreatta.*

Secondo Tantazzi la «stangata» sembra inevitabile in quanto lo Stato [illegible] trova [illegible] circa diecimila miliardi in meno [illegible] quanto [illegible] previsto [illegible] incassare quest'anno. «Chiaro che dovrà recuperarli nei prossimi mesi per riequilibrare [illegible] bilancio». *Come?* «O incrementando i contributi sociali — *sostiene l'economista bolognese* — o aumentando [illegible] imposte indirette, tra le quali l'imposta di fabbricazione».

Ci sarebbe un'altra strada, quella della riduzione della spesa, [illegible] questo si sta rivelando un altro tabù» *aggiunge Tantazzi, per [illegible] quale, appunto i margini [illegible] manovra restano molto ridotti. Quanto all'andamento dei prezzi, il segretario di Prometeia dice che negli ultimi sei mesi la decelerazione dell'inflazione si [illegible] fermata [illegible] che l'attuale clima di incertezza può provocare un'impennata. E' già certo, comunque, [illegible] a settembre un balzo ci sarà [illegible] [illegible] buon risultato se [illegible] riuscisse [illegible] contenere la media [illegible] [illegible] sotto l'1,5 per cento».*

Molto, però, dipenderà dal comportamento soprattutto [illegible] governo, chiamato a sciogliere i nodi [illegible] più spinosi e determinanti per l'economia: i contratti [illegible] lavoro, la spesa pubblica, l'inflazione. [illegible] mancheranno provvedimenti adeguati, «è prevedibile che [illegible] fa i prezzi tenderà a spingerli [illegible] l'alto».

Buone notizie, invece, sul fronte della lira. Secondo Tantazzi, dopo l'ultimo riallineamento, [illegible] nostra moneta appare forte, anzi «all'interno dello [illegible] oggi [illegible] la più forte». Questo significa che svalutazioni [illegible] [illegible] ne saranno, almeno per [illegible] un po'. Fa eccezione il dollaro, che per noi [illegible] per gli [illegible] europei diventa sempre più caro.

Un altro fattore che mantiene l'attenzione della gente [illegible] quello dei tassi d'interesse, dai quali dipende anche il costo dei debiti. [illegible] finiti i tempi buoni per i debitori: prendere a prestito [illegible] diventata un'operazione costosissima [illegible] continuerà [illegible] restarlo, con [illegible] interessi [illegible] questi tassi». *Ultimamente, era [illegible] registrato un leggero calo dei tassi. [illegible] la tendenza continuerà o meno dipenderà dall'andamento [illegible] tassi degli altri [illegible] si, primi fra tutti gli Stati Uniti.*

In conclusione: «Dato che [illegible] l'economia che determina [illegible] bilancio dello Stato e non [illegible] contrario», [illegible] *Tantazzi, [illegible] contribuenti italiani possono aspettarsi una riduzione del loro potere d'acquisto, cioè di diventare un po' più poveri. Se ci può consolare, ai tedeschi, ai francesi e ad altri europei succede da un paio d'anni.*

r. bo.

Savona vuol vendere anche l'albume d'uovo

SAVONA — Ogni anno, in Italia, [illegible] producono 9 milioni [illegible] mezzo di quintali di pollame e circa 6 milioni [illegible] di quintali [illegible] uova. Considerando che i consumi pro-capite per la carne [illegible] pollo sono di circa 17 kg l'anno, la produzione nazionale potenzialmente soddisfa la richiesta interna; lo stesso [illegible] per le uova che hanno registrato un forte aumento [illegible] richieste dato che [illegible] consumo è salito a 200 uova pro capite all'anno.

Ma, nonostante questo, nel primo trimestre 1982 [illegible] ha importato dai paesi comunitari [illegible] più precisamente [illegible] [illegible] Federale, Francia [illegible] Olanda 55 mila quintali di uova e 17 [illegible] quintali [illegible] pollame. Insignificanti sono, invece, le nostre esportazioni che dovrebbero almeno in parte compensare la tendenza all'importazione. Infatti nei primi tre mesi dell'anno [illegible] esportato solamente [illegible] quintali [illegible] pollame e [illegible] di uova.

La situazione che coinvolge anche il settore agricolo [illegible] provincia di Savona [illegible] stata illustrata al Prefetto [illegible] una delegazione dell'Unione Provinciale Agricoltori che ha chiesto [illegible] suo intervento presso il governo.

«E' l'unico settore zootecnico, quello avicolo, che con enormi sacrifici è riuscito [illegible] raggiungere l'autosufficienza, [illegible] una potenzialità produttiva [illegible] superiore [illegible] fabbisogno nazionale. Ancora oggi — si legge nel documento consegnato [illegible] prefetto di Savona — non hanno un riconoscimento giuridico certo [illegible] gli aspetti previdenziali, assistenziali [illegible] Non possono vendere l'albume d'uovo quale legante per l'industria degli insaccati, mentre importiamo allegramente [illegible] dalla Cee che lo contengono; devono subire la concorrenza [illegible] grandi impianti che svendono la produzione finanziati col denaro pubblico nonostante la saturazione del mercato non solo italiano [illegible] europeo; devono [illegible] il mangime mediamente più [illegible] [illegible] circa 3 [illegible] lire al quintale rispetto [illegible] loro colleghi della Cee, a causa soprattutto dei maggiori noli di trasporto e oneri di sbarco».

Il risultato di [illegible] situazione è che i costi medi, nei primi cinque mesi dell'anno [illegible] [illegible] di 1350 lire [illegible] [illegible] per le uova [illegible] 1380 per i polli, con ricavi, nello stesso periodo, anche inferiori del 30%.

«Il risultato è — commenta l'Unione Provinciale — che il settore avicolo [illegible] ha [illegible] [illegible] turato annuo in Italia di 3.200 [illegible] il tra polli [illegible] uova [illegible] che rappresenta 1/3 [illegible] fatturato di tutta [illegible] zootecnia nazionale andrà in rovina; che l'importazione dall'estero [illegible] menterà con danno nazionale [illegible] [illegible] maggior esborso [illegible] valuta pregiata.

Nicolò [illegible]

[illegible] — Considerato il pieno assorbimento dei certificati di [illegible] scadenza [illegible] luglio [illegible] il ministero del Tesoro, allo scopo di soddisfare le [illegible] del mercato, ha disposto di aumentare di [illegible] miliardi l'importo dell'emissione di tali certificati.

La Ceat ai tecnici «Trasferitevi al Sud»

Calo improvviso nella produzione di cavi

SETTIMO — Dopo la Ceat Gomma, anche [illegible] settore [illegible] dell'azienda sta per essere investito dal vento della crisi. I dati parlano chiaro. [illegible] primi quattro [illegible] [illegible] la produzione di cavi ha avuto un incremento sensibile, ma [illegible] gli ordini [illegible] calati improvvisamente, [illegible] seguito [illegible] decisione dell'Enel [illegible] ridurre i propri investimenti.

Si parla [illegible] un [illegible] per cento in [illegible] del fabbisogno di cavi in gomma e addirittura del [illegible] per cento per quanto riguarda quelli in carta. Per la Ceat Cavi la decisione dell'Enel significa un calo di quasi [illegible] [illegible] per cento degli ordini, [illegible] le prime conseguenze si sono fatte sentire: [illegible] 17 maggio il 10 per cento degli operai addetti alla produzione di cavi nello stabilimento [illegible] Settimo [illegible] [illegible] Cassa integrazione per tre mesi.

[illegible] 100 impiegati in cassa integrazione...

[illegible] il pagamento degli stipendi [illegible] un po' di tempo avviene [illegible] un ritardo di 10-15 giorni, [illegible] anche questo [illegible] dovuto [illegible] persistente difficoltà che l'azienda incontra nel recuperare i crediti presso i suoi clienti, primo fra tutti l'Enel, che deve saldare fatture per 33 miliardi. Nello stabilimento cavi di Settimo c'è [illegible] diffuso timore che la situazione si possa aggravare: nell'ultima assemblea le voci pessimistiche si [illegible] moltiplicate.

Le preoccupazioni dei consiglio di fabbrica e della Fulc [illegible] state raccolte e rilanciate dai rappresentanti dei partiti in consiglio regionale, i quali hanno sollecitato il governo [illegible] Roma [illegible] mantenere fede agli impegni presi in particolare per il blocco dei pagamenti e [illegible] forniture pubbliche, il consolidamento dei debiti [illegible] breve [illegible] medio termine, la ricerca di un partner del settore che affianchi la [illegible] nei programmi di ristrutturazione degli stabilimenti pneumatici.

[illegible]

[illegible] dei rappresentanti»

[illegible] parla della Pirelli, che già fornisce [illegible] esempio per [illegible] stabilimento di Settimo macchinari per le unità produttive o «isole [illegible] gomma», dove il lavoro avviene [illegible] gruppi.

«A più [illegible] due mesi — dicono alla Fulc — dall'impegno preso [illegible] ministri Marcora e La Malfa per convocare un vertice [illegible] proprietà [illegible] sindacati, sullo stato dell'azienda, bisogna constatare amaramente che [illegible] è stato fatto». Intanto, alla Ceat Pneumatici di Settimo [illegible] direzione rinnova ai 102 tecnici [illegible] impiegati in cassa integrazione da novembre la proposta [illegible] trasformarsi in rappresentanti [illegible] venditori [illegible] regioni meridionali, in sostituzione delle dieci filiali chiuse per ridurre i costi aziendali.

Quasi nessuno accetta per i disagi che il lavoro comporta.

Piero Galasco

Dal luglio [illegible]

Proibite marmellate di aromi

ROMA — *Le marmellate fatte soltanto [illegible] aromi [illegible] frutta dovranno scomparire dal mercato italiano: dal 5 luglio dell'anno prossimo, infatti, marmellate, gelatine e confetture [illegible] frutta dovranno essere obbligatoriamente preparate con una percentuale minima [illegible] polpa di frutta (dal 20 al 45 per cento).*

E' quanto prevede un decreto del Presidente [illegible] Repubblica che ha recepito nell'ordinamento italiano [illegible] direttiva della Comunità europea [illegible] 1979. Il decreto — entrato in vigore lunedì scorso — dà tempo fino al 31 dicembre 1984 per lo smaltimento dei prodotti confezionati in base alla precedente normativa.

[illegible] decreto [illegible] stato accolto favorevolmente dall'Unione nazionale consumatori.

Credito agevolato per la riforma «sperimentale»

ROMA — Il [illegible] sistema di erogazione [illegible] credito agevolato proposto dal governo (versamento del contributo [illegible] direttamente al beneficiario [illegible] passare attraverso [illegible] banca) resterà in vigore per un periodo «sperimentale» di due anni.

Trascorso questo termine si valuterà, in base [illegible] suo funzionamento, se confermarlo definitivamente o tornare all'antico.

Lucchini non lascia

Tre [illegible] al «tondino» di Settimo

(p. gal.) «Lucchini [illegible] divorzia da Settimo? E' la notizia [illegible] che attendevamo — dice l'assessore ai problemi del Lavoro [illegible] Settimo, Angelo Federici —. Apprendere che la [illegible] azienda, contrariamente alle voci che noi avevamo raccolto, gode buona salute non può che farci tirare [illegible] grosso sospiro di sollievo. Il quadro della situazione occupazionale di Settimo è già allarmante senza dover aggiungere altri elementi [illegible] crisi. Metà del settore metalmeccanico [illegible] l'acqua alla gola».

Federici fa l'elenco delle fabbriche in difficoltà: Nebiolo, Piemonte Meccanica, Hidromac, Giustina in cassa integrazione, Gimac e [illegible] fallite, per [illegible] parlare della Ceat. Segnali non del tutto positivi arrivano anche dalla Pirelli, soprattutto dallo stabilimento che produce accessori [illegible] l'industria automobilistica.

Ritornando alla Lucchini, anche gli operai hanno appreso con soddisfazione che il «re [illegible] tondino» [illegible] lascia la fabbrica di via Leini.

[illegible] **Accordo Regione Umbria-Olivetti.** Un accordo di durata biennale per lo sviluppo [illegible] di progetti [illegible] informatica applicata alla pubblica amministrazione locale [illegible] stato firmato ad Ivrea fra la Olivetti [illegible] la Regione Umbria. L'intesa prevede l'avvio [illegible] sperimentazioni in collaborazione con il Consiglio nazionale delle ricerche.

Gli arabi comprano armi, non gioielli

Valenza cerca strade nuove contro [illegible] crisi

VALENZA — *Gli orafi valenzani [illegible] alle prese con [illegible] dei tanti «voltafaccia» [illegible] mercato. Il prezzo dell'oro fluttuante (ieri, in apertura è salito [illegible] più 10 dollari), [illegible] alle frequenti crisi politico-militari, che Valenza — esportatrice di quasi [illegible] 90 per cento del [illegible] prodotto — segue [illegible] apprensione, sta lentamente trasformando il ti[illegible] degli acquirenti.*

Il Medio Oriente, dove fino a due anni fa si facevano gli affari migliori, sparisce [illegible] scena, impegnato nell'acquisto di armi invece di gioielli. [illegible] orafi tornano dunque a «giocare» quasi esclusivamente in Occidente (Europa e Stati Uniti), [illegible] qui una crisi economica ormai permanente impone loro [illegible] strategie.

Entra in crisi il gioiello [illegible] «mille e una notte», tempestato di pietre preziose, [illegible] costi proibitivi (appunto da «sceicchi»); lavoratori grandi [illegible] piccoli si convertono alla produzione di oggetti [illegible] è l'oro [illegible] rappresentare la parte preponderante. Valenza [illegible] alla ricerca dei segreti [illegible] [illegible] «più facile commercializzazione»: una produzione cioè [illegible] di «élite» [illegible] di «massa»; [illegible] specie di «alta moda pronta» dell'oreficeria.

Questa piccola rivoluzione ha determinato l'eclissi di [illegible] manifestazione tipica del settore: la fiera-mercato. I tradizionali grandi appuntamenti primaverili (le due mostre di Vicenza) [illegible] gennaio e giugno, il Macef [illegible] Milano, la Fiera di Basilea) sono andati deserti o quasi.

La «città dell'oro» in questa situazione fluida, è impegnata su due fronti. Da un lato continua a puntare sulla «sua» Mostra del gioiello, in programma [illegible] ottobre, e fa bene perché la Mostra, ultima nata (la prossima sarà la quinta edizione) dimostra [illegible] essere l'eccezione che conferma la regola, [illegible] un crescente interesse degli espositori, [illegible] cui numero è in progressivo costante aumento.

Si fanno strada però anche altre iniziative, che vogliono svecchiare i metodi di vendita [illegible] gioielli. L'ultima [illegible] quel[illegible] [illegible] Mirco Giordano, un giovane fotografo che [illegible] fatto uscire in questi giorni il primo numero di «Gold of Valenza».

«E' un modo diverso — dice Giordano — di presentare gli ultimi modelli (e sono proprio gli "ultimissimi", visto che "Gold of Valenza" viene realizzato in soli tre giorni) della Linea Valenza». E' rivolta agli operatori del settore, ovviamente: viene inviata ai gioiellieri italiani, per ora, ma in futuro anche all'estero. Forse proprio con il «Gioiello [illegible] cartolina».

Piero Bottino

SETTIMANA DAL 10 LUGLIO

Amore per i Gemelli che sono un po' bugiardi

(21 Marzo - 20 Aprile)

Settimana sostanzialmente pesante, nonostante il partner sia fedele qualche giornata si riveli piacevole. La suscettibilità e una difettosa degli altri possono urti per i nati in I nati aprile, scontrosi diffidenti, si comportano in modo discontinuo ed egoistico. Il risultato è quello insoddisfazione intima.

TORO (21 Aprile - 20 Maggio)

I giudizi sbagliati e impuntature idee preconcette possono dei guai ai nati in aprile, potrebbero vivere una settimana Tranquillo, invece, il Toro di maggio che vive sul piano sensoriale con rifiuto tutto ciò che sia concreto tangibile.

GEMELLI (21 Maggio - 20 Giugno)

Il fascino istrionico fa breccia nel opposto. I Gemelli sfruttano abilmente le loro doti in ogni campo ottengono il successo in tutte sfere della vita. Riescono persino a ispirare fiducia nei loro progetti si garantiscono la fortuna in qualsiasi impresa.

CANCRO (21 Giugno - 22 Luglio)

I nati in giugno si dimostrano pratici ottengono in iniziativa. Persino l'amore viene tenuto a bada dal raziocinio. I nati luglio complicano la settimana un nervosismo accentuato comportamenti incoerenti. I risultati sono pessimi per i nati 6-7 luglio.

Luglio - 23 Agosto)

Ancora sette giorni sereni dal punto di vista dei sentimenti e delle attività. Il Leone agisce con pazienza e perseveranza, appiana gli intimi contrasti e può contare sul successo duraturo in impresa lunga scadenza. Soltanto i nati il 23-24 luglio devono diffidare delle prime impressioni e approfondire ogni nuova circostanza.

VERGINE (24 Agosto - 23 Settembre)

La vita affettiva nati in settembre lascia molto a desiderare: gli stati morbosi della psiche peggiorano rapporti. La Vergine di agosto può contare di una settimana dal punto di vista sociale professionale, animata da novità positive.

BILANCIA (24 Settembre - 23 Ottobre)

L'incapacità adattamento alle idee altrui crea ostacoli alla Bilancia di settembre. I nati in ottobre, meno cerebrali, si sentono appagati loro affetti e riescono a estrinsecare in modo sereno la loro personalità. Fanno però eccezione i nati il giorno 8, che potrebbero ancora trovarsi in crisi.

SCORPIONE - Novembre)

I nati nel Segno mettono in pratica larghezza loro iniziative. Aspira- al successo lo ottengono, anche se in modo po' materialistico. La fortu- è più generosa con i nati in ottobre che continuano a ricevere buone notizie e a realizzare desideri e speranze.

SAGITTARIO (24 Novembre - 22 Dicembre)

Una sorpresa è possibile per i nati in novembre. Sagittario di dicembre, nonostante l'equilibrio il senso del dovere, si sente insoddisfatto nell'orgoglio incompreso negli affetti. Meglio evitare le discussioni il partner, desidera la rottura.

CAPRICORNO Dicembre - Gennaio)

I nati in dicembre devono dimostrarsi tolleranti con qualcuno che potrebbe aiutarli. I nati in gennaio sono incapaci di riconoscere rischiano il naufragio un progetto. Il sistema nervoso scosso: consigliabile la calma per non peggiorare la situazione.

ACQUARIO (21 Gennaio - 19 Febbraio)

I nati in gennaio devono smetterla dare colpa agli altri per fatti che dipendono dal loro comportamento vago e distratto. I nati in febbraio, ricchi di iniziative, si sentono spinti all'azione alla ricerca dell'indipendenza totale. Il successo è assicurato soprattutto ai nati tra il giorno 5 e il giorno 10.

PESCI (20 Febbraio - 20 Marzo)

Fortune professionali e sociali importanti, l'aiuto della persona giusta, per i Pesci di febbraio che ottengono il successo in tutti i campi, non ultimo quello sentimentale. Dispiaceri di cuore, invece, per i nati di marzo, irrequieti insoddisfatti, nonostante qualche ora piacevole.

Influssi lunari

I Pianeti lenti (Plutone, Nettuno, Urano) possono influenzare intere annate, se i Pianeti semi-lenti (Saturno Giove) fanno sentire i loro influssi nell'arco un mese, i Pianeti veloci (Marte, Venere e Mercurio) agiscono nell'arco di una settimana poco più, capricciosa, velocissima Luna la sua suggestione a poche ore, ma può spingere gli uomini ad azioni... appunto lunatiche. Vediamo dunque la collocazione nello Zodiaco, giorno per giorno consideriamo le conseguenze.

SABATO 10 — La Luna transita in **Pesci**, 0° e 11°: i nati in Febbraio o nei primi due giorni di Marzo, morbidi romantici, vivono una felice giornata pura fantasia. Il **Cancro** nato tra il 21 giugno il 1° luglio dosa in modo equilibrato l'intuito e la comprensione logica. Lo **Scorpione** nato tra il 24 ottobre e il 2 novembre dimostra particolarmente socievole e facilita i rapporti con gli altri. La **Vergine** nata tra il agosto e il 3 settembre non riesce a concretare le proprie aspirazioni; i **Gemelli** di maggio e il **Sagittario** nato tra novembre e il 3 dicembre, sbadati incoerenti, perdono una buona occasione.

DOMENICA 11 — La Luna transita in **Pesci** da 11° a 23°: i tra il 2 e il 13 marzo, emotivi e geniali, vivono euforiche. Il **Cancro** tra il 1° e il 14 luglio può contare su giornata priva contrasti, caratterizzata ottimo umore; lo **Scorpione** nato tra il e il 15 novembre molto dinamico, riesce ad adattarsi varie circostanze cavillare. La **Vergine** di settembre, tra il 3 e il 15, si sente a causa una difficoltà in campo sociale. I **Gemelli** di giugno, nati prima 13 mancano e complicano rapporto. Il **Sagittario** nato tra il e il 15 dicembre sente psicologicamente inadatto ad un legame e ne soffre.

LUNEDI' 12 — La Luna transita da 23° in **Pesci** a 6° in **Ariete**. I più gratificati dalla Luna sono i nati tra il 13 e il 27 o: i **Pesci** godono di una sensibilità addirittura esasperata, l'**Ariete** agisce entusiasticamente e in modo risoluto. Il **Cancro** nato dopo il 14 luglio si rivela dinamico esuberante; lo **Scorpione** nato dopo il 15 novembre ha ottimi contatti con il prossimo. Irrequieti e lunatici i nati tra il 15 e il 30 settembre: la **Vergine** si nutre di utopie e ricava soltanto disinganni, la **Bilancia** inta suscettibile e biabetica. Il e il **Sagittario** nati nei primi giorni Segno sono i più esibizionisti dello Zodiaco.

13 — La Luna transita in tra 6° e 19°: i nati il 27 marzo e il 9 aprile divertono a meravigliare il prossi- comportamento discontinuo. il 29 luglio e l'11 agosto sconvolge invece gli amici con la sua generosità, mentre il **Sagittario** nato il novembre e l'11 dicembre proseliti e coinvolge gli altri nei suoi entusiasmi. Scontenta tra il 28 settembre e l'11 ottobre che diventa ipercritica, non verso stessa. Il **Cancro** nato il giugno e il 10 luglio soffre nostalgie romantiche; il **Capricorno** nato tra il 28 dicembre e il 10 gennaio si incupisce confidenza nessuno.

MERCOLEDI' — La Luna transita da 19° in e 3° in **Toro**. Giornata eccitante per i nati il e il 24 aprile: per l'eccitazione è invito buttarsi varie iniziative, per il **Toro** significa soltanto la gioia di vivere in maniera semplice e genuina. Il **Leone** nato dopo l'11 agosto trova la claque che desidera; il **Sagittario** nato dopo l'11 dicembre vive delle ore piacevoli caratterizzate da intima La **Vergine** agosto, prima 27 e il **Capricorno** dicembre nato prima qualsiasi ambiente in maniera esuberante e dinamica. Sfiduciati e ansiosi i nati tra l'11 e il ottobre: la **Bilancia** ricerca inutilmente l'armonia interiore, lo **Scorpione** inventa motivi per il suo masochismo e vi si crogiola.

La Luna dice che...

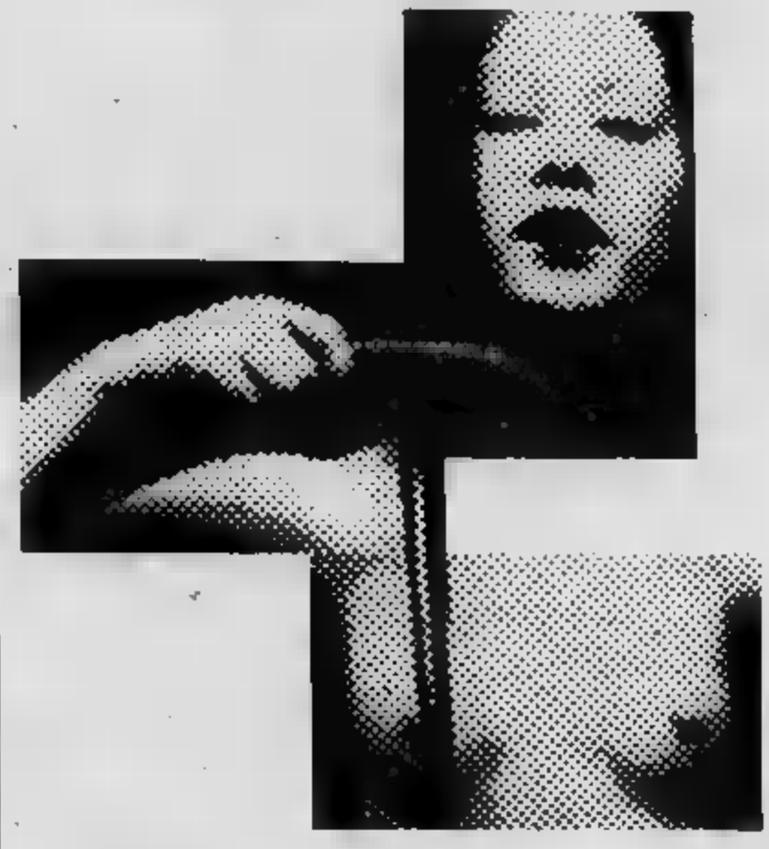

GIOVEDI' — La Luna transita tra 3° e 17° in **Toro**: i nati tra il 23 aprile e il 7 maggio si concedono peccati di gola e e ne sono entusiasti. Il **Capricorno** nato tra il 26 dicembre e l'8 gennaio sorride finalmente vita; la **Vergine** il agosto e il 9 settembre incontra ostacoli si soddisfatta dalla grigia routine. Lo **Scorpione** nato il 27 ottobre e novembre cavilla più del solito durante una improvvisa, immotivata crisi. L'**Acquario** nato tra il 24 gennaio e il 7 febbraio e comunicare nessuno, perché accetta i suoi consigli. Il **Leone** nato tra il luglio e il 9 agosto può abitudine si infuria.

VENERDI' 16 — E' il **Toro** nato dopo il 7 maggio a godere delle cose semplici e genuine che la vita può offrire. La **Vergine** nata dopo il 9 dimentica le utopie per ottenere risultato pratico; il **Capricorno** nato dopo l'8 gennaio scor- il pessimismo cautelativo e confida gli altri traendone un profondo sollievo. Non riescono invece a comunicare lo **Scorpione** nato dopo l'8 novembre che diffida tutti, l'**Acquario** nato dopo il 7 febbraio che trova seguaci, il **Leone** nato dopo il 9 agosto che bruciare l'orgoglio per l'indifferenza altrui.

Il segno favorito

In questa settimana consigliamo un breve viaggio allo **Scorpione**, per non è già in vacanza. Mercurio in trigono, infatti, protegge non soltanto le attività, ma anche gli spostamenti. E' ben vero che l'estate, con i suoi colori sfolgoranti, non si addice ad un Segno che, nella simbologia stagionale, rappresenta la decomposizione delle foglie. per esempio sulle coste del Nord lo **Scorpione** potrebbe trovare clima soddisfacente. poi non vuole spingersi così lontano, potrebbe scegliere il Lago d'Orta che non fa pensare, nella sua malinconica tristezza, prospettive gaudiose. L'importante è che lo Scorpione parla con qualcuno che sappia usare attenzione nel seguire i ragionamenti contorti e molta prudenza nel concordare subito le sue idee, perché il Nostro, pur di polemizzare, potrebbe distorcere il iniziale pensiero in una sorta vulcanica eruzione. Ma ovunque vada e ovunque si trovi, una notizia raggiunge in settimana lo **Scorpione**, un successo lo galvanizza, mentre il denaro non gli Sarà bene, dunque, approfittare del favore delle stelle non permettono né angosce né cavilli.

Il segno in difficoltà

Mercurio in opposizione sembra complicare il periodo un po' nero che da qualche tempo rende giornate del **Capricorno**. Il momento è ancora difficile, specialmente per i nati il 7 Gennaio, a causa quadratura Saturno, mentre il piccolo Pianeta della percezione intellettuale (Mercurio) potrebbe ritardare soluzioni per uscire dalla crisi. Così il **Capricorno**, che decide oggi quello che farà nel 1992, deve cercare di più duttile, afferrare le improvvise opportunità e non lasciarsi sfuggire eventuali buone occasioni offerte dalle Stelle. Se rinunciare alla programmazione rappresenta choc il **Capricorno**, sarà bene che una volta tanto i nati in un Segno plantigrado serioso rinuncino a comportarsi testuggini e accelerino il loro cammino, bandendo ogni cautela pessimistica. Infatti, un notevole aiuto potrebbe arrivare, nati in Dicembre, dal Generoso Giove che dilata le situazioni e permette di guardarsi intorno cipiglio.

Consigli

AMORE — Il che ama soprattutto stesso, in settimana potrebbe qualcuno che condivide questa adorazione per la sua persona. Già sappiamo che fredda inibita, ma se un partner si dimostra fantasioso colpire immaginazione racconti improbabili, il gioco è fatto nasce storia. Naturalmente, per far breccia nel **Gemelli,** essere abili ascoltatori, senso dell'umorismo possedere prontezza riflessi e spirito. Soprattutto occorre dire spesso di no alle folli brame che dice che non prova proprio. Il «no» del partner è quello che più lo affascina e lo soggioga. Si per dire, perché continuerà imperterrito a dire una cosa e a farne un'altra. Racconterà di dover prendere il volo per Ginevra se è appena sceso dall'aereo, oppure che ha bisogno di dormire esce un sonno di dodici ore filate. Ma ciò non vieta che prossimi giorni ogni Gemelli riesca a trovare un partner disposto a condividere i più complicati ragionamenti sulla filosofia orientale sui reperti Maya che si possono trovare, secondo i **Gemelli,** sui tetti di via Mercanti.

LAVORO — Con Mercurio Segno, anche il **Cancro** Giugno, fortunato in tutte le attività, dovrebbe concedersi piccola Oltretutto, lui che la Mamma più ogni altro, potrebbe approfittare del week-end per svagare l'adorata, ineguagliata genitrice. La coltivata malinconia del **Cancro** e la raffinatezza, che sopporta il ciabattare degli zoccoli estivi, suggeriscono una puntatina nella decadente Venezia, dove mammà potrà affacciarsi finestre un albergo liberty, sulla parte più silenziosa e consumata della laguna. L'assoluto disinteresse per la cornice mondana giustifica le passeggiate alla ricerca di antiche vetrerie fornitrici della Real Casa. Se poi il **Cancro,** leggermente avaro, non vuole spendere, allora rimanga in città: il lavoro gli procura soltanto soddisfazioni e poi può sempre trascorrere la domenica presso amici famiglia, magari una umbertina della cintura, dove si trovano tutti i suoi ricordi di bambino.

OROSCOPO OGGI

di [illegible] Girardo

[illegible] (21 marzo - 20 aprile)

La giornata si preannuncia molto promettente: [illegible] infatti conseguire il [illegible] qualche piccola contrarietà momentanea che farete bene a minimizzare. Evitate le discussioni anche a costo [illegible] fare qualche concessione. Favoriti gli [illegible].

TORO (21 aprile - 21 maggio)

I programmi sentimentali che avrete fatto verranno in grande parte delusi; non siate comunque, [illegible], rinunciatari, anche se [illegible] subito, a riconquistare la persona amata. [illegible] che oggi interessi mentre il lavoro procede bene. Promozioni.

[illegible] (22 maggio - 21 giugno)

La giornata si preannuncia favorevole [illegible] soluzione di questioni di lavoro [illegible] al perfezionamento di alcuni accordi. Favoriti, inoltre, i rapporti con i collaboratori che, posti su un piano di collaborazione, vi permetteranno di realizzare molto più di quanto non [illegible].

CANCRO (22 giugno - [illegible] luglio)

Non crearvi inutili preoccupazioni: le prospettive [illegible] sono ottime e non avete motivo. Evitate [illegible] grandi [illegible] in questo periodo, presto potrete [illegible] quanto desiderate ma è meglio, [illegible] momento, economizzare. Buona [illegible] sentimentale.

[illegible] (23 luglio - 22 agosto)

Le vostre prospettive [illegible] lavoro non [illegible] affatto dakise. In giornata riceverete infatti [illegible] risposte incoraggianti circa l'accettazione [illegible] innovatrici. Ottimi anche i viaggi [illegible] lavoro [illegible] vi faranno conoscere persone interessanti sentimentalmente.

[illegible] (23 agosto - 22 sett.)

L'influsso [illegible] Giove e Venere in posizione negativa continuerà a rendervi nervosi ed instabili. Cercate di tranquillizzarvi, per il momento non avete prospettive di miglioramento ma è meglio adeguarsi alla situazione. Cautela, comunque, negli interessi.

[illegible] (23 sett. - 22 ott.)

La giornata si risolverà positivamente. [illegible] conclusioni e grandi [illegible] dal [illegible] soprattutto [illegible] avete [illegible] poco intrapreso una nuova attività. Anche per coloro che [illegible] in grandi imprese il momento sembra favorevole.

[illegible] (23 ott. - 22 nov.)

In giornata sarà difficile risolvere le questioni di ordine pratico rimaste ancora insolute; riuscirete però a trovare un accordo con le persone con cui lavorate circa l'organizzazione dell'attività. Difficoltà anche negli affetti e [illegible] miglia: cautela.

[illegible] (23 nov. - 21 dic.)

[illegible] alla depressione ed allo scoraggiamento nel [illegible] in giornata tutto non si svolgesse come [illegible] previsioni. [illegible] vi riprenderete ad una maggiore energia vi permetterà [illegible] risolvere molte questioni soprattutto nel campo degli affari. Conquiste affettive.

CAPRICORNO (22 dic. - 20 genn.)

In giornata [illegible] e dover affrontare [illegible] contrasti di lavoro [illegible] riusciranno a sconvolgere il vostro tran-tran quotidiano: non abbattetevi eccessivamente, presto gli astri si volgeranno a vostro favore.

ACQUARIO (21 genn. - 18 febbr.)

In giornata sarete dominati da influssi particolarmente negativi di Venere che vi renderanno tesi ed irritabili e [illegible] trosi negli affetti: cercate di controllare maggiormente la [illegible] intolleranza. Buoni, per il momento, gli interessi.

PESCI (19 febbraio - 20 marzo)

Saturno, [illegible] vostro oscopo, contrasta momentaneamente i [illegible] interessi evitate [illegible] investire il vostro denaro in nuovi [illegible] potrebbero [illegible] come voi sperate. Buono l'amore.

Lettere dei lettori

Inflazione di carta bollata

«Come ti muovi ti fulmino», diceva [illegible] romano. E io correggo: «Come ti muovi ti bollano». Anche se richiede qualcosa che gli spetta [illegible] diritto, il cittadino italiano deve presentare una domanda in carta da bollo, ormai [illegible] lire a foglio. In qualche caso, [illegible] a pagare un supplemento [illegible] «per l'urgenza». Come dire: [illegible] vuol questo documento [illegible] pa[illegible] di più, se no aspetta. E' questo un aspetto della pubblica amministrazione addirittura vergognoso.

[illegible] contare che rinnovare la patente costa oggi [illegible] cifra enorme, [illegible] contare [illegible] [illegible] questo cartoncino (non è più nemmeno plastificato) l'attesa tocca l'anno e mezzo. In Francia, dove ho parenti [illegible] amici, tutto questo non avviene.

[illegible] poi un [illegible] limite, quello dell'obbligo della carta [illegible] bollo anche per denunciare [illegible] carenze imputabili [illegible] Comune [illegible] allo Stato. Ti rubano in casa? Ti rubano l'auto? Carta [illegible] bollo, copia per l'interessato, copia per l'assicurazione, attese lunghissime. [illegible] la colpa di questi furti non è dovuta [illegible] mancata sorveglianza da parte delle autorità [illegible] Insomma, «loro» [illegible] fanno quanto devono e il cittadino paga.

Renzo Monti, Torino

Un treno abolito

Intendiamo segnalare la situazione di estremo disagio per lavoratori e studenti creatosi in seguito alla soppressione [illegible] treno locale Chivasso - Ivrea [illegible] 7117 in partenza alle ore 6,54.

Tale provvedimento [illegible] causato [illegible] traveso di un notevole numero [illegible] passeggeri sul treno diretto Torino - Pré-St-Didier n. 2131 in partenza da Chivasso alle ore 7,11 con fermate a Montanaro, Rodallo, Caluso, Strambino, Ivrea con esclusione alla 2ª classe [illegible] percorso inferiore ai 50 km.

Questi [illegible] portano a due considerazioni:

1) La capienza del treno n. 2131 non è [illegible] potenziata [illegible] in funzione delle nuove necessità. I passeggeri che salgono [illegible] stazioni [illegible] Chivasso, Montanaro e [illegible] sono costretti [illegible] viaggiare sistematicamente in piedi, [illegible] sati nei corridoi [illegible] scapito oltre che della comodità soprattutto della sicurezza. Tale si[illegible] [illegible] può sicuramente confermare il personale viaggiante delle F.S.

2) L'assurda limitazione per [illegible] 2ª classe alla percorrenza superiore [illegible] 50 km, infatti questo treno ha ormai assunto tutte [illegible] prerogative di un treno pendolare [illegible] non più di un treno per villeggianti in Valle d'Aosta.

Pertanto non ha più senso l'assurda logica adottata dalle F.S. che, in [illegible] di [illegible] rotabile, cercano in [illegible] i modi di aumentare i prezzi per scoraggiare i viaggiatori a servirsi di determinati treni.

Per recarsi ai luoghi di lavoro e studio [illegible] esistono altre alternative, salvo arrivare prima [illegible] necessario e con molto anticipo (circa un'ora).

I sottoscritti di questa petizione chiedono pertanto che [illegible] potenziato il servizio in funzione delle nuove necessità e l'abolizione [illegible] vincolo [illegible] percorrenza minima di 50 [illegible] ai passeggeri muniti di biglietto di 2ª classe.

Seguono [illegible] firme

KOKY

NILUS

Il tennis azzurro fuori dalla Davis?

DAL NOSTRO INVIATO SPECIALE

CERVIA — Più allenati, più preparati sul piano agonistico i neozelandesi rischiano di gli azzurri dalla Coppa Davis. Non basta il fattore campo a propiziarci la qualificazione per l'azione finale primi di ottobre. Corrado ha infatti perso contro Chris Lewis e ora il tennis italiano deve affidarsi ancora una volta a Adriano Panatta, lui poco allenato, con la racchetta che non si confà al suo gioco che oggi ore riprenderà il secondo singolare sospeso ieri sera per oscurità l'italiano in vantaggio di 2 set a 1 e in svantaggio di 4-2 nella quarta frazione.

perdere Panatta, e della semifinale diventerebbe una strada quanto mai ardua per i tennisti italiani che ormai non accettano più critiche convinti come sono agire sempre per il meglio quando sbagliano di grosso. Un match di Coppa Davis impone grande preparazione fisica, e soprattutto concentrazione agonistica, orinusuali per stress e durata, dato che nei tornei gioca quasi più dei cinque set, specie sui campi in terra rossa, e soprattutto senza tie-break.

questo nessuno ci pensa. Certo, atleti trentenni possono spremuti allenamento, bisogna ridurre il carico preparazione, ma un impegno agonistico prima del match di programmato. Invece nulla, e forse sarebbe anche bastato un allenatore in grado di servire certa efficacia. Infatti stata proprio la risposta al servizio l'handicap maggiore di Panatta che evi- in allenamento mai avuto contro nessuno in grado di con la potenza di Simpson. palle che sono proprio delle schegge, il lento e quasi sabbioso i sono imprevedibili come nemmeno sull'erba Wimbledon, basta sempre di affidarsi alla maggior classe individuale superare gli avversari.

Non dubbio che Panatta e Simpson, livello di caratura, differenza è netto favorevole a Adriano, ma sul piano dell'efficienza del rendimento il si riduce subito. Se lo si prolunga, il neozelandese sbagliare per primo, ma sul gioco rapido, fatto di due scambi al massimo, questa differenza si riduce. E così appena a il servizio non entra con la dovuta regolarità, è subito dramma.

Ora che augurarsi che Panatta non risenta troppo del caldo e il servizio lo meglio. Difende il quarto set break di svantaggio non facile, c'è solo sperare che nel quinto il maggior mestiere di meglio, e che poi nel doppio trovi in Bertolucci compagno assecondarlo meglio, perché Simpson-Lewis fermamente intenzionati a vender la pelle, voglioni come sono capovolgere il pronostico

Cacioppo

● La Coppa Florio, sesta prova del campionato mondiale piloti endurance, in programma sul circuito di Pergusa l'11 luglio, è stato rinviato: i concorrenti iscritti soltanto quattro.

Pallone elastico è già ora di verità

Il pallone è arrivato al giro di boa, domani si attacca con il girone di ritorno per la volata finale con Carlo Balocco in veste di battistrada. Il capitano della S. Stefanese Capetta è finora incon- della corsa (pardon, del campionato). fatto il bello e il cattivo tempo, infliggendo pesanti sconfitte a tutti i suoi avversari, Berruti compreso. Difficile in questo momento trovare punti deboli nel campione di Monesiglio, che tanto battuta che al «ricaccio» dimostra continuità rendimento davvero eccezionali.

Rispetto allo scorso Balocco ha acquistato anche una maggior consapevolezza dei propri mezzi, un maggior equilibrio psicofisico dovrebbe permettergli di evitare quegli alti e nei caratteristici nel finale della passata stagione. Insomma, finora Balocco ha dimostrato di avere una marcia in più rispetto al lotto rivali e una squadra (composta elementi come Solferino, Blengio e Gareli) superiore di una spanna le avversarie. Con questi supporti, S. Stefanese può volare le 8 vittorie in altrettante partite lo stanno a testimoniare.

Anche girone ritorno per Balocco compagni sembra tutto in discesa, in attesa di quelle finali per lui hanno sempre costituito suo preparatore Nardini, medico genovese dell'ospedale S. che fedelmente ogni domenica, ammette francamente: «Il miglior Balocco quest'anno lo proprio nelle finali. già studiando preparazione adeguata in vista di quell'importante traguardo: quest'anno il titolo non dovrà sfuggirgli. con gli errori alimentari, con un certo disordine extrasportiva. Bisogna essere atleti anche fuori campo. Certo, Carlo non potrà reggere tutta la stagione questi livelli, ma credo che il calo rendi- che ipotizzo in agosto facilmente superabile».

Berruti Alcardi gli inseguitori più di Balocco, staccati di tre punti (tenendo conto che il capoclassifica ha giocato partita in più). Finora andato meglio giovane Alcardi; il campione d'Italia ha qualche problema personale e parecchi ne la squadra (se avesse Solferino al posto Olivieri sarebbe un'altra cosa). Il secondo e il finalista dovrebbero essere loro.

Per l'ultimo posto sono in Devia, Bertola e Rosso. bella lotta. Il volte campione d'Italia è ritornato in corsa (contro le sue previsioni pessimistiche) domani ad Alba avrà una gara importante per raggiungere questo traguardo: affronterà Devia che ha punto in più in classifica due metri di vantaggio alla battuta. Una volta se ne infischiava di queste penalizzazioni, non più: nella gara andata state per portarlo sconfitta. anche domani perde, addio finali.

Piero Galasco

Juventus-Widzev Toro-Kaiserlautern

amichevoli internazionali in al «Comunale» nel prossimo mese agosto. Aprirà Juventus affrontando i campioni Polonia (l'ex di Boniek) presumibilmente 20 o 21 agosto, seguirà il Torino che ospiterà i nel Kaiserslautern (squadra di Brigel) 24 o 25 agosto.

Tennis, Castelli vince a Cuorgnè

S'è concluso sui campi di Cuorgnè l'undicesima tappa del circuito di Torino del «Grand Prix C.S.A.I. - KIM» con la vittoria del quindicenne Fabio Castelli sul diciassettenne Marco Bastasin. Gli iscritti erano 165, e il giudice arbitro signor Aiano assegnava la testa di serie n° 1 a Castelli, 2 a Doria, 3 a Zamparelli, 4 a Reviglio, 5 a Moine, 6 a Bastasin, 7 a Poma, 8 a Berio, i quali puntualmente si trovavano nei quarti di finale.

e Moine rispettivamente Berio e Reviglio Nella dei Zamparelli, trovandosi in vantaggio al 3° set, si decentrava via libera a Bastasin, mentre la testa di serie n° 2 Doria dopo aver perso set contro il giovane

Nella prima semifinale Moine poteva contro Castelli, il quale, giocando con intelli- alla per 6/4, 6/2. finale i giovanissimi il di circuito), pago risultato raggiunto per 6/2, 6/1.

I in dettaglio. Ottavi: Castelli-Marta 6/4, 6/3; Berio-Ferraris 6/3, 6/1; Reviglio-Effrei 6/2, 2/6, 6/1; Moine-Bellino 6/0, 6/3; 6/3, 6/1; parelli-Appino 6/2, 6/1; Poma-Garola 7/5, 6/0; Doria-Richetti 6/1, 6/0. Quarti: Castelli-Berio 7/5, 6/0; -Reviglio 6/2, 6/2; Bastasin-Zamparelli 5/7, 6/4, 6/4; Poma-Doria 6/3, ritir. Castelli-Moine 6/3, 6/4; 6/4, 6/2. 6/2, 6/1.

Nesti e Varese duello a Sestriere

E giunto suoi giorni di vi- il record Cesana-Sestriere, gara automobilistica di in salita, nell'ormai lontano dal Schetty su Ferrari. Negli anni successivi in cui la competizione, più è ugnagliare il tempo (4'53"3, Dal '73 allo scorso anno, poi, la gara stata sospesa.

vinto, per terza consecutiva, Nesti su Osella, che non batterе il record a causa di una chicane di rallentamento piazzata a Champlas du Col per problemi fondo è perfettamente e ci quindi buone probabilità che il primato venga superato. però, dovrà vedersela con avversari agguerriti, primo fra il preparatore-corridore Gianni Varese che avrà anche l'appoggio del tifo locale.

I concorrenti sono complessivamente Le avranno luogo oggi pomeriggio dalle alle gara inizierà domattina e si probabilmente intorno alle 14. Per raggiungere Sestriere si può salire dalla statale di Pinerolo oppure, volendo passare da vecchia di

— Primo slalom parallelo automobilistico domani mattina alle in viale Rimembranza di Novi Ligure per trofeo «Città di Novi» organizzato Pubblinovi in collaborazione con l'Aci di Alessandria e il Comune di Novi. La gara aperta a tutti i tipi di vetture (le iscrizioni possono anche essere fatte sul posto dalle 7 alle o telefono il numero 741.562, prefisso 0143). Primo premio è un viaggio in Kenia di 9 giorni; secondo, un televisore a colori. Per gli altri classificati ci sono ricchi premi in natura.

Cavalli e calcio (in tivù)

Stasera a Vincennes televisori a colori sistemati in tribuna al ristorante permetteranno di seguire fasi Francia-Polonia. In pista grosso tro fra sette velocisti anziani in lotta per i 10 milioni del Premio Provincia Alessandria. Hachita, in forma gliante, contende Commissario il ruolo di favorito, ma anche Ziko e Lieto autori miglio da favola un mese fa a S. Siro propongono la propria candidatura al successo.

In apertura di serata quattro puledri di «2 anni» si esibiscono prima volta in carriera. Voci scuderia preaperto fra Cristy d'Assia e Cafrab con Cedes di Noè, terzo al debutto una settimana fa, in grado far valere la sua prima rienza agonistica.

Domani penultima riunione di galoppo. Ecco il nostro pronostico: Pr. Il Pinturicchio: Old Stock, Crowned Emperor; Pr. Collegno: Feraghia, Noble Gold; Pr. Venchiglia: Tierchelin, Ronsard; Pr. Gornate: Alfonsa dei Medici, Sapienza; Pr. Bressanone: Larissa, Goodlines; Chamonix: Salmeggia, Vague l'Ame; Pr. Olona: Adrienne Mesurat, Mindanao; Pr. Ofanto: Quirius, Fleur d'Orange. Inizio delle corse ore 15,30.

Prima corsa — **ore 20,45**
PREMIO VALENZA
L. 3 mi

1.	Castrocaro (A. Pasolini)			debutta
2.	Cristy d'Assia (G. Guzzinati)			
3.	Cedes di Noè (M. Simanovic)	-	- 3	23.4
4.	Carsaxia (E. Demuru)			debutta
5.	Cafrab (G. Rossi)			

Favoriti: Cristy d'Assia, Cafrab

Seconda corsa — **ore 21,10**
PREMIO OVADA
L. - mi 1600

1.	Borneo d'Assia (V. Guzzinati)	2	1	
2.	Babasca (M. Baroncini)	4	3	5
3.	Scilvia Ve (S. Milani)	3	1	4 19.7
4.	Brasseur (R. Giordani)	1	8	1 20.7
5.	Bilbob (G. Rossi)	1	1	3 19.3
6.	Bridarna (S. Varetto)	4	3	8 19.4

Favoriti: Borneo d'Assia, Bilbob

Terza corsa — **ore 21,35**
PREMIO CASALE MONF.
L. 4.000.000 - Corsa Trio - m 2100

1.	Altonero (G. Bechis)	8	4	1 —
2.	Cavaliere (E. Demuru)	2	R	3
3.	Evaleo (R. Giordani)	R	0	1
4.	Dindondero (M. Simanovic)	4	0	2 21.1
5.	Goodman (C. Bosco)	8	R	R 24.5
6.	Fede Galizia (V. Guzzinati)	2	2	0 18.7
7.	Barzello (F. P. Violante)	6	0	0 —
8.	Ivanor (G. Guzzinati)	4	3	0 21.4

Favoriti: Fede Galizia, Ivanor, Goodman

corsa — **ore**
PREMIO FELIZZANO
L. - mi 1600

1.	Soliste (M. Santi)	3	2	2
2.	Sabir (B. Varetto)	3	4	8 18.9
3.	Adiel di Noè (A. Pasolini)	2	1	2 20.3
4.	(V. Guzzinati)	1	0	3 20.7
5.	Girovago (G. Bechis)	0	8	0 17.7

Adiel di Noè

Quinta corsa — **ore 22,20**
MONTALENGHE
L. (Gentlemen) - Trio - m

1.	Santag (C. Luciano)	2	0	4 20.4
2.	Caucaso (A. Dall'Oglio)	0	0	8 21.3
3.	Ignoto (T. Bava)	4	4	4 23
4.	Cruaco (V. Scampolini)	2	2	4 20.5
5.	Chantal (D. Garigllo)	4	3	0 21
6.	Senestro (C. Versino)	5	3	0 21.1
7.	Morganton (G. Bechis)	R	2	8

8. Camp David (R. Scapolo) 1 1 2 18.7

Camp David, Chantal, Senestro

Sesta corsa — **ore 22,55**
L. 10.000.000 -

1.	Lieto (R. Giordani)	4	1	4 16.7
2.	Commissario (M. Baroncini)	4	2	1 17.5
3.	Ziko (V. Guzzinati)	1	4	1 16.8
4.	Cercavo (G. Guzzinati)	4	3	1 18.1
5.	Il Malasco (G. Rossi)	3	2	3 18.4
6.	(A. D'Agostino)	8	1	0 19.4
7.	Hachita (M. Lovera)	3	1	1 18

Favoriti: Commissario, Hachita

Settima corsa — **ore 23,25**
PREMIO TORTONA
L. 4.200.000 - Corsa Trio - m 1600

1.	Affalan (E. Demuru)	4	4	1 19.5
2.	Arthus (M. Lovera)	1	3	2 21.6
3.	Arendal (V. Guzzinati)	0	3	2
4.	Arallia (L. Casetti)	0	2	1
5.	Anoay (B. Alessio)	1	8	2 20.8
6.	Alta (B. Varetto)	1	5	3 21.8
7.	Accademia Fa (F. P. Violante)	4	R	0 22.7

Favoriti: Arendal, Arallia

Ottava corsa — **ore 23,55**
PREMIO NOVI LIGURE
L. 3.300.000 - Corsa Trio - m 1600

1.	Bloxil (R. Giordani)			
2.	Bucolino (M. Lovera)	0	0	0 24.5
3.	Bugaciof (B. Varetto)	4	0	1
4.	Batrael (G. Rossi)	-	-	3 23.6
5.	Boschino (T. Cesare)			debutta
6.	Biasia (A. Pasolini)			debutta
7.	Busaren (P. Carazza)	8	R	0 27.2
8.	Bipartito (M.	-	0	0 —
9.	Brandola (M. Baroncini)	-	0	0 22
10.	Balint (P. Demuru)			debutta
11.	Bonser (E. Demuru)	9	0	2 22.3
12.	Brigid d'Assia (G. Guzzinati)			
13.	Busana (L. Conti)	8	R	0 25.8
14.	Brunial (F. P. Violante)	0	0	R 28.4

Favoriti: Batrael, Brigid d'Assia, Bugaciof

18

TUTTOGOL

Supplemento al n. 169 di «Stampa Sera» del 10 luglio 1982

Esce ogni giorno per il Mundial '82

Paolo Rossi Rummenigge guerre stellari

STAMPA SERA

Platini dal dischetto

Francia-Germania è stata, [illegible] bio, la partita più drammatica [illegible] questo mondiale: basti pensare che i francesi [illegible] tempi supplementari vincevano per [illegible] uno e si sono fatti acciuffare e [illegible] perare. E' quindi più che comprensibile il loro disappunto, quando già pregustavano la finale di [illegible].

I tedeschi, comunque, hanno dimostrato di [illegible] squadra [illegible] infinite possibilità e [illegible] meritare ampiamente di incontrare gli azzurri nella finale. Stavolta Tarantino non [illegible] difficoltà [illegible] cercare episodi interessanti da illustrare: nel disegno a sinistra il primo gol [illegible] francesi, realizzato da Platini su rigore, con uno stile ed una sicurezza impeccabili.

[illegible] disegno [illegible] destra, il primo gol dei tedeschi, con Fischer [illegible] tira sul portiere: [illegible] respinta si avventa Littbarski che molte [illegible] rete.

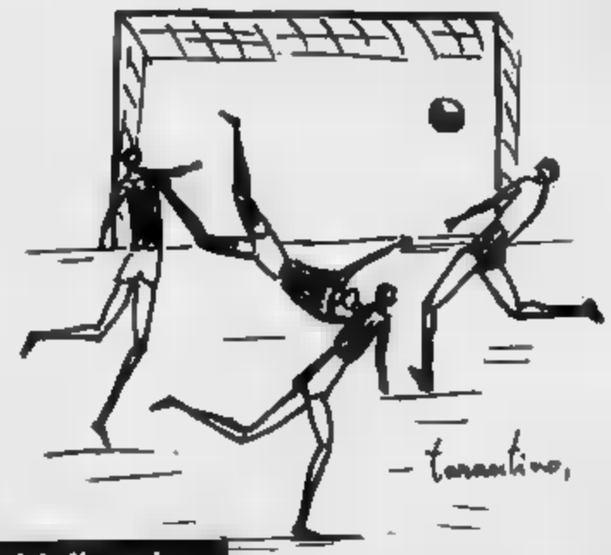

Littbarski di rapina

STAMPA SERA
Michele [illegible]
direttore responsabile
Carlo [illegible]
vicedirettore
Editrice LA STAMPA S.p.A.
Presidente Giovanni Giovannini
Amministratore Delegato e Direttore Generale Marco Benedetto
Consiglieri Vittorino [illegible] - Luca Cordero di Montezemolo - [illegible] Cuttica Carlo Masseroni - Francesco Paolo [illegible]
Sindaci Alfonso Ferrero (presid.) - Luigi [illegible] martini - Giovanni Peradotto
Stabilimento tipografico Edit. La Stampa S.p.A. - Via Marenco, 32 - 10126 Torino
[illegible] Edit. LA STAMPA S.p.A.
CERTIFICATO N. 267 DEL 23-10-1981

In Spagna lo chiamano il mago del Mundial

dal nostro inviato FABIO [illegible]

[illegible] — Trentacinque gradi anche nella capitale della Castiglia. Madrid accoglie la nazionale con temperature impossibili, [illegible] dopo le prodezze di Barcellona [illegible] questa squadra non può certo [illegible] fra i suoi nemici principali. Il trasferimento da Barcellona a Madrid è avvenuto [illegible] un «charter» con un buon numero [illegible] tifosi al seguito, che diversamente avrebbero trovato molte difficoltà [illegible] raggiungere [illegible] centro della Spagna. Tra Barcellona e Madrid c'è un servizio [illegible] mezz'ora, ma non [illegible] possibili le prenotazioni, le code all'aerostazione catalana [illegible] sono chilometriche. Tutti, dunque, sul grande DC9, con gioia di quanti hanno potuto stare vicino agli azzurri.

Ieri c'è stato un altro [illegible]. Lo *champagne* ormai [illegible] a fiumi attorno a questa squadra che si [illegible] a vivere l'atto decisivo [illegible] suo travolgente Mundial. Bearzot è diventato in questo momento un supertecnico, in Spagna si parla di lui [illegible] l'uomo-miracolo. Il c.t. non [illegible] invece a caccia di rivincite, vorrebbe rispondere ai suoi [illegible] ri, [illegible] preferisce la via della coerenza e quella dei risultati. Ora [illegible] [illegible] passo dal traguardo più ambito della sua carriera, ma non si sente soddisfatto.

Vuole questo Mundial a tutti i costi, [illegible] [illegible] squadra, è in grado di dargli un'enorme soddisfazione, ma al tempo stesso non [illegible] nasconde [illegible] insidie della partita di domani sera contro una Germania temibilissima: «*Nonostante i tempi supplementari* — spiega —, non [illegible] *che la Germania sentirà* [illegible] *fatica. Certi successi ti danno la carica. Noi, del resto, non saremo certo riposati dopo le fatiche* [illegible] *tre partite molto impegnative, giocate sempre sotto un sole terrificante*».

[illegible] noi abbiamo il signor Rossi. La considerazione viene facile e spontanea. Paolo sarà l'uomo [illegible] più [illegible] questa nazionale anche in questa finalissima? Bearzot non ha dubbi: «*Paolo segna, ma fa solo il suo mestiere. I miglioramenti collettivi della squadra dipendono comunque anche dalla sua ritrovata vena. Io, del resto, non avevo dubbi. Già a Vigo era utile per il movimento che faceva sul campo e per il fatto che teneva sempre impegnati i difensori avversari. Gli mancava solo il gol e, appena si è sbloccato, i risultati non sono mancati per noi tutti. Paolo è un giocatore di classe autentica, in questo momento sta entrando forma migliore*».

Ma la stampa spagnola, che elogia [illegible] esaltando [illegible] le virtù, parla anche di Bearzot [illegible] [illegible] mago della situazione. Il c.t. non è disposto [illegible] esaltarsi, per lui prima di tutto viene la squadra; «*Il merito mio è minimo — ammette —, sono i buoni giocatori che fanno grande un tecnico ed* [illegible] *sono fortunato perché ragazzi in gamba ne* [illegible] *molti in squadra*».

Uno di questi [illegible] certamente Bergomi, che ha esordito contro i brasiliani controllando bene Serginho ed ha ribadito la [illegible] grande prestazione giovedì sera contro Lato. Bergomi, però, è pronto a rientrare nei ranghi. Gentile, scontata [illegible] squalifica, riprenderà il [illegible] posto e Bergomi non avrà la soddisfazione di giocare la finalissima: «*Ho fatto già più di quanto pensassi* — [illegible] *mette* — *ed è giusto che giochino compagni più forti di me. Comunque,* [illegible] *il momento più bello della mia vita*».

Un ragazzo freddo, [illegible] dubbio più maturo dei diciotto anni che [illegible]. [illegible] questo Mundial [illegible] fatto più [illegible] quanto pensasse [illegible] [illegible] dice grazie a Bearzot: «*E' eccezionale sul piano umano* [illegible] [illegible] pure *un grande tecnico. Quando entri in campo,* [illegible] [illegible] *una carica incredibile*».

[illegible] Bergomi parla con [illegible] gnizione di [illegible] anche Azeglio Vicini, il tecnico che ha avuto il ragazzo con [illegible] nella Under 21: «*Non dovrei essere io a elogiare questo giovane,* [illegible] *l'anno scorso ha esordito nell'Inter in Coppa con* [illegible] *naturalezza eccezionale. Con* [illegible] *ha giocato solo tre partite nella Under 21, ma ho avuto modo* [illegible] *apprezzarne tutte* [illegible] *qualità e infatti l'ho consigliato a Bearzot. E' destinato,* [illegible] [illegible] *dubbio,* [illegible] *seguire le* [illegible] *di Cabrini e Gentile. Anzi, dal 1969 ad oggi è il ragazzo più giovane che abbia esordito in Nazionale A*».

Il vice [illegible] [illegible] ha seguito. L'altra [illegible] [illegible] Germania nella semifinale [illegible] la Francia, quindi meglio [illegible] altri può parlare [illegible] possibilità della [illegible] squadra. [illegible] questa partitissima: «*E' [illegible] squadra di esperienza,* [illegible] *grinta, con uomini di caratura internazionale. Non ha punti deboli. Credo che i tedeschi non risentiranno dello sforzo dei trenta minuti supplementari, perché una squadra di temperamento come questa se la va sempre. Comunque direi che, nonostante tutto, partiamo alla pari. Solo se in campo ci* [illegible] *Rummenigge, per noi saranno veramente dei guai*».

ATTORNO A RUMMENIGGE [illegible] [illegible], IL C.T. [illegible] [illegible] NON GIOCHERA', MA NESSUNO [illegible] CREDE

Come vista

Tedeschi capaci di ogni risultato

di [illegible] GARZENA

Domenica si chiuderà il Mundial [illegible] *Spagna* [illegible] *l'Italia protagonista dell'atto finale e protagonista per di più con pieno merito ed unanimi riconoscimenti critici. Possiamo veramente* [illegible] *fieri e pronti, qualunque possa* [illegible] *re il risultato finale, ad applaudirli al loro ritorno.*

Nostra avversaria sarà la Germania che certo non [illegible] *bisogno* [illegible] [illegible] *spiegata: è ricuramente da sempre una delle nazionali più solide e collaudate* [illegible] *mondo. Ai già eccellenti valori tecnici ed atletici è capace* [illegible] *aggiungere* [illegible] *capacità straordinaria di rimonta voluta con una determinazione sbalorditiva. Ne* [illegible] [illegible] *qualcosa i francesi, ultime vittime* [illegible] *questa enorme forza di reazione.*

Non dimentichiamo che dopo i primi minuti del primo tempo supplementare [illegible] *Francia* [illegible] *in vantaggio per ben 3 a 1 e probabilmente era convinta di forzare e condurre in porto un risultato positivo. Ed è stato questo, forse, l'errore* [illegible] *francesi: i tedeschi* [illegible] [illegible] *arrendono mai,* [illegible] *si danno* [illegible] *per vinti.*

Contro [illegible] *loro* [illegible] *a rilassarsi, qualsiasi risultato può essere rimesso* [illegible] *discussione nel volgere di pochi minuti. La partita fra Germania e Francia è stata molto bella* [illegible] *avvincente, ricca* [illegible] *tutto quello che* [illegible] *partita di calcio può offrire: emozioni a non finire, altalena di risultati, supremazie che venivano ribaltate, gol di ogni genere, gioia dell'uno disperazione dell'altro, tutto, nel volgere di pochi minuti, veniva rovesciato.*

E' certo che molto del successo che il calcio continua [illegible] *avere di fronte alle platee di tutto il mondo è dovuto a questo tipo di incognite che ogni partita può avere in sé.* [illegible] [illegible] *a Madrid!* [illegible] *che* [illegible] *auerle* [illegible] *con noi.*

C[illegible] cosa [illegible]...

Un sogno che può diventare realtà

[illegible] GIORGIO [illegible]

La Germania è finalista con gli azzurri dopo i tempi supplementari ed i rigori. A posteriori non mi sento di affermare che per gli [illegible] era meglio incontrare la [illegible]. Non bisogna dimenticare, infatti, che i francesi hanno [illegible] per buona parte [illegible] partita e che [illegible] nizio del primo tempo supplementare [illegible] erano [illegible] vantaggio per 3-1 e nessuno avrebbe scommesso una lira sulla qualificazione dei tedeschi.

Solo per quanto riguarda l'esperienza o l'abitudine [illegible] [illegible] squadra [illegible] a giocare partite di finale, forse [illegible] [illegible] stato più opportuno affrontare la squadra francese. L'entrata [illegible] campo di Rummenigge ha [illegible] la squadra germanica e il [illegible] del 3-2 l'ha trasformata.

[illegible] che mi ha maggiormente colpito è il carattere di [illegible] tedeschi: mai domi, mai vinti, questo senso di superiorità che [illegible] condizionare l'avversario. Però anche [illegible] [illegible] questo aspetto caratteriale non siamo da meno, [illegible] contro avversari [illegible] [illegible] riusciamo [illegible] [illegible] a reggere di più.

Penso che l'assetto tattico tedesco, un 4-3-3 [illegible] Stielike libero e i due Forster marcatori a uomo su Rossi e Graziani (se recupererà [illegible] [illegible] mbra), semplifichi sulla carta quello che [illegible] il disegno tattico [illegible] partita: marcamento a uomo in difesa e misto uomo-zona a centrocampo.

Indipendentemente dalla presenza di Rummenigge (abbiamo visto quanto vale quel [illegible] giocatore [illegible] [illegible] [illegible] rifinitura [illegible] di realizzazione), credo che gli azzurri, se giocheranno con lo stesso animo, grinta, determinazione, sacrificio, ammirati [illegible] [illegible] Argentina e Brasile potranno far diventare realtà quel sogno di vittoria che è nella [illegible] di tutti gli italiani.

Fra «Pablito» e il «Kaiser» [illegible] «bolero» a suon di gol

dal nostro inviato BRUNO [illegible]

MADRID — *Paolo Rossi e Karl Heinz Rummenigge (Boniek permettendo)* [illegible] *sfideranno domani* [illegible] *al Bernabeu per il titolo di capocannoniere del Mundial. Sono appaiati a quota cinque. Tre gol ai Brasile, due* [illegible] *Polonia: un ruolino* [illegible] *marcia impressionante per Pablito, che però ci tiene di più a diventare campione del mondo che* [illegible] *vincere la classifica* [illegible] *tiratori scelti. Se poi* [illegible] *centrare entrambi i traguardi, dopo il* [illegible] *primo scudetto con la Juventus, ciò lo ripagherebbe delle* [illegible] *passate nei due anni di squalifica.*

Ma Rossi non si lascia turbare da questo duplice sogno, non è condizionato dallo scettro di re [illegible] *gol. E' calmo, tranquillo, sorridente. Anzi ride di gusto dopo i giorni tristi passati a Vigo, quando evitava d'incontrare* [illegible] *i giornalisti che lo sottoponevano a dei botta-risposta che sembravano più interrogatori che interviste. Quasi fosse un usurpatore, avesse tolto il posto a qualcuno rimasto in Italia.* [illegible] *Rossi aveva semplicemente risposto alla chiamata* [illegible] *Bearzot, che credeva nella sua classe e soprattutto riteneva* [illegible] *che, passando il primo turno, questa sarebbe venuta* [illegible] *fuori. Adesso è lo stesso commissario tecnico a spegnere gli entusiasmi che* [illegible] *stanno accendendo attorno* [illegible] *Rossi.*

«Da [illegible] mi aspettavo quello che sta facendo — *ripeteva ieri Bearzot* —. La gente ha la mania dell'iperbole: prima lo [illegible] vuole fuori, poi lo si pone su [illegible] altare. Rossi si smarcava già a Vigo e i miglioramenti suoi [illegible] quelli della squadra venivano da questo atteggiamento tattico importante. Rossi adesso segna e questo è il suo mestiere. Aveva soltanto [illegible] bisogno del contrasto, di riabituarsi all'impatto fisico con gli avversari. Non è cresciuto in fretta: è giovane, aveva già all'attivo tre partite di campionato più le amichevoli di Ginevra [illegible] Praga. I tre incontri di Vigo gli hanno restituito la condizione comunque anche dalla sua ritrovata vena. Io, del resto, non avevo dubbi. Già a Vigo era utile per il movimento che faceva sul campo e per il fatto che teneva sempre impegnati i difensori avversari. Gli mancava solo il gol e, appena si è sbloccato, i risultati non sono mancati per noi tutti. Paolo è [illegible] giocatore di classe autentica, in questo momento sta entrando [illegible] forma migliore».

(• SEGUE)

Segnalazioni alla tv

OGGI

POLONIA-FRANCIA
Finale 3° e 4° posto
[illegible] Alicante ore [illegible]
Diretta rete 1 [illegible] Capodistria

DOMANI

ITALIA-GERMANIA
Finale 1° e 2° posto
a Madrid ore 20
Diretta rete 2 e Capodistria

Lo scrivono gli altri

LA GAZZETTA [illegible]
«Pronostici impossibili»

[illegible] [illegible] questo campionato del mondo [illegible] valutazioni tecniche sono state quasi costantemente [illegible] ai capricci e alla [illegible] della naturale imponderabilità del [illegible].

TUTTOSPORT
«Ma [illegible] proprio mostri, questi tedeschi?»

Il mostro tedesco, sul campo, potrebbe risultare meno mostruoso di quel che si può pensare. Ma l'importante è che mostro resti e che quale mostro si configuri nell'immaginazione dei nostri.

TUTTOSPORT
«Incontentabili»

Zoff: «La Germania ha giocato i supplementari, ma noi abbiamo avuto l'handicap delle partite diurne, [illegible] un clima terribile. Per noi la finale è già un premio, ma non ci accontentiamo, vogliamo la vittoria».

CORRIERE [illegible] SPORT
«Sfida [illegible]

Per la prima volta di fronte nell'ultima sfida i due Paesi che, dopo il Brasile, più hanno inciso nella storia [illegible] [illegible]: due titoli, quattro finali, ben dieci presenze (in dodici tornei). Da sempre le più irriducibili rivali dei maestri sudamericani: una delle due domani sera si affiancherà nell'albo d'oro.

In curva con panini e Guerin

[redacted] RENATO NICOLINI

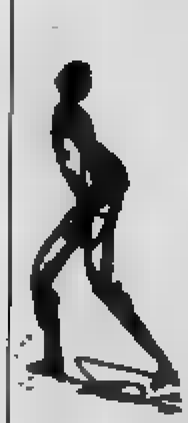

Andando a scuola [redacted] Christian Brothers, i «gesuiti dei poveri» [redacted] dove Marcantonio Colonna, era naturale che la domenica mattina, dopo la messa, si giocasse a calcio. Il campo però non era [redacted] differenza della cappella) nell'edificio della scuola. Era il campo dei Cavalieri di Colombo, a valle Giulia. Il direttore del campo era l'insegnante di matematica [redacted] medie, il professor [redacted] Caruo, con [redacted] che inevitabile [redacted] il ruolo [redacted]. Le partite erano riservate agli alunni [redacted] medie, così, terminate le elementari, la prima [redacted] della mia prima media, mi ritrovai in fila con gli [redacted] del Cavalieri di Colombo, per essere scelto da uno dei [redacted] capitani. [redacted] mio progressivo dispiacere, non venni scelto da nessuno. Il calcio però mi [redacted], e così seguii lo stesso la partita, dal bordo del campo, correndo anch'io appresso alla palla, e incitando la squadra che avevo scelto (e che mi aveva rifiutato).

Seguitavo [redacted] a recarmi [redacted] campo [redacted] Cavalieri di Col[redacted] a mettermi in fila, e a non venire scel[redacted]. Una domenica mattina (si giocava in [redacted] contro nove) eravamo presenti soltanto in diciotto [redacted] anch'io. Per il [redacted] fui schierato in porta, ruolo che evidentemente [redacted] attivo degli altri [redacted] un [redacted] inesperto. Dopo qualche minuto [redacted] do arrivare verso di [redacted] la [redacted] palla. Mi avvicino, [redacted], e quella finisce alle mie spalle. Dopo dieci minuti, i goal che avevo subito erano già quattro. [redacted] riuscito una sola volta a toccare il pallone.

Finii la [redacted] fuori [redacted] più in un ruolo indefinito. Seguivo la palla, come ero abituato a fare dai bordi del campo, senza raggiungerla [redacted]. Ai [redacted] d'angolo avanzavo, mi mettevo [redacted] opposto a quello in cui si piazzava il portiere avversario, nella corretta posizione che avevo appreso dai giornali sportivi e da un manuale che avevo acquistato, in attesa di un traversone che nessuno pensava ad indirizzare dalle mie parti.

Finii [redacted] rassegnarmi. [redacted] domeniche [redacted] il ruolo [redacted] tifoso. [redacted] apprendere le «intemperanze verbali», [redacted] e giù a seconda dei movimenti di [redacted] palla (lo avevo ormai appreso) per me irraggiungibile.

Allo stadio ci andai la prima volta che avrò avuto [redacted], ma non per vedere [redacted] Roma o la Lazio. Gonano, l'ex carabiniere [redacted] aveva sposato Giovanna, la nostra ex [redacted] che mi stessi mi dicevano e un po' mi ricordavo, salvato la vi[redacted] una [redacted] che ero scivolato nella vasca da bagno) mi condusse [redacted] uno spareggio (per [redacted] promozione in serie C?) in cui era impegnato il [redacted]. La partita si svolgeva [redacted] Flaminio. Ricordo che [redacted] portato per me un panino con la carne e la verdura [redacted] restò nella [redacted] mente per molti [redacted] come il menu ideale dello spettatore di [redacted] partita di calcio. Il tifo lo facevamo per il Colleferro ma alla distanza venne fuori la squadra avve[redacted]. Così [redacted], senza troppo dolore, poiché il mio tifo per il Colleferro non era troppo acceso, [redacted] strada delle delusioni dello [redacted]. Troppe altre [redacted] l'avrei [redacted] percorrere. Ricordo — anni dopo — la partita Roma-Verona, all'Olimpico, dopo [redacted] vittoria in trasferta sul campo [redacted] Cagliari e la morte [redacted], negli spogliatoi, [redacted] Taccola. In attesa [redacted] partita (mi ero recato per tempo in curva Sud [redacted] un buon posto) parlavo con [redacted] tifoso [redacted] domenica precedente si era recato a Cagliari, che aveva visto Taccola... Mi sembrava [redacted] condizione epica quella di tifoso che seguiva la strada in trasferta. Al posto di Tacc[redacted] Landini, che toccava la palla con qualche goffaggine [redacted] alcuni scatti imprevedibili. Poi in contropiede segnò il Verona: una volta, due volte. E le bandiere del club Taccola vennero ammainate, per rispuntare dopo un goal di Peirò, in un finale entusiasmante. [redacted] Roma all[redacted] mi inutile per il risultato.

La partita che mi rese più popolare la vidi [redacted] [redacted] del 1970 mi sorpresero militare. Dopo due mesi alla Cecchignola come allievo ufficiale, alcune informazioni in ritardo dei carabinieri (suppongo) indussero il Comando della scuola a riconoscere in me una [redacted] attitudine militare, ed a trasferirmi [redacted] al venniquattr'ore [redacted] Battaglione genio [redacted] «Legnano».

I mondiali vennero a coincidere con il precampo estivo, a Barcelo [redacted] Parma. Prima di partire [redacted] Bercelo avevo commesso l'errore di lasciare il mio portafogli [redacted] tuta mimetica il giorno delle docce. Così al [redacted] ritorno non [redacted] ritrovai. E [redacted] venni [redacted] tenuto naturalmente, adottato [redacted] mia compagnia (compagni da [redacted] mi divideva [redacted] differenza [redacted] età, erano tutti di quasi dieci anni [redacted] giovani [redacted] me). A turno mi invitavano a pranzo, e debbo dire [redacted] raramente mi sono sentito [redacted] come in quel periodo in cui, fino all'arrivo di un vaglia da [redacted], non avevo una lira. [redacted] Solinas, Pavi, Gelati (che giocava centromediano nel Parma e faceva «cortan», ven[redacted] verdure), ci si vedeva più spesso che con gli altri, e [redacted] loro cominciai, un po' per gioco, a scommettere sulle vittorie della squadra [redacted], nonostante il deludente avvio, le vittorie di misura, i pareggi zero a zero. Venne la vittoria sul Messico, ed alla vigilia della semifinale con la Germania mi lasciai andare ad un' pronostico: «L'Italia vince per [redacted] a zero. Un goal [redacted] la nostra difesa blocca i tedeschi». La partita pareva darmi ragione, fino al [redacted] tedesco, al goal [redacted] Schnellinger al novantesimo minuto. «Non c'è problema. Ho sbagliato [redacted], ma [redacted] sullo scarto. Nei tempi supplementari [redacted] fuori noi». Sul tre a due a favore della Germania restavo il solo a credere, con [redacted] nella vittoria italiana. Peccato che il gioco non [redacted] riuscito [redacted] seconda volta, [redacted] finale con il Brasile [redacted] immaginato che i terzini bra[redacted], che mi erano sembrati così incerti nelle altre partite, [redacted] saputo bloccare con [redacted] sicurezza Riva e Boninsegna?

Essendo nato [redacted] 1942, l'anno dello scudetto, [redacted] a diventare tifoso della Roma. Lo divenni [redacted] tardi, dopo [redacted] di tiepide simpatie, fatali innamoramenti per la Fiorentina dell'anno dello scudetto, imbattuta [redacted] all'ultima giornata, e soprattutto [redacted] l'Inter [redacted] Herrera. Con Herrera allenator[redacted] Roma decisi di diventare tifoso e di frequentare lo [redacted]. La domenica andavo all'apertura [redacted] cancelli, per trovare un [redacted] posto in curva Sud, con panini, [redacted] sportivi [redacted] il «Guerin sportivo» uscito il lunedì prima, fumetti, [redacted] gialli di fantascienza. Per ingannare il tempo [redacted] era molto raro che leggessi. Preferivo osservare la folla dello stadio, [redacted] rituali complicati, lo schieramento dei club giallorossi (e avversari, soprattutto quando veniva il Napoli), gli striscioni, gli slogan, fino all'arrivo di Dante, pochi secondi prima [redacted] fischio d'inizio, il capotifoso della [redacted] Sud, accolto [redacted] grido di «Dante! Dante!», che assumeva la direzione dei [redacted] via ai gridi forse [redacted] con le braccia ch[redacted] la voce.

Senza abbandonare il tifo giallorosso, [redacted] perciò progressiva[redacted] di [redacted] allo stadio, preferendo alla visione diretta della partita la lettura dei giornali del lunedì, dove il gioco della Roma — attraverso le osservazioni del «mago» — appariva sempre moderno, razionale, in sviluppo, battuto soltanto dalla sfortuna. Poi anche questo gioco finì [redacted] venirmi a noia, e mi ritrovai un po' per volta ridotto alla condizione laica di tifoso intermittente, disposto sempre a gioire delle vittorie della sua squadra ma non più tanto a soffrirne.

Questo rapporto di delusione tra tifoso e squadra, [redacted] portava a guardare con preventiva rassegnazione [redacted] partite appena [redacted] po' impegnative, [redacted] fosse soltanto mio ma di tutta la città. Dopo le prime cinque giornate si guardava già all'anno dopo, all'avvento tanto immancabile quanto sempre rinviato di una grande Roma. «Forza Roma, forza lupi, [redacted] finiti i tempi cupi». [redacted] invece i tempi diventavano sempre più [redacted], fino alla morte di Vincenzo Paparelli, ucciso durante un derby Roma-Lazio da un razzo proveniente proprio dalla curva Sud.

Così questa Roma di statura sicuramente italiana (e forse europea) di Liedholm e Falcao mi è arrivata [redacted] inattesa. Petroselli [redacted], ci aveva creduto subito. [redacted] altra tempra di tifoso [redacted]. L'anno scorso [redacted] trovato il tempo di recarsi a Torino [redacted] [redacted] la penultima di campionato, [redacted] Juventus-Roma. Finì zero a [redacted], e [redacted] quel risultato anche le speranze [redacted] scudetto [redacted], tranquillo (apparentemente) [redacted] «Sarà [redacted] l'anno prossimo». Poi [redacted] ricordo davanti al [redacted], nel suo studio di sindaco, per la finale di Coppa Italia tra Torino e Roma. Al goal del Torino accusò il colpo: «Vuoi vedere che la jella...».

A [redacted] pare che [redacted] questa Roma diversa [redacted] po' di mente vada anche ad una città diversa, non meno appassionata ma più composta nelle sue manifestazioni di tifo, [redacted] una città in cui si avverte l'inizio di una vita più ricca, contraddittoria, complessa per esaurirsi — sia pure simbolicamente — nel giro [redacted] minuti. Molto merito naturalmente a Liedholm, che ci dimostra come anche nel calcio l'audacia teorica, la capacità [redacted] sperimentare schemi diversi (la difesa «a zona») e [redacted] mantenerli, anche quando i risultati [redacted] siano immediatamente [redacted] professionalità siano vincenti.

Certo, [redacted] tutto è cultura [redacted] stesso [redacted], ma non esiste nulla che sia indifferente per la cultura. Così un calcio moderno, l'intelligenza piuttosto [redacted] il mito, [redacted] preparazione piuttosto che l'improvvisazione, contribuiscono. Caro Gianni Brera, [redacted] Arbasino (per me secondo solo a Brera tra gli scrittori italiani) [redacted] Roma non sia più la capitale dello scirocco?

Da «Il calcio è una scienza [redacted] amore» di Walter Veltroni. Per gentile concessione di Savelli editori.

Trapattoni carica gli azzurri «Restituite colpo su colpo»

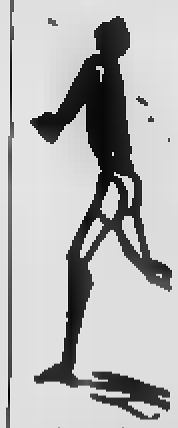

MADRID — «*Siamo decisamente forti*». L'espressione sicura è [redacted] Giovanni Trapattoni, che si gusta fino in fondo questo finale del Mundial. Da ieri il Trap [redacted] lasciato [redacted] assolate spiagge della Costa Brava per scendere a Madrid, dove domani assisterà alla finalissima. Il tecnico bian[redacted] è raggiante per il successo sulla Polonia e guarda con ottimismo alla partita [redacted] domani [redacted] quella Germania che [redacted] sempre ammira e che porta ogni volta come esempio di squadra ideale.

Dice il Trap: «*Ci attende* [redacted] *impegno durissimo perché anche nella semifinale con la Francia la Germania ha dimostrato tutta la sua potenza, la sua capacità tecnica e la tenacia nel ribaltare* [redacted] *risultato che* [redacted] *era largamente sfavorevole. Sul 3-1 i tedeschi non hanno calato le brache. Sono queste le squadre che mi vanno*». Secondo Trapattoni, l'Italia, nonostante tutto, avrebbe certamente trovato minori difficoltà contro [redacted] Francia: «*I francesi hanno un gioco che* [redacted] *adatta meglio alle nostre caratteristiche* — spiega il Trap —. *Comunque, con questo non voglio dire che la Germania ci farà a pezzetti. La partita* [redacted] *tutta da giocare, ma riusciremo a spuntarla solo battendoci subito all'insegna del prendere e del dare*».

Trapattoni confida inoltre nella stanchezza [redacted] degli avversari: «*Mi auguro che quella* [redacted] *più di gioco e lo stress dei rigori influiscano sul loro rendimento. Ma non dobbiamo illuderci troppo, questi non sono mai morti.* [redacted] *abbiamo però un Paolo* [redacted] *più ed anche* [redacted] *contro questi arcigni avversari avrà vita dura, è logico* [redacted] *parte nostra che si speri in lui, che in questo momento si trova in ottime condizioni. Contro la Germania dovremo mettere in mostra tutte le qualità dimostrate in queste partite della seconda fase, confidando appunto nella buona vena di Paolo. Dai suoi piedi potrebbero partire i gol decisivi. Siamo in finale con pieno merito ed ora cerchiamo di giocare fino in fondo le nostre carte*».

Trapattoni guarda la Nazionale, [redacted] pensa anche alla Juventus. Lo stress fisico e psicologico [redacted] sono sottoposti in questi giorni sei dei [redacted] giocatori [redacted] preoccupa [redacted] un poco, vede le eventuali ripercussioni che il Mundial potrà avere [redacted] campionato e sulla Coppa Campioni: «*Purtroppo, penso alla brutta andata* — ricorda — *che abbiamo fatto dopo i mondiali* [redacted] *'78 e tocco ferro. Spero che magari, vincendo il Mundial, i giocatori tornino a casa* [redacted] *ricati e pronti per la dura prova che* [redacted] *attende*».

[redacted] proposito di Coppa dei Campioni, Trapattoni parla anche di Platini, che l'altra sera ha dato spettacolo: «*Il francese* — conclude — *ha dimostrato* [redacted] *una volta* [redacted] *di* [redacted] *un giocatore freddo, intelligente. Più lo vedo e più mi rendo conto che abbiamo fatto un acquisto azzeccato*».

Con lui, [redacted] e Boniek [redacted] prospetta una grande Juve, insomma. Trapattoni [redacted] fa commenti, ma sorride maliziosamente e già pensa a quando potrà averli tutti e tre a disposizione per formare il grande squadrone che sogna.

f. v.

Orgogliosi di essere italiani

[redacted] SARA SIMEONI

Mai come [redacted] *questi giorni il mondo è stato tanto..* [redacted]. [redacted] *allontanati i rancori verso il calcio che con la* [redacted] *invadenza sacrifica tutti gli altri sport (e l'atletica ne sa qualche cosa) mi sembra doveroso dedicare anche il mio spazio agli azzurri che tanto ci hanno fatto morire e rinascere orgogliosi in queste serate afose. Dall'inizio dei mondiali c'è un'ansia e una paralisi generale «alle cinque della* [redacted]. *Si disdicono appuntamenti,* [redacted] *abbassano le serrande dei negozi e anche i campi sportivi diventano deserti.*

Già, per essere più vicini alla [redacted] *squadra e soffrire e gioire con lei anche noi atleti ci siamo adattati* [redacted] *allenarci nelle ore più strane, con il sole allo Zenith o in notturna e sopportando l'agitazione pre-partita di qualche allenatore* [redacted] *che soddisfazione immensa ci avete saputo dare.. e non è ancora finita!*

Quante [redacted] *sono state dette e scritte a sproposito, quanta poca buona fede! Solo chi ha fatto e fa dello sport* [redacted] *riamente* [redacted] *quante siano le difficoltà* [redacted] *raggiungere il massimo. Chi guarda non può capire perché* [redacted] *come sia fatta* [redacted] *strada dell'allenamento e come* [redacted] *influire il peso della responsabilità negli impegni importanti. La critica fa bene ma l'esagerazione è come una condanna. La reazione della squadra italiana ha avuto dell'incredibile. Contro Argentina, Brasile e Polonia sono scesi in campo undici leoni capitanati da uno Zoff più felino che mai. Da tanto tempo volevamo vederci giocare così liberi dall'incubo dell'avversario, finalmente consci che le barriere* [redacted] *esistono se non si creano. Per molto tempo ci farete sentire fieri di essere italiani.*

«Pablito» e il «Kaiser»

(Segue dalla 1ª pagina)

[redacted] ed ora è in forma come lo si è normalmente a dicembre. D'altra parte, un elemento di classe non dimentica [redacted] saper giocare. Non diamogli però meriti superiori alla realtà: [redacted] [redacted] squadra ha fatto in pieno il proprio dovere e continuerà a farlo, fino in fondo».

Tuttavia i gol [redacted] *Rossi contano — e come. Il suo guizzo vincente, la rapidità, l'opportunismo sotto rete hanno entusiasmato milioni di telespettatori, ed il pubblico che ha assistito direttamente alle ultime partite dell'Italia sottolineava le sue veroniche con degli «olé». Un giornale sportivo spagnolo, dopo la tripletta con il Brasile, aveva titolato: «Oh Rossi!».*

Cosa accadrà nella finalissima? Rossi sarà sicuramente un «sorvegliato speciale» della difesa tedesca che già conosce, anzi [redacted] *dice che verrà sottoposto ad un controllo feroce. «La Germania Ovest non marca a zona ma a uomo», ricorda Bearzot. Lo sa anche Rossi, che ha già incontrato la Germania a Buenos Aires nel 1978. Quell'incontro finì 0-0.*

Conosce anche il Bernabeu, dove disputò un'amichevole [redacted] *la Spagna. L'Italia perse 2-1,* [redacted] *lui disputò una buona prova, creando le premesse per il rilancio in grande stile che doveva avvenire alcuni mesi più tardi a Mar del Plata* [redacted] *Francia. Fu* [redacted] *che nacque «Pablito». Adesso, dopo un periodo buio, è risorto. E l'Italia si affida ancora a* [redacted] *poi perché il sogno mundiale diventi realtà.*

ANTOGNONI: ANCHE LUI IN FINALE?

«Con il cuore a Madrid» giurano i tifosi azzurri

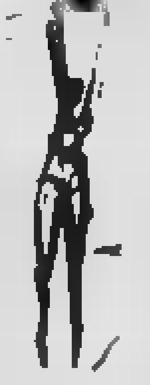

Alè Mundial. [redacted] questi giorni non si parla d'altro, e l'attesa cresce. Lunedì, martedì [redacted] più tardi, tutto sarà finito, la grande avventura [redacted] sarà che [redacted] ricordo, e si tornerà alla triste quotidianità. Ci accorgeremo che la benzina è aumentata, le sigarette pure, l'economia traballa, [redacted] mondo ci si ammazza senza motivo, e [redacted] breve le sciagure pubbliche e private [redacted] aggrediranno [redacted]mente con tutta la loro drammaticità. Quelli che si scandalizzano davanti alle esplosioni di tifo scatenato, alle parate, alle feste, agli eccessi del patriottismo calcistico, ai bagni e alle bandiere, non si rendono conto dei motivi che stanno alla base [redacted] tutto ciò.

La verità è che la gente ha voglia di buone notizie. Ha voglia [redacted] allegria, di vittorie, [redacted] gioia. Da due settimane, si può accendere la televisione, aprire un giornale senza essere assaliti da un senso di angoscia, di frustrazione, [redacted] paura. Perciò siamo diventati tutti un po' tifosi, anche quelli che il calcio [redacted] avevano mai considerato.

Dicono che non è giusto trattare da eroi undici giovanotti in mutande che tirano calci [redacted] un pallone. Non [redacted]. Non [redacted] giusto aver bisogno di eroi, questo sì. Quando si cercano degli eroi vuol dire che le cose stanno andando davvero male. Ma visto che di eroi ormai si parla apertamente, parliamo dell'eroe numero uno, di Lazzaro resuscitato, di «Pablito Paolorossi gooool» che in questi giorni ta sognare milioni di italiani. Nel clan dei tifosi juventini è festa grande, le interminabili discussioni di fronte allo Stadio Comunale hanno in Paolino — eroe il protagonista indiscusso. «*Tutti gli davano addosso* — dice Sergio Massa, uno dei "tifosi dei Combi" — *adesso lo considerano un salvatore della patria. Non dovevano neanche portarlo in Spagna, hanno scritto certi giornali. E se non lo portavano, i gol chi li segnava? Pruzzo?*».

«*E' vero, nessuno lo ha capito* — ammette un altro tifoso, Piero —. *D'altra parte, dopo due anni di inattività, e* [redacted] *prime partite giocate sottotono, chi si sarebbe aspettato una simile esplosione?*». L'esca è gettata, e ciascuno vuol dire la [redacted] «*Paolo ha segnato degli splendidi gol* — dice Vittorino Vienna —. *Ma* [redacted] *dimentichiamo che ha alle spalle* [redacted] *squadra stupenda. Ora c'è Rossi in auge,* [redacted] *perché allora* [redacted] *si parla anche* [redacted] *Scirea, un giocatore meraviglioso?*».

«*E' vero* — aggiunge Sergio [redacted] «Juventus primo amore» — [redacted] *tutti bravi, anche Graziani che a molti non piace. Come si può criticare dei giocatori tanto generosi? Ma facciamo anche* [redacted] *po' d'autocritica, dopo le prime partite, chi è che avrebbe scommesso un soldo bucato sulla Nazionale*». [redacted] «dialogo dei massimi sistemi» (per vincere la Coppa, naturalmente) prosegue sotto il sole [redacted] questo luglio [redacted] così mediterraneo, così «spagnolo». Ciascuno, in [redacted] [redacted] invidia chi domani sarà a Madrid. Chi resta qui, si prepara spiritualmente. Domani l'Italia [redacted] ferma. Non [redacted] azzardiamo a dire che il concerto dei Rolling Stones sarà un «bagno», ma certo molti preferiranno [redacted] rischi e restare davanti ai televisori. Dopotutto, Jagger e compagni sono inglesi, e cos'abbiamo noi [redacted] spartire [redacted] questa gente, che si è fatta eliminare dagli spagnoli, noi, che abbiamo battuto Brasile e Argentina, e siamo in finale? Neanche i tedeschi ci fanno paura.

Questo pensano i tifosi, e preparano la festa. Che sarà festa sul serio, se si avvererà la previsione del nostro «veggente», quello [redacted] ha preconizzato i punteggi esatti delle partite con Argentina, Brasile e Polonia, e che contro la Germania conferma l'uno a zero, con qualche chance anche per il 3 a 1. Festa, non occasione per eccessi indegni, per ignobili intemperanze. Abbiamo saputo di persone malmenate da teppisti, durante i festeggiamenti dei giorni scorsi. Sono cose vergognose. E, poiché l'occasione [redacted] l'uomo ladro, [redacted] sarà festa, non perdiamo la testa. Un tifoso, dopo Italia-Polonia, s'è spogliato per gettarsi nella fontana di piazza CLN. E' tornato a casa in [redacted] avevano rubato i vestiti.

Gabriele Ferraris

Francia-Polonia è anche scontro tra due bianconeri

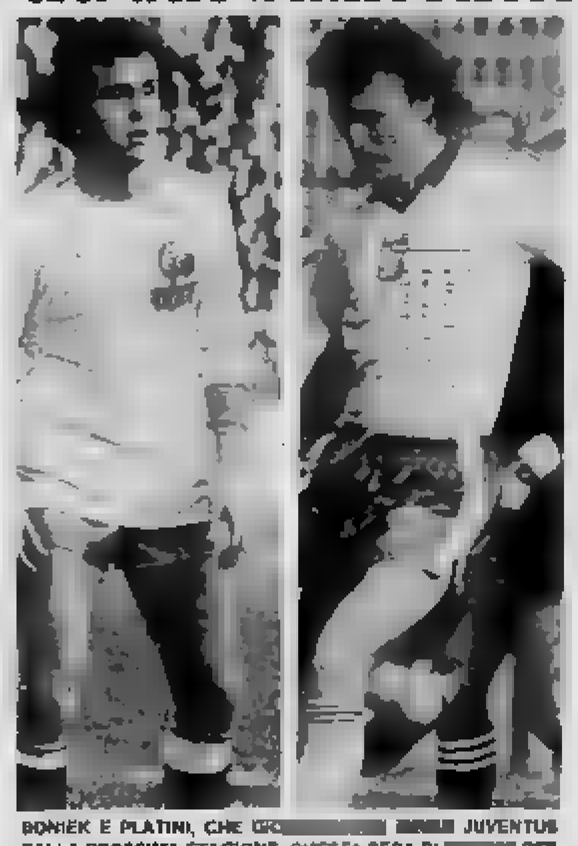

BONIEK E PLATINI, CHE GI[redacted] JUVENTUS DALLA PROSSIMA STAGIONE, QUESTA SERA DI[redacted] PER [redacted] I COLORI DELLA POLONIA E DELLA FRANCIA

Le stelle proteggono Pablito

Dal giorno in cui [redacted] *Stelle, ridendo delle previsioni degli esperti, hanno detto «Italia» per la partita contro l'Argentina, gli azzurri hanno incominciato a giocare. Forse, per la semifinale* [redacted] *la Polonia, sarebbe stato interessante scoprire, nell'oroscopo dell'arbitro, le ragioni* [redacted] *tanta debolezza. Troppo facile dire che il mite uomo ha voluto fare onore al suo cognome.*

Occupiamoci, allora, [redacted] *posizione dei Pianeti durante la gran serata di domani. Secondo gli astri, in linea generale dovremmo assistere ad uno spettacolo entusiasmante. Infatti, nel cielo, si formano tre positivi trigoni. Mercurio-Giove che spinge* [redacted] *iniziative messe* [redacted] *pratica con intelligenza e ottimismo. Venere-Marte che incita all'esuberanza e Luna-Sole che sollecita il dinamismo. E siccome la Luna transita in Pesci, dovrebbero beneficiarne i nati in questo plastico Segno e cioè Zoff, Bergomi, Conti e Marini.*

Al nostro portiere, poi, Marte e Mercurio offrono la possibilità [redacted] *un successo smagliante. Bergomi dovrebbe dimostrarsi coerente, sicuro e* [redacted] *di vitalità (Luna trigono Nettuno, Venere trigono Saturno). Conti, Sole, Luna e Giove intendono togliere ogni preoccupazione e sollecitare genialità di gioco. Marini forse rischia di incontrare qualche ostacolo seminato da Marte, ma il rosso Pianeta favorisce anche risolutezza e tempismo, mentre Venere e Giove spingono ad una disinvoltura senza esitazioni.*

Osservando i Temi degli altri giocatori, notiamo che al momento della nascita dell'Ariete Antognoni e [redacted] *Sagittari Bergomi e Oriali, il nostro satellite si trovava proprio nei Pesci. Segno* [redacted] *cui transita domani.* [redacted] *questo* [redacted] *di ottimo auspicio.*

Inoltre per l'Ariete Antognoni e per i Sagittari Graziani e Oriali, la Luna forma un trigono [redacted] *Urano, sollecitando la sensibilità in modo impulsivo e suggerendo idee lungimiranti. Dovrebbe dunque avere poco peso il fatto che, per colpa di Mercurio, possa* [redacted] *qualche contrasto tra propositi e azioni, o che il Gemelli Scirea rischi* [redacted] *essere meno pronto del solito, a causa di Marte, visto che Venere e Nettuno garantiscono* [redacted] *momenti di creatività e di fortuna. Il Toro Collovati, entusiasta ed aggressivo, può contare* [redacted] [redacted] *fecondi tra intuito e ragionamento (Mercurio trigono Nettuno), la Bilancia Cabrini dovrebbe rivelarsi molto abile nello sfruttare le incertezze degli avversari (Mercurio sestile Plutone).*

[redacted] *notano rischi di fortune alterne e di intolleranza, a proposito delle Bilance Tardelli, Gentile e Rossi, per colpa della quadratura Mercurio-Sole, ma la difesa di Tardelli sarà egualmente elegante e coronata* [redacted] *successo (Luna trigono Venere) e il gioco* [redacted] *Gentile procederà concretamente* [redacted] *lasciarsi condizionare dalle emozioni (Venere trigono Mercurio).*

In quanto a Paolo Rossi, Venere e Marte parlano anche [redacted] *un gioco pieno di ri*[redacted] *e se questo l'abbiamo già ampiamente constatato senza bisogno* [redacted] *oroscopi, aspettiamo di vedere cosa saprà fare domani il nostro cannoniere.*

Ancora una volta, soppesati i molti pro e i pochi [redacted]*tro, possiamo dedurre un pronostico favorevole all'Italia, in* [redacted] *contesto spettacolare ed eccitante. Gridiamo dunque, a squarciagola, forza* [redacted]. *Ma aggiungiamo: «Mettetecela tutta».* [redacted] *incrociamo le dita, per scaramanzia, perché non* [redacted] *l'oroscopo dei tedeschi e perché.. le vie del cielo sono infinite.*

Olga Zonca

Come è difficile vivere tra i fiordi

Veleno norvegese contro gli italiani

Fra i tanti italiani [redacted] *festa in tutto il mondo, ve ne sono anche alcuni tristi. Ieri ha telefonato un* [redacted] *lettore* [redacted] *Norvegia:* «Qui non ne possiamo più — [redacted] *detto* — perfino i campionati del mondo sono diventati un pretesto per insultarci. Pensate, c'è un giornale, il "Dagbladet", che nei giorni scorsi [redacted] pubblicato questo titolo: "Brasile meraviglioso, italiani immerdati". Un altro quotidiano, il "Verdesengang", ci ha definiti "porci maiali". Un quotidiano danese, "Arbeider Bladet", che qui [redacted] molto letto, per descrivere la nostra squadra ha [redacted] l'espressione "spaghetti folk". Di Gentile, poi, ha scritto: "Attenzione [redacted] sicario, porco maiale rompigambe". Noi — *ha detto la persona che ci* [redacted] *telefonato e che parlava a nome* [redacted] *altri emigrati italiani* — abbiamo protestato presso [redacted] nostra ambasciata, ma [redacted]

[redacted] *Abbiamo telefonato a nostra volta ad Oslo, alla rappresentanza diplomatica italiana. Ambasciatore — abbiamo domandato — ma è vero che la stampa* [redacted]*pese ci sta coprendo di insulti da osteria?*

«Purtroppo qualcosa di concreto c'è — *ha detto l'ambasciatore* — anche [redacted] non nei termini descritti dal vostro lettore. In [redacted] il "Dagbladet", prima della partita [redacted] il Camerun, ha scritto: "Brasile meraviglioso, italiani nella merda". Ma [redacted] ovviamente riferito al gioco [redacted] squadra, non al nostro Paese. C'è da dire che questo giornale [redacted] un foglio scandalistico, anticattolico, antiCee, antitutto».

«Non mi risulta — *ha continuato l'ambasciatore* — che il "Verdesengang", che [redacted] l'organo ufficiale del partito laburista, abbia scritto di noi "porci maiali". Ha invece scritto "la squadra [redacted] Paese degli spaghetti" [redacted] che è gravissimo e infatti [redacted] protestato presso il ministro degli Esteri norvegese. Per quanto riguarda il giornale [redacted]nese, invece, non l'ho letto».

Questo è [redacted]. *Ogni Paese propaganda* [redacted] *un'immagine nel mondo. A ragione o a torto. L'Italia, per molto tempo, è stata appunto «Il Paese degli spaghetti». Da parte nostra, credevamo che la Norvegia fosse* [redacted] *Paese dei fiordi, abitato da un popolo civile e democratico... Evidentemente eravamo male informati.* [redacted]

ECONOMICI

19 Vendita

RIVOLI Rifrotti vendiamo intera casa su 2 piani con mq 700 terreno L. 150 milioni Eurosiop tel. 011 78[illegible].

S. MAURO Lingotto vende alloggi in costruzione di diverse metrature. Possibilità di mutuo. Tel. 822.1071 ore ufficio.

S. RITA signorile ingresso 2 cucina doppi servizi L. 135 milioni Edil Riduciaria 513.853.

SUSA vende in Rosta zona panoramica villa uni bifamigliare con mq 3600 di tel. 546 908 548 534.

SOFFITTA (Barriera Milano) spaziosa acqua luce 8 milioni contanti + mutuo Selfin, 473.0367

STATI Uniti angolo via Morosini appartamento libero 3 camere cucina servizi termo vendo tel.

A libero in Barriera di Milano alloggio 2 camere cucina ingresso bagno ben tenuto, al 1° piano in uno in buone condizioni. L. 44.200.000. Tel. 502.383.

TAIT libero a Rivoli in signorile 2 camere soggiorno cucinotto ingresso bagno, L. 55 milioni. 502.383.

TAIT F libero via Frejus (Canale) 2 camere soggiorno cucinotto ingresso bagno, L. 55 milioni. 502.383.

TAIT G libero ai corso Agnelli (S. Rita) camere tinello angolo ingresso bagno L. milioni 500 Tel. 425

TECNOKASA libero via Tunisi ingresso 2 tinello cucinino bagno terrazzo ascensore 77 milioni dilazionabili.

TECNOKASA 545 882 libero adiacenze Corso Regina ingresso 3 camere bagno terrazzo, 67 milioni dilazionabili.

corso Francia 6° piano panoramicissimo ingresso salone camere via Terrassa, tel 931.1985 Avigliana.

TORINO via San Marino angolo via Briccherasio alloggio mq 52 4° forti Terrassena, tel. 938.873 - 931.1985

UTIP 537.421 vende libero completamente ristrutturato Borgo San Paolo ra tinello cucinino ingresso bagno

UTIP 537.421 libero Lungo Po Antonelli camere tinello cucinino terrazzo bagno ascensore facilitazioni

537.421 libero Pinchiera zona San Paolo 2 bagno, 69 milioni 900 mila rateali

UTIP 537.421 panoramico grandioso alloggio via Sansovino recentissimo: 2 camere tinello cucinino ingresso bagno. Mutuo fondiario, dilazioni pagamento, eventuali permute.

UTIP 537.421 vende Crocetta via Marco Polo camere tinello cucinino bagno 34 milioni 900 mila facilitazioni pagamento.

UTIP 537.421 vende Via Sant'Agostino centro storico in stabile ristrutturato 2 camere tinello servizi 17 milioni 500 mila.

VIA Chiusa della Salute libero luminoso piano alto 2 camere tinello cucinino bagno cantina dilazioni. Tel. 920.0275.

VIA ristrutturato camere tinello cucinino ingresso 48 milioni mano mutuo sufficienti contanti 18 milioni. Tel. 532.760 - 531.927 Il Magione.

VIA Genova libero riserva signorile piano attico 2 camere tinello cucinino terrazzo 33 mq splendido. Tel. 585.801 mattina.

VIA Guido Reni vendesi alloggio libero panoramico 2 camere cucina bagno spazioso. Tel. 885.747 ore 9-15

VILLA Sangro libero subito spazioso panoramico camere tinello prezzo 885.747 ore 9-15

VILLA libera signorile Vinovo recente su 2 piani 220 mq abitabili box per 2 auto e 2000 mq. giardino conveniente. Tel. 850.7083 - 850.7764.

VILLA nuova libera 19 km piazza Castello unifamiliare mq 320 prezzo attare. Accettasi immobilcar, tel. 510.317.

Rivoli libera indipendente su 2 piani 3 camere cucina doppi servizi 2 auto terreno mq 1000 prezzo interessante. Tel 857.516 - 857.160.

VILLA Superga in fruizione terreno mq 42 mila facilitazioni di pagamento vende studio Sergio Del Maestro tel. 882.

VILLA vicinanze Torino stupenda abitazione stabile salone 8 camere servizi giardino garage vendesi. Tel. 011 544.741 - 530.957.

VILLE nuove a schiera in Bruino da 5 a 10 vani taverna mansarda box giardino a partire da milioni mutuo dilazioni permute Dolci vende tel. 700.186.

libera Rivara a lire 38 milioni mila attare adatta uso abitazione o villeggiatura 2 camere cucina servizi più piccolo giardino. Tel. 857.516 - 857.160.

VILLETTA pressollina S. Mauro libera salone 2 camere cucina doppi servizi garage giardino dilazioni Galoppo 489.789.

VILLETTE in Cambiano ingresso vende posizione splendida consegna immediata prezzi interessanti mutuo tel. 0151.

ZONA corso Mortalleri in palazzina signorile vendesi 4 alloggi separati o abitarli possibili giardino terrazzo e box prezzo L. 1 milioni 500 mila al mq. Tel. 545.628.

ZONA Stadio vendesi signorile occupato tinello cucinino 3 camere bagno, milioni, mq 122. Studio Codoni, tel

20 Domande

AD uso ufficio cercasi 2-3 in adiacenze corso Vittorio Rattazzi, numero 13-16 presso Pardo 832.408.

occupati con bimbo ricercano 2 camere tinello servizi zona Barriera Milano o limitrofe. Tel. 746.6132 Lunica W 4.

operai bimba 1 camera cucina servizi zona Parella Lucento Campagna Lanzo. Tel. 749.6132 Lunica U4.

DUE studenti e Torino un posto-a-terra arredabile per stico. Telefonare 740.489.

FILIALE di Torino di società per azioni ricerca ufficio mq 200 con annesso locale per deposito di 50 possibilità parcheggio uffici.

FUNZIONARIO di banca con residenza a Roma, cerca causa trasferta doppi servizi dato in Torino 2-3 anni Tel. 546.156.

MECCANICO in proprio con moglie ricerca 2-3 camere cucina servizi zona Francia verso Rivoli, Telefonare 749.6132 Lunica Q3.

OPERAIO con moglie e bimbo ricerca 1 camera 1 cucina 1 servizio zona quadrilatero di Torino. Tel. 749.6132 Lunica Sri V4

21 Offerte affitto

A. alloggio vista a Pino Torinese, salone 4 tinello, cucina, servizi, giardino privato, Telefonare 542 908.

AFFITTASI appartamenti ammobiliati stesso casa ad uso seconda abitazione e a studenti. Telefonare

AFFITTASI a referenziati ammobiliato Francia piedi-a-terra L. 200 mila mensili Tel. 712.392

AFFITTASI ufficio zona centrale tutto rinnovato e nuovo circa mq 180 telefono 2° piano

atico in casa signorile appartamenti a studenti a piedi-a-terra. Telefonare 757.264.

ALUSO affittiamo a referenziati villa signorile parzialmente arredata L. 450 mila Agenzia Torino Mare 779.712

CENTRALE corso Marconi affittasi uso ufficio 5 locali doppi servizi 130 mq 2° piano ascensore Tel 011 598 758.

DOFFITTA affittasi studenti universitari L. 70 mila mensili più spese no abitazione servizi esterni più cauzione Tel 399 416

UFFICI arredati di 6 vani doppi servizi con telefono affittasi zona Porta Nuova via Madama Cristina tel 657 472

UFFICIO zona Garibaldi 4 locali entrata servizi con telefono e portineria, 450 mila mensili Telefonare 748.107.

ZONA centro 6 residenti alloggio ammobiliato camere cucina servizi tutti i comfort tel. 882.137

23 Camere, pensioni

CASA-ALBERGO Reni zona città giardino in uso angolo cottura comfort tel. 309.6788

PENSIONATO «Superga» sulle alture della collina 5. Maurizio per prossima apertura giugno pensione ambosessi anziani autosufficienti rivolgersi ufficio 309.6788.

25 Artigiani, ecc.

CERCANSI artigiani per lavori in legno per imballi industriali. 901.5115

DE esegue tinteggiature ziona rasatura palchetti lavori 252.880

Nautica

ALLA Colombo vendesi ottima imbarcazioni a motori d'occasione tel. 484.713.

portabarche zincati, carrelli pendicoli, carrelli tenda, acquistate direttamente in fabbrica. Prezzi imbattibili e garanzia di assistenza. Cosmo, via Stampini 18 - Torino, telefoni 280 029 - 251 176

JOHNSON scafi canoni nuovi usati prove in acque mostruosa Osoppo c/so Leghe 282 Avigliana. Tel 938 136 anche festivi

SURF Bic metri 3,85 L. 480 mila Ira incluse pronta consegna da Grosso Vincenzo stabile Genola (Cn) tel. 0172 662.88 giovedì chiuso.

veterinaria

Yorkshire barboncini pechinesi schnauzer pincer dalmata collie pastori tedeschi alani dobermann. Tel. 011 861.0839.

43 Filatelia, collezioni

tre privato lotteria 711.803.

45 Ville, app., cascine per vacanze, acq.-vend.

A.A. RIVOLI villa vendesi giardino mq 700 pieno terreno sala giochi box 3 piano superiore salone biservizi. Tel. 799.132.

A. ALASSIO affare vendesi 1/3 vani sul mare a partire da L. 40 milioni zona Muretto. Tel. 011 293.301 - 0182 979.380

A. BAITA da ristrutturare con possibilità di 3 vani volendo con terreno vende a L. 5 milioni 500 mila. Tel. 0121 21.017.

A. vende Riviera Ligure Ponente signorilissimi salone 1/4 camere servizi vista mare. 543

A. FOSSANO vendiamo villa signorile 600 mq di abitazione più garage e ampio terreno. Tel. 011 600.387.

A. PINEROLESE a L. 11 milioni rustico 3 vani e terreno acqua e luce. Telefonare 011 712.082.

A. PRIVATO vende S. Stefano Mare bellissimo monolocale mare nuovo. Tel. 011 293.301 - 0182 979.380

A. RUSTICO Avigliano 40 km Torino 8 locali terreno mq 750 posizione collinare L. 27 milioni. Tel. 0141 40.505.

A. VENDESI alloggi in 2/3 in villini signorili vista mare prezzi bloccati pagamento avanzamento lavori Finalp Loano Cerialp Alassio Ospedaletti. Tel. 011 293.301 - 0182 979.380

A Sirolo Conero 20 km da riva vendonsi panoramici mini alloggi 1-2-3 vani anche con giardino e box auto da 20 milioni a 35 milioni Iva 2% nel condominio 3 Aquile con tennis. Buon investimento facilitazioni mutuo fondiario. Visite in cantiere sabato e domenica. Telefonare 011 233 822

A Costa Rainera (Sanremo) minialloggio panoramico giardino proprietario vende direttamente Tel 011 645 128.

AD impera Porto Maurizio alloggio libero proprietario vende direttamente. Tel. 011 645 128.

Bussoleno vende villa libera se in Valle Po (50 km To) 8 vani giardino 150 milioni. Tel 857.767.

ALASSIO benirradiatissima zona tranquilla camera tinello angolo cottura balconi 105 milioni Immobiliare Muretto tel. 0182 42.330.

ALASSIO (Savona) appartamenti di varie metrature posizioni centrali e non Prezzi interessanti. Tel 0182 480.013.

ALASSIO Sv vendesi appartamento mq 180 3 soggiorno cucina doppi servizi corridoio 50 dal mare 230 milioni tel. 0182/480.013.

ALASSIO Sv vendo villa mq 110 stupenda vista mare 3 camere soggiorno cucina garage ripostiglio giardino 225 milioni tel. 0182/480.013.

ANDORA in nuova costruzione vista mono e bilocali a partire da L. 60 milioni Immobiliare Muretto 0182 42.330.

AVIGLIANA alloggio villa mq camere tavernetta e garage L. 96 milioni Terrassena, tel 931.1985 Avigliana.

alloggio centrale 5° piano con ingresso 3 camere cucina bagno ripostiglio 2 Terrassena, tel. 938.873 - 931.1985 Avigliana.

d'Oulx alloggi varie metrature, Terrassena, tel 938.873 - 931.1985 Avigliana.

BARDONECCHIA soggiorno mare cucinetta bagno arredamento arioso vende studio Sergio Del Maestro 882.325

BUTTIGLIERA alloggio in palazzina denunciati di mq 85 con garage e chiusi di proprietà giardino condominiale. Terrassena tel 938.873.

a Capoalsinuro (a Geli vende a soli 12.500.000 mono-bilocali Mutuo, dilazioni. Tel. 011

CALABRIA Cadri Imprese Pigna vende a panoramiche con vista e appartamenti a 100 mt mare. Telefonare 011 860.3880 oppure Scalea (CS) 0985 214.26

CAL vende sole soleggiate castello 5 camere più servizi giardino recentissimo, soleggiatissima. Tel. 988.2253.

CARALEGNO B. 011 Giaveno (To) 2 piani da ristrutturare terreno mq 1500 70 milioni.

CARALEGNO B 011 839.8444 Brassogne (Aosta) villa unifamiliare recente 2 piani arredata, reclinato mq 800.

B 011 839.8444 San Damiano (Al) villa Libera indipendente mq 138 milioni.

CARALEGNO B 011-839.8444 Carassio d'Alba (Cn) cascina da ultimarsi con terreno mq 8800, 38 500 mila.

CARALEGNO B 839.8444 Corio (Torino) alloggio con tavernetta in rustico restauro nel '77 con terreno mq 200 fronte casa.

B 011 839.8444 Corio (To) cascina 2 piani rustico terreno 400, 56 milioni.

CARALEGNO di Bonanni vende in Susa centro immobile composto di appartamento mansarda e cortile. Tel. 0122 31 914.

di vende a Bardonecchia monocamera mq 40 completamente arredata giardino privato box L. 70 milioni. Telefonare 0122 901 367

CARALEGNO di Bonanni vende in Chiomonte centro paese alloggio in rustico composto di cascina 2 camere cucina e servizio. Telefonare 0122 31 914

CARALEGNO di Bonanni vende a Mezzenile frazione Alsiere appartamenti in rustico composti di soggiorno cucinino 2 camere letto magazzino e sottotetto Tel. 0122 31 914

CARALEGNO di Bonanni vende a Bardonecchia monocamera mq 40 zona Campo Smith L. 52 milioni Tel 0122 901 367

CARALEGNO di Bonanni vende a Bardonecchia zona Borgo Vecchio alloggio su 2 piani più sottotetto per complessivi mq 80 completamente arredato box Tel 0122 901 367.

CARALEGNO Z 011 839 8444 Francesco (Torino) villa recente unifamiliare 2 piani e solaio, terreno mq 4000 reclinato

CASCINA indipendente 8 stalle fienili con porticato magazzini presso Acqui vende. Tel. 019/800.072 - 0144/91.461.

CASETTA di campagna 5 camere stalla cantina terreno vigneto passo Pilatos Soluzione tutte comodità vendo 36 milioni tel. 0121/314.58

CASETTA Torre Pellice stupenda posizione collinare vicinanze passo 5 camere terreno acqua luce vendo 32 milioni. Telefonare 0121 214.58

CERIALE complesso 4 stagioni 500 mt mare soggiorno camera bagno tavernetta angolo terrazzo cantina. Tel ore pasti 301 550

CERIALE Diamanti vendesi alloggi signorili vista mare tenuto autonomo mutuo disponi. Tel 011/797 038 - 0182/903.20

CERIALE privato vende cucina doppi giardino piscina 53 milioni 0182 90

CHALET San Giorio salone 3 camere cucina box terreno 800 mq recente cedesi, 80 milioni. Telefonare 749.6813.

CHAMPOLUC Perloz alloggio libero to 8 posti letto. 0124 887.355.

COAZZE vendonsi alloggi con giardino a partire da 40 milioni. Tel. 885.747 ore 9-15.

CORIO casetta su 2 piani, libera, arredata, con giardino e box, rinnovata, vicino ai negozi e ai servizi a L. milioni dilazioni e permuta. Tel 011 596.475 - 596.425 - 502 383.

CUMIANA villetta centro paese vendesi 97 milioni tel. 905 9287 905 8206.

CUORGNE' nel verde due appartamenti con giardino vista panoramica vendo privatamente ai migliori offerenti Telefonare 983.3208 dopo ore 21

FINALE (Borgo) di 3 ristrutturati di 2 nuovi bagno ristrutturati a partire da 75 milioni. Telefonare (0383) 442.20.

GASSINO vicinanze in anche unifamiliare 2000 mq di terreno 160 milioni vendesi lo 960 7766

GIAVENO soc.tà Piemontesimmobile tratta ville case rustici alloggi in zona. Per informazioni tel.

strada l'Aquila, pienamente indipendente abitabile: 8 vani servizi terreno, affare. Bit 532 554.

GIAVENO Valsangone immobiliare via Piacchiore 29 tel. 937.6227 aperta tutti i pomeriggi. Sabato e domenica tutto il giorno tratta i vostri immobili per acquisti e vendite in zona.

GIAVENO vendesi villa nuova signorile pluriservizi curatissimo giardino. Per informazioni tel 937 7082 ore 15-16

GUELI Val Chiusella (Alice Superiore) rustico vicinissimo arredato giardino posto auto costruzione 1980 29 milioni Tel

vende direttamente Cantoira km da Torino meravigliosi alloggi di mq 43, 47, 61, 63, 68, 75 ristrutturi di pregio riscaldamento autonomo a gas. Mutuo fondiario S. Paolo Beo quinquennale mini mutui di L. 15 milioni senza ipoteca ridotta tel. 011 920.0831, serali 920.9819

IMPERIA agenzia ultimati con mutuo fondiario a dilazioni L. al Poirino, frazione Marocchi Nona, via Stazione 51. Telefonare 826.867

IPI d'Aosta-La Thuile, vicinanza impianti sciistici. Telefonare 511.382 - Aosta 0165 43.741

IPI Valle d'Aosta - St. Vincent rustico ristrutturato composto da 2 appartamenti Tel 511 382, Aosta 0165 43.741

IPI Valle d'Aosta-Entrebin soleggiata sulla collina di Aosta, vendiamo, soggiorno, 2 bagno terrazzo cantina, posto auto coperto, 85 milioni. Telefonare 511.382 - Aosta 0165 43.741

IPI -Courmayeur Entrèves vendiamo bilocale auto. milioni mutuo compreso. Telefonare 511.382, Aosta 0165 43.741.

IPI ristrutturazione appartamenti su 2 piani, ottima esposizione, da 80 milioni Telefonare 511.382, Aosta 0165 43.741.

IPI d'Aosta-La Magdeleine sciistica valle Cervinia vendiamo in costruzione ottima esposizione appartamenti milioni. 511.382, Aosta 0165 43.741.

IPI Valle d'Aosta-Pila Acque Fredde a 3 km da in ristrutturazione vendiamo appartamenti giardino ottima esposizione da 83 milioni mutuo compreso Telefonare 511.382, Aosta 0165 43.741

IPI Valle d'Aosta-St-Pierre collinosa ed attraente località a 600 mt s.l.m. dista punto di partenza per lo sci di palazzina ristrutturata appartamenti varie dimensioni 53 milioni Telefonare 511.382, 43.741.

Valle d'Aosta-Cogne Gimillan, vendiamo arredato disposto su 2 piani. Piano porticato, 2 camere, bagno, locale caldaia. Piano 1°: soggiorno con camino, pranzo cucinotta, bagno, camera, balcone, terreno, 120 milioni. Telefonare 511.382 - Aosta 0165 43.741.

IPI Valle d'Aosta-Cervinia Cielo Alto, vendiamo bilocale arredato con terrazzo, vista Cervino, 75 milioni. Telefonare 511.382, Aosta 0165 43.741

511.382 libero Saint d'Ultrio, spazioso appartamento di: tre camere, cucinino, doppi servizi, ingresso, auto. arredato.

IPI 511.382 Santa Margherita Ligure, vende in zona residenziale, appartamento signorile, ampia metratura, balconi

IPI 511.382 vende rustici collina arredati. Facilitazioni di pagamento.

LANGUEGLIA unico in villetta a pochi sul mare con spiaggia 2 camere soggiorno cucina ripostiglio doppi servizi grande terrazzo posto auto L. 210 milioni. Telefonare Immobiliare Muretto 0182 42.330.

LIBERI Cipressa (Imperiese) appartamenti in costruzione vera mansarda Prezzi 011 741.2643 - 741.2640

LOANO Borghetto Carlotti vendo alloggi con giardino 68 milioni 2 camere cucina milioni 82 milioni tel. 0182/870.386

LUCIANA VOLA vende a Piazzo di Lauriano villa di nuova costruzione volendo adeguarne mq 336 coperti con terreno mq 4426 circostante rifinita. Telefonare 857 824

LUCIANA VOLA vende in collina Soldati villa di nuova costruzione da varie metrature con terreno. Telefonare 857 824

LUCIANA VOLA Castelnuovo Don Bosco libero nuovissimo 2 camere soggiorno cucina bagno mq 120 Telefonare 857 824

MONDOVICALE con veranda e servizi a Lurisia San Giovanni libero garage L. 94 milioni Imm vende tel 516.263 516.985.

OSPEDALETTI centro 100 mt mare accogliamo prenotazioni monobilocali panoramicissimi. Pagamento personalizzabile. Tel 0184 883 156

PINEROLESE stupenda posizione panoramica vendesi villa unifamiliare su 2 piani di 140 mq terreno 2900 mq Tel 0121 77 354.

POIRINO 27 km da Torino vendesi cascina 11 camere stalla fienile portico mq 16 mila terreno. Selvini & C., tel. 303.748 - 307.486.

RIVIERA entroterra Alassio vendiamo mansarde alloggi in rustico ristrutturato 2 camere soggiorno servizi milioni, cantina tinello servizi 48 milioni possibile mutuo. Tel. 0182/804.00 - 908.85.

RIVIERA Ligure gratuite e rapide valutazioni per vendere appartamenti singoli e interi stabili. Telefonare IPI 011 511.382.

RUSTICI a Cozzze Villardora Buriasco Susa Gravere Venaus Illuminiera. tel. 938 873 - 931.1985 Avigliana.

RUSTICO a 8 km dal mare di Finale Ligure (Calice Ligure) vendo L. 54 milioni 600.685 65.152.

RUSTICO abitabile mq 200 mq giardino, 60 milioni Tecnoluxa 545.882.

RUSTICO in zona panoramica vasi verdi colline canavesane con 3000 mq terreno adiguo 15 milioni tel. 351.393.

S. BARTOLOMEO 30 mt mare complesso Le Rondini soggiorno camera cucina stereo mq 60 box 2 auto. Tel ore pasti 381 550.

S. GIORGIO Canavese 20 km Torino villa con terreno circostante chiusi in mano vendo 122 milioni dilazionabili tel. 0124 31.833.

S. RAFFAELE in posizione vendo 2 alloggi di salone 3 camere servizi l'uno, box terreno privato 216 milioni. Telefonare 980.7703.

SANREMO impresa direttamente alloggi e ville con mutuo nuovi e ristrutturati. Tel. 0184 64.212 - 62.538 o 011/542.013.

SANREMO vende permuta case ristrutturate libere 7 vani terreno vista mare 280 milioni. Tel. 011 504.195 ufficio 0184 72.487 pasti.

SANSICARIO complesso residenziale «Il Borgo» Subito stabili monolocali, 2-3 camere bagni, cucine, arredate, giardini, garage. Massimo comfort. Persone sul posto sabato e festivi Telefonare IPI 511.382

SARDEGNA Baia Manna vendiamo direttamente alloggi in villette sul mare tecnicamente fora scorre corrente Eurosiop 011 787 081

SARDEGNA

Costa Smeralda sul mare e interno nello splendido verde della vendiamo appartamenti varie metrature. Via Giolitti 8 Ristoconsorzio 011 532.784.

SARDEGNA

Costa Rei sul mare vendiamo splendidi bilocali con giardino terrazza e barbeque 11 L. 32 milioni Risconsorzio 011 532.784.

SARDEGNA Marina di Conca verde fronte arcipelago ubicazione inesauribile vendiamo villa uni-bi con giardino per amanti barca privacy mutuo fondiario immobiliarsa tel. 0789 754.500.

SARDEGNA Punta immobiliarsa vende mono-bilocali piedi pochi mutuo fondiario. Tel. 0789 754.500

SARDEGNA S. Teresa immobiliarsa vende occasione villa prestigiosa ubicazione inimitabile 180 mq giardino 2000 mq 195 milioni tel. 0789/754.500.

SARDEGNA S. Teresa immobiliarsa vende incantevoli villette sul mare immerse in pinete: bi-trilocali ampi giardini pronta consegna 48-85 milioni, villini monolocali 22-26 milioni, villa unifamiliare 4 vani 680 mq giardino 85 milioni. Alto mutuo. Telefonare 0789 754.500.

SARDEGNA villaggio Sole Rufù La Terrazza su Porto Cervo e sulla Costa Smeralda 700 mila mq mutuo piscina tennis market centro servizi posti barca vendite dirette S.C.P. 0171 - 865.00 - 862.94 - 814.74.

SAUZE d'Oulx vendesi posizione unica 2 camere soggiorno servizi giardino posto macchina cantina arredato con ogni confort. Telefonare 580.022.

SCALENGHE frazione Vicoli 20 km da Torino vendo 8 cascinette L. 35 milioni e 45 milioni ottimo stato tel. 346.0248 905.8892.

TORRE Pellice casa libera indipendente ristrutturata mq 900 giardino e cascina 2 camere cucina bagno ristrutturata 7. 0121 809 954

TOSCANA S. Vincenzo Follonica alloggi nuovi vista mare 2-3 vani servizi facilitazioni Dandmare vende permuta tel 746.8873.

UTIP-AT 0141 56.875. vende Pralormo tre Asti e Villafranca rustico di 5 stanze bagno cantina porcaio piccolo orto frutteto progetto approvato di ristrutturazione onere assolti. L. 36 milioni 800 mila.

UTIP-AT 0141 558.75 vende Valfenera comoda autostrada Al-To casa rurale 2 accessi 8 camere triplo servizi terrazzo box giardino ed orto circostante L. 138 milioni 900 mila.

VALLE del Cervino Chamois villa arredata 2 piani da 90 mq con ampio terreno L. 150 milioni Tel «Finanziaria Transazioni Immobiliari» 0166 61 778 anche festivi

VALLI di Lanzo Ceresole alloggi nuovi in piccola palazzina 2 camere cucinotta bagno posto auto dilazioni Tel 920 8848

VALLI di Lanzo Viù alloggio in casa bifamiliare cucina 3 camere bagno box terreno mq 2000 occasione Tel. 920 8848

VENDESI villa trifamiliare con 8500 mq terreno posizione panoramica. Tel 0124 887.355.

VENDO in villa a Ceres soggiorno salone stile americano con angolo di cottura 2 camere letto e servizi con giardino condominiale nuovo tel 655.428

VENTIMIGLIA: soleggiate casette indipendenti, a pochi km da Monaco e da Sanremo vendesi Tel 0183 - 442.20

VILLA libera stabile 20 km Torino vicinanze camere passo terreno 800 mq circostante vendo 115 milioni dilazionabili. Telefonare 0124 31.833.

VILLA Pecetto bi trifamiliare 2 appartamenti di 180 mq uno di 85 mq piano terra 2 locali garage cantina giardino. Tel. 835.974.

VILLA sul lago di Avigliana bi-trifamiliare spiaggia privata arenaceo molosecato panoramica, ampia zona verde, finizioni di alto pregio, vendesi Tel. 3343 mattino.

VILLE ad nuova Valgioie Mallerali Valdellatorre Novaretto Trana, Terrassena, tel 73 - 931.1985 Avigliana.

VINOVO vicinanze vendesi villa valenza milanese su 2 superfici terreno recintato 1880 mq. Grimaldi telefono 0121 773.54.

(Verona) libera 8 camere box 52 milioni tel. 011/375.972.

mutuo e ristrutturi mensili da 1 a 10 anni splendore della Punta Sardegna Palau Isasari di fronte all'arcipelago Maddalena vendesi e appartamenti a partire da L. 40 milioni ottimo reddito. Immobiliare 011 564.413 - 847.860.

46 Ville, app., camere per vacanze, affitto

AFFITTASI stagione estiva nuovi alloggi arredati tutti i confort parco barbecue Chambona Finestrelle tel. 0121 500.936

alloggi arredati 4-6 posti letto. Mesi estivi Loano, Finale Ligure telefonare 019 670.678 - 0182 641.158.

annullamento a Cantoira box Torino anche a 750 alloggi vista ben rifiniti autonomo prezzi a partire da L. 130 mila ufficio 920.0831, 920.9819.

AFFITTASI e Torino mini condominio con rifiniture di pregio alloggio completamente arredato ingresso con angolo servizi 3 posizione meravigliosa in mezzo al verde riscaldamento autonomo, L. 150 mila Tel. ore ufficio 920.0891, serali 920.9819

ATTENZIONE

cerchiamo gruppi di alloggi o intere palazzine per persone residenze garantiamo ottimo reddito e serietà. Per informazioni rivolgersi: Il Traversazione s.a.s. - Bardonecchia, viale Capuccio 3, tel 0122 98 47 - 99 715

BARDONECCHIA affittasi stagionalmente e annualmente in palazzina centrale recentissimi mono bilocali tel. 011/533 322

CLAVIERE affittasi bellissimo grazioso 5 posti letto, luglio e agosto L. 900 mila. Telefonare 832.266 mattino

alloggi soleggiati 5-6 posti letto affittasi periodo anche mensilmente Tel. 011 - 553.668.

COAZZE Brancar affitta stagione alloggio arredato 4 posti letto L. 600 mila. Telefonare 808.7701 - 934.609.

LOANO affittasi alloggi 2-3 locali luglio e settembre tel. 019 670.661.

PIETRA Ligure affittasi appartamenti arredamenti 4-6 posti letto mesi luglio agosto settembre. Telefonare 019 645 143

Ligure alloggio 4 posti letto nuovo per luglio agosto eventuali mesi invernali. Telefonare 237 101 ore ufficio.

SARDEGNA affittasi appartamenti 2-3 camere sul mare di Golfo Aranci mesi luglio agosto e tel. 885.982 871.798

SARDEGNA S. Teresa affitto casa vacanze in villaggio nuovo sul mare tennis piscine biglietti traghetto 0182/203.61.

S. Porto Quadro Rena Majore villini appartamenti sul mare. Tel. 0789 754.500.

47 Alberghi, pensioni

MOLI pensione Graziella tel. 019 748.986 giardino terrazzo, pasti conducente, familiare cucina casalinga prezzi modici

SOGGIORNO per anziani collinare elegante familiare assistenza medica ed infermieristica. Telefonare 011/861.0204 - 861.0361

49 Informazioni

Informazioni commerciali private, indagini Infodata Corso Vittorio Emanuele 107, tel. 511.024 - 539.882.

50 Smarrimenti

SOZZI femminile ignota S. cercasi mancia compiacente 640.

51 Occasioni

MERCATINO del mobile usato soggiorni, camere letto ecc. strada del Fortino 34 parcheggio. Telefonare 296.848 dopo ore 15,30.

MERCATINO del mobile usato soggiorno; camere letto ecc. Strada del Fortino 34 parcheggio. Tel. 296.848 dopo ore 15,30.

MERCATINO del Mobile usato soggiorno; camere letto ecc. Strada del Fortino 34 parcheggio. Tel. 296.848 dopo ore 15,30.

52 Varie

DIVANI letto, singoli e matrimoniali artigianali massimi confort e prezzi anche per uso quotidiano c. Telesio 95 tel 726.013.

MAGA «Circe» veggente cartomante radiestesia consiglia risolve problemi d'amore vi farà tornare le persone amate lontane e perfetto successi. Tel 698.6773 solo donne, via Giunipero 13 Torino.

RETI e materassi tutte le misure e modelli a richiesta ortopedici, vendita in fabbrica: via 15, telefono 746.5134.

HORIZON VEGA. UN'ALTRA STELLA DELLA GAMMA TALBOT.

Horizon Vega una stella di prima grandezza
cerchi (per il colore grigio spaziale metallizzato), per i vetri atermici, per le ruote in lega leggera, per i pneumatici 155/13, per la modanatura laterali, per il tergilavalunotto, per i paraurti neri
per le consolle centrale, per gli appoggiatesta anteriori, per la predisposizione autoradio, per il rivestimento dei sedili in tessuto, gli appoggiatesta anteriori, per l'orologio digitale
prezzo L. 7.87 (salvo variazioni e trasporto compresi
Finanziamenti diretti FINANZIARIA S.p.A." 42 mesi anche cambiali
Condizioni speciali ai possessori di autoparco
Tax free salsa
Horizon Vega un modello speciale disponibile in numero limitato di esemplari

TALBOT
Dai Concessionari della "Peugeot Talbot"

Ladies and gentlemen: Rolling Stones!!!

TRATTE DAL VOLUME «I ROLLING STONES» CARR, SONZOGNO

Finalmente, dopo dodici anni, i Rolling in Italia. Domani il primo concerto, allo stadio di Torino. I cancelli saranno aperti alle 10, anche lo spettacolo inizierà alle 15. Due ore di musica ed esibizionismo Jagger e compagni poi alle 19.30, con precisione cronometrica, tutto sarà finito e ognuno avrà il tempo di raggiungere un televisore per partecipare all'altro spettacolo che si svolge in Spagna, la finale del Mundial.

Lunedì i Rolling replicano, con lo stesso concerto, alle 19,30: i cancelli dello stadio aperti alle 14. Circa 90 mila persone hanno già acquistato il biglietto per una delle due serate: 10 mila in vendita per il concerto di domani ai botteghini posti agli angoli del quadrilatero stradale che racchiude lo stadio, molti di più per la replica di lunedì.

Chi perdesse i due appuntamenti torinesi, potrà rifarsi sabato 17 a Napoli, seconda ed ultima tappa del giro italiano della più mitica e longeva band nella storia del rock. Certo, la loro musica non ha più la carica eversiva assegnatagli dagli Anni Sessanta, e probabilmente esistono oggi band rock più geniali e creative dei Rolling. Sono però seri professionisti, e lo spettacolo complessivo che rappresentano è ineguagliabile.

I Rolling Stones sono davvero, oggi, il più grande circo del rock. Per questo, il loro spettacolo non va perso.

Si alzerà un sipario rosa, e...

Si alzerà il sipario sul palco da cinquanta metri innalzato sotto la curva Maratona non comparirà né Mick Jagger, né alcuno dei Rolling Stones. Le prime note che infatti saliranno dallo stadio domani pomeriggio e lunedì sera, saranno quelle dei «J. Gails Band», i supporter dei favolosi Rolling in questo tour europeo che milioni di persone potranno raccontare di aver visto.

Poi il sipario si chiuderà di nuovo, per dare il tempo agli inservienti di pulire con un'energica lavata il palco. Quando finalmente gli altoparlanti (nascosti dei pubblico da enormi quinte dipinte) diffonderanno i primi accordi di *Under my thumb*, il sipario s'aprirà ancora, mentre migliaia di palloncini colorati si alzeranno nell'aria. Sarà scena irromperà lui, Mick Jagger, il genio dei Rolling Stones, e sarà l'inizio del concerto più atteso dell'estate rock italiana.

Un grande spettacolo che riempirà gli occhi, non solo l'udito. Chi conosce bene *Still life*, l'ultimo lp dei Rolling, ha generale di che suoneranno domani: è infatti la registrazione dal vivo del concerto del tour dell'anno scorso, di cui quello europeo è una replica.

Molti i brani di *Tattoo you*, l'album che ha delineato i Rolling degli Anni Ottanta, tanti i brani «vecchi» e ormai mitici, in un percorso a ritroso che copre l'intero ormai ventennale della loro produzione.

Centoquarantamila persone ascolteranno anche a Torino *Let's spend the night together*, *Shattered*, *Going* e *go go*, *Miss* e *Time is my side*, che Jagger ha eletto a suo simbolo: *«Il tempo è dalla mia parte»*. *Honky tonk woman*, *Brown sugar*, *Start me up*, *Jumping jack flash* e tante, tante altre.

Infine, a chiudere il concerto, *Satisfaction*, il brano più conosciuto dei Rolling, amato e ascoltato ormai da tre generazioni. Il cielo intanto esploderanno mille stelle di fuochi artificiali, a salutare pubblico e rockstar.

Lo spettacolo sarà soprattutto lui, Jagger, che canta con ogni fibra del suo corpo. L'ufficio stampa assicura di averlo cronometrato: ogni sera sul palco corre per sei chilometri.

Jagger si agita, salta, compie balzi spettacolari sul pubblico da una piattaforma mobile il cui braccio elevatore è lungo venti metri. Nonostante i quarant'anni ormai prossimi, Jagger sembra possedere la sua energia e la sua agilità ormai proverbiali. E non ha nemmeno l'impaccio dei cavi elettrici: il suo microfono e tutti gli strumenti dei Rolling sono fili, l'ultimo grido dell'elettronica.

Con lui gli altri quattro, il fido Keith Richard e Ron Wood alla chitarra, Bill Wyman al e Charlie Watts alla batteria. Affiancano i Rolling altri quattro orchestrali, due sassofonisti e due tastieristi.

Sempre sulla vetta

No, la ribellione (se mai vi è stata) è solo un ricordo per i Rolling Stones, un ricordo che li lega agli Anni Sessanta. Di quella protesta oggi, nei e nei concerti, rimane soltanto lo sberleffo, simbolo della band e marchio di copertina. Il resto è diventato spettacolo e business, grande affare e un magnifico spettacolo, che poggiano però su una produzione musicale decisamente superiore.

I Rolling sono professionisti del rock, che hanno raggiunto la ormai, da decenni, stanchi, e intendono conservarla. L'accoppiata Jagger-Richard (una sorta di Mandrake/Lotar musica) che firma i pezzi dei Rolling, è soltanto la fortunata combinazione di genialità e tecnica musicale. I loro non guardano soltanto ai grandi e neri, attenti, attentissimi, agli umori del pubblico e del mutar dei tempi. Se con Satisfaction conquistarono quanti oggi hanno superato i trent'anni, con Tattoo you tornano i del pubblico rock, che definizione sempre meno vent'anni.

Mestiere, genialità e spiccato degli affari fanno il loro concerti. I Rolling hanno battuto ogni primato rock. Nessuna band ha girato il mondo più di loro, hanno suonato anche all'Est, in Africa e in Asia. Nessuno ha mai raccolto tanti spettatori insieme: il concerto di domani è stato visto da cinque milioni di persone in America e in Europa.

I gruppi rock possono la loro concerti segnati violenza. Pur se quello della violenza è anch'esso un ricordo per i Rolling (meglio, uno spettro), ne sanno qualcosa quanti cercarono di assistere all'ultimo concerto italiano, nel 1970 a Milano. Jagger affidò più il servizio d'ordine agli Hell's Angels, usciti dalla storia del rock con qualche morto sulla coscienza, e le sue provocazioni sono soltanto effetti scenici, ma anche la violenza è un primato dei concerti dei Rolling.

Pochi sostengono che per musiche e testi i Rolling superano i i Rolling hanno sempre e felicemente imposto lo stesso ritmo (ossessivo e semplice, quasi brutale) della loro musica all'andamento generale, agli aspetti scenici, ogni particolare dei loro concerti. In concerto i Rolling imbattibili, hanno mai concorrenti.

Risale al 1964 il primo tour fuori dall'Inghilterra, ma l'anno dopo, quando esce Satisfaction, che a percorre il mondo in lungo e in largo. I Rolling dalla Scandinavia al Nord America, dall'Australia a Hong Kong: è un trionfo che si ripete negli successivi. «Quel che facciamo è rumore, tutto qui — dichiara ai giornalisti Jagger —, esercizi gentili e chiamarlo musica».

I Rolling giungono per la prima volta in Italia nel 1967, suonano a Bologna, Roma, Milano e Genova. E' l'anno di Between the buttons, *l'anno prima è uscito* Aftermath. *E' così che i ragazzi italiani incontrano per la prima volta i Rolling Stones, che* Lady Jane *e* Under thumb, go home *e* Satisfaction, *divenuto già classico.*

Nel fanno un solo lungo giro all'estero, negli Stati Uniti, per la sesta volta. E' l'anno Let it bleed, *ma è l'anno anche della morte di Brian Jones, lasciatosi annegare in piscina. In sua memoria, i compagni tengono un concerto gratuito a Londra in Hyde Park, e vi più di 250 mila persone.*

Con la scomparsa di Jones, i Rolling si identificano completamente in Jagger, è lui il gruppo, che comunque continua a sfornare e concerti. In poco meno di vent'anni, solo un paio sono trascorsi che i Rolling cercassero il contatto diretto con i loro fans. Il concerto dal vivo, davanti a un pubblico sempre più numeroso, è ziale musica dei Rolling.

«A trentatrè anni mollerò tutto», aveva dichiarato qualche anno fa Jagger, aggiungendo che «quello è il momento in cui un uomo fare qualcos'altro. Cosa di preciso non so, avrà a col mondo dello spettacolo. voglio il di rock per tutta la vita». Oggi Jagger s'avvicina ai quarant'anni e sale ancora sul palco. Lo spettacolo Rolling Stones continua.

Gianni Pennacchi

L'invito del '63 «Come on» è ancora valido

Il 7 giugno 1963 i Rolling Stones fanno la loro comparsa sul mercato discografico con il 45 giri Come On *di Chuck Berry accoppiato a* I Want To Love. *Questo disco non ha grosso [illegible] permette al gruppo britannico di partecipare allo show televisivo «*Thank Your Lucky Stars*» e al 1° Festival Nazionale del Blues e del Jazz, a settembre, a Richmond. Inoltre assicura loro la presenza, come gruppo di spalla, alla tournée di Bo Diddley, Little Richard e degli Everly Brothers.*

Il secondo singolo I Wanna Be Your Man *di Lennon e McCartney ottiene maggior consenso piazzandosi fra i primi venti nelle classifiche di vendita. Nel gennaio '64, in concomitanza con il loro primo tour inglese insieme alle Ronettes, viene stampato un altro 45 giri,* Not Fade Away *di Buddy Holly, che permette al gruppo di piazzarsi al terzo posto in Gran Bretagna, facendoli conoscere anche sul mercato americano.*

«Sporchi nemici della decenza e della società»; *con queste e altre "bolle d'infamia" gli Stones [illegible] il bersaglio preferito della stampa britannica, il contraltare dei Beatles, gli idoli dei giovani inglesi, un mito che cresce giorno dopo giorno. Mick Jagger, Keith Richard, Brian Jones, [illegible] Wyman e Charlie Watts nell'aprile del '64 aumena la loro fama con il primo album* The Rolling Stones. *Due mesi dopo compiono la prima tournée americana e si piazzano al primo posto delle classifiche inglesi con un classico rielaborato:* It's All Over Now.

The Last Time, *registrato quasi tutto negli Stati Uniti, conquista un altro primo posto in Inghilterra e [illegible] decima posizione negli Usa. Il boom definitivo arriva con* Satisfaction *e d'ora in avanti tutte le composizioni del quintetto britannico portano la firma di Richard e Jagger.*

Una costante di questo periodo (che andrà avanti per molto) è che in qualunque posto si esibisca puntualmente accadono disordini. «Nemici dell'ordine costituito», «banditi del rock» *e altre piacevolezze con quotidiana puntualità infiorano le pagine dei giornali del loro Paese. Nel gennaio '67* Let's Spend The Night Together *procura altri guai con la censura televisiva americana. S'infittiscono gli arresti per droga che colpiscono i vari componenti della banda: Richard e Jagger per primi e poi Brian Jones. Il potere contro gli Stones? Forse sì, e anche troppo; [illegible] punto tale che anche il* Times *si esprime a loro favore [illegible] editoriale.*

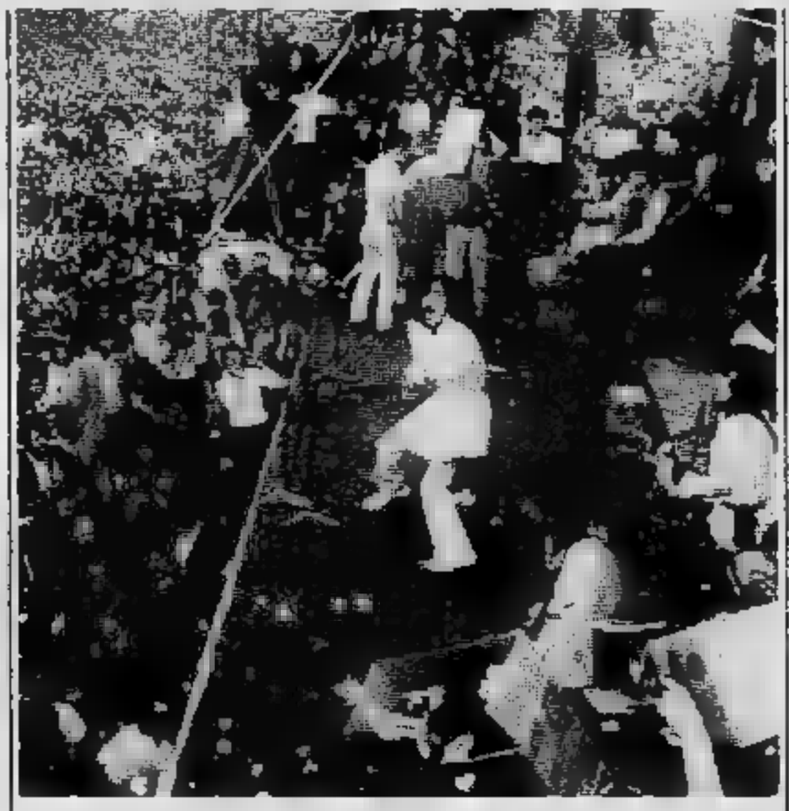

Queste esperienze con la legge contribuiscono a segnare ulteriormente Brian Jones che fino a qualche tempo prima [illegible] considerato il capo indiscusso della formazione. Droga, magia, esaurimento, [illegible] altro arresto nel [illegible] per detenzione di stupefacenti: il biondo chitarrista imbocca la sua retta che lo porta il [illegible] giugno '69 ad abbandonare la formazione. Muore «accidentalmente» il 3 luglio nella piscina della sua villa ad Hartfield all'età di 25 anni.

Dopo la riconquista degli allori [illegible] Jumpin' Jack Flash *e* Beggar's Banquet, *per gli Stones si tratta ora di rimpiazzare l'elemento più rappresentativo e dotato musicalmente. La scelta cade su Mick Taylor, preparato e taciturno, che fa il suo debutto in Hyde Parke a Londra di fronte a 250 mila persone nel concerto gratuito per ricordare l'amico Brian: 100 mila farfalle vengono liberate a fine show.*

Il concerto di Altamont, in California, si conclude invece tragicamente all'insegna di Let It Bleed *(Lascia che sanguini): [illegible] ragazzo di colore è ucciso dal servizio d'ordine degli Hell's Hangels, mentre tutto intorno al palco si scatena una rissa da tregenda [illegible] gli Stones che continuano imperterriti a suonare.*

Per sfuggire ai rigori del fisco britannico il quintetto l'anno seguente stabilisce il quartier generale in Francia e rompe i contratti [illegible] la [illegible] discografica creandone [illegible] propria. Brown Sugar *(una lode, più o meno velata, all'eroina) è il primo singolo da «indipendenti» cui fa seguito il 33 giri* Sticky Fingers, *inno allo scioglimento [illegible] ogni freno e legge e di pudore.*

Gli anni che seguono vedono l'uscita [illegible] altri dischi, buoni e [illegible] [illegible]: Exile On Main Street, Goat's Head Soup, It's Only Rock And Roll. *Poi, nel dicembre '74, Mick Taylor, nell'arco di ventiquattro ore, saluta e [illegible] lasciando tutti [illegible] stucco. Dopo un'interminabile serie [illegible] provini con altri chitarristi [illegible] Ron Wood (già con i Faces, amicone di Richard) che gli subentra.*

Emotional Rescue, Tattoo You e Still Life [illegible] *gli ultimi* long playing *prodotti che nulla hanno aggiunto alla fama già mitica degli Stones, sulla cresta dell'onda ormai da [illegible] ventennio.*

Ma Jagger [illegible] è realmente l'indiscusso profeta? E' indubbio che appena si pronuncia il [illegible] di questa compagine [illegible] proprio Mick [illegible] le sue inconfondibili labbra che viene subito in mente; [illegible] certo Bill Wyman il bassista o Charlie Watts [illegible] batterista e neppure Ron Wood, troppo «giovane» come militanza artistica per rappresentare idealmente le pietre rotolanti.

Rimane dunque Keith Richard [illegible] cercare di dividere o prendere totalmente questo ipotetico scettro del comando. D'altronde [illegible] da sempre che viene definito ribelle, asociale al cento per cento, [illegible] ne[illegible] [illegible] incarnazione ideale del sound rock'n'roll, *Keith, il papà di* Satisfaction, *che secondo alcuni biografi per lunghi periodi è andato avanti «pasteggiando» [illegible] droghe pesanti, sarebbe infine da considerare l'essenza intima e reale del quintetto britannico?*

Perché no? Tempo fa si parlava con insistenza di una sua eventuale separazione dal gruppo per dissidi artistici; non [illegible] detto che dopo questa tournée europea Keith e Mick debbano necessariamente viaggiare d'amore e d'accordo e sempre strettamente uniti sui sentieri ormai super affollati della musica leggera internazionale.

Ivano Barbiero

corpus

SE TI PIACE LA VITA
SE SEI GIOVANE DENTRO
SE CREDI NELL'AMORE
VESTI
CORPUS

corpus

in vendita nelle migliori boutiques

Mick Jagger un po' demone un po' angelo

Dice ■ ▬ avere nessun timore perché ■ sempre troppo affaccendato e d'altronde *«la vita fa paura ■ tutti prima o poi devono affrontarla fino in fondo»*. Sul paleo ha trovato la ▬ droga risolvendo ■ modo suo il problema di tutti: *«non dare importanza alcuna al trascorrere ▬ tempo»*. Ad ogni spettacolo riesce a dispensare ■ piene mani questa sua posizione stregata anche al pubblico che va ■ vederlo e ad ascoltarlo.

Mick Jagger ovvero *diavolo, demonio, principe maligno, angelo infernale*. Quante storie si sono raccontate sul suo potere carismatico. ▬ *«Jagger il pervertitore»*. Cosa c'è dunque di vero in tutto quanto è stato detto e scritto sul suo conto. Dov'è la maga recondita di questo signore ■ quasi quarant'anni che attualmente dichiara di fare ogni mattina 10 chilometri di footing nel parco ■ Brookfield, completando ■ tutto ▬ gli esercizi ginnici più massacranti, chiudendosi poi in ufficio nel pomeriggio ■ curare gli affari della band che ammontano ■ svariati miliardi?

Calmo, tranquillo, compassato, vestito con eleganza ▬ un ricco borghese un po' snob, quando non è in pedana ■ davvero sorgere ▬ sospetti. E' proprio lui il trascinatore ■ ▬ oceaniche, l'ammaliatore, il gran pifferaio magico, l'uomo che ha il potere di eccitare gli animi e scatenare le folle?

Nato a Dartford nel ▬ ■ 26 luglio 1943, Michael Jagger adolescente coltiva ▬ grande passione per il *rhythm and blues*. Canta in ▬ gruppo, Little Boy Blue and the Blue Boys. Keith Richard, suo coetaneo ■ concittadino, si unisce ■ ▬ quasi subito. Dopo verranno Wyman, Brian e Watts accompagnati da una rabbia generazionale e da una dura gavetta.

Il primo passaggio televisivo del gruppo britannico ▬ passa sotto silenzio. Un oscuro programmatore televisivo avvisa l'impresario degli Stones che se in futuro vi saranno altre esibizioni si dovrà fare ■ meno di *«quell'orribile cantante ▬ ■ labbra segnate»*. Invece Jagger con la bocca tumida, le pose narcisistiche e provocatorie, i movimenti del bacino volutamente osceni, le occhiate volgari, diventa ben presto per milioni di giovani il simbolo della ribellione sparando su tutti ▬ *overdose* collettiva di energia, ritmo ■ tensione.

Puntualmente ad ogni concerto scoppiano incidenti. La polizia fatica ■ sedare risse, liti, disordini. I Rolling Stones si dimostrano una infernale macchina del ritmo che travolge tutto e tutti. ■ Mick ne è l'indiavoltato guidatore. Urla più che cantare, tirando fuori i fantasmi della paura, sfogando le proprie nevrosi e le energie represse. L'effetto è ■ dir poco sconvolgente. Durante certi show pare di assistere a una macumbera collettiva.

«Ha stretto ▬ patto ▬ ■ signore delle tenebre» ▬ in molti, confortati in questa convinzione ▬ canzoni come *Simpathy For The Devil* che lo evocano apertamente.

«Satanista drogato? Sono interessato all'occulto, ▬ via è un po' buffo fare di queste affermazioni» e di lì a poco il tranquillo signore compirà la ▬ ennesima trasformazione. nudo dalla cintola in sù, ripetendo il suo lascivo ■ ammaliante rito ormai ventennale, sempre intatto ▬ fascino, di fronte ad altri 65 mila adepti.

Ivano Barbiero

Comprensione per il diavolo

Per favore lasciate che mi presenti
Sono un uomo di ricchezze e raffinatezze
Sono stato in giro per tanti e lunghi anni
Ho rubato l'anima ■ la fede ■ molti uomini
Ero nei dintorni quando Gesù Cristo ha avuto i
Suoi momenti di dubbio
e di dolore
Lo convinsi che Pilato se ne era lavato le mani ■
aveva suggellato il ▬ destino

Piacere di conoscervi, spero che abbiate indovinato il mio nome
Ma quello che vi rende perplessi, è la natura del mio gioco

Mi aggiravo dalle parti ■ Pietroburgo
Quando vidi che ▬ ▬ di cambiare
Uccisi lo Zar ■ i suoi ministri
Inutilmente Anastasia aveva gridato
Guidavo un carro armato e avevo ■ grado di generale

Quando ■ «crucchi» infuriavano ■ i corpi marcivano

Piacere ■ conoscervi, spero che abbiate indovinato il mio ▬
Ma quello che vi rende perplessi ■ ■ natura del mio gioco

▬ guardato con gioia i vostri re ■ regine
Lottare tra loro per dieci decadi l'hanno fatto in nome ■ Dio
Ho gridato, «Chi ha ucciso i Kennedy?»
Quando dopo tutto eravamo stati tu ed io

Così per favore permettetemi di presentarmi
Sono un uomo di ricchezze e raffinatezze
■ preparo le trappole per i menestrelli
Che vengono uccisi prima di raggiungere Bombay

Piacere ■ conoscervi, spero che abbiate indovinato il mio nome
Ma quello che vi rende perplessi, ■ la natura del mio gioco

Piacere di conoscervi

V. Barletta, ■
Bottega del Pantalone
CHIUDE
SALDA
tutti gli articoli
(Aut. n. 675)

HI-FI Videoregistratori
Personal Computer
suono snc
Via Po 40 - Tel. ■ TORINO

CHEWING GUM CASUAL
c.so Unione Sovietica ■
Hei, ragazzi!
Presentando alla cassa
il biglietto CHEWING-GUM
Vi riserva un sacco di sorprese!!!
APPROFITTATE
DELLA VENDITA PROMOZIONALE
(Aut. n° 687)
Corso Unione Sovietica ■ - Tel. 617.189

LAJOLO
tutti gli strumenti musicali
CONCESSIONARIO
- W. Hoffmann
- Sauter
ORGANI:
Hammond - Yamaha
Dallapè - Excelsi - Sca
- F.lli
S. ■, 19-19 bis
TORINO

Ritualità rock

Un tentativo di risposta ai bisogni giovanili che non è più valido

I concerti [redacted] Italia del complesso inglese dei Rolling Stones rappresentano la maggiore attrazione [redacted] un'estate affollata di stadi e di offerte musicali, [redacted] di contrasti politici in nome della musica, del turismo e [redacted] giovani. Un'e[redacted] che, per molti aspetti, ri[redacted] l'altra [redacted] grande estate dei concerti, quella [redacted] 1979, caratterizzata [redacted] suc[redacted] della lunga tournée di dalla [redacted] De Gregori [redacted] concerti [redacted] Branduardi, [redacted] Smith, [redacted] Tosh e Woodstock n. 2.

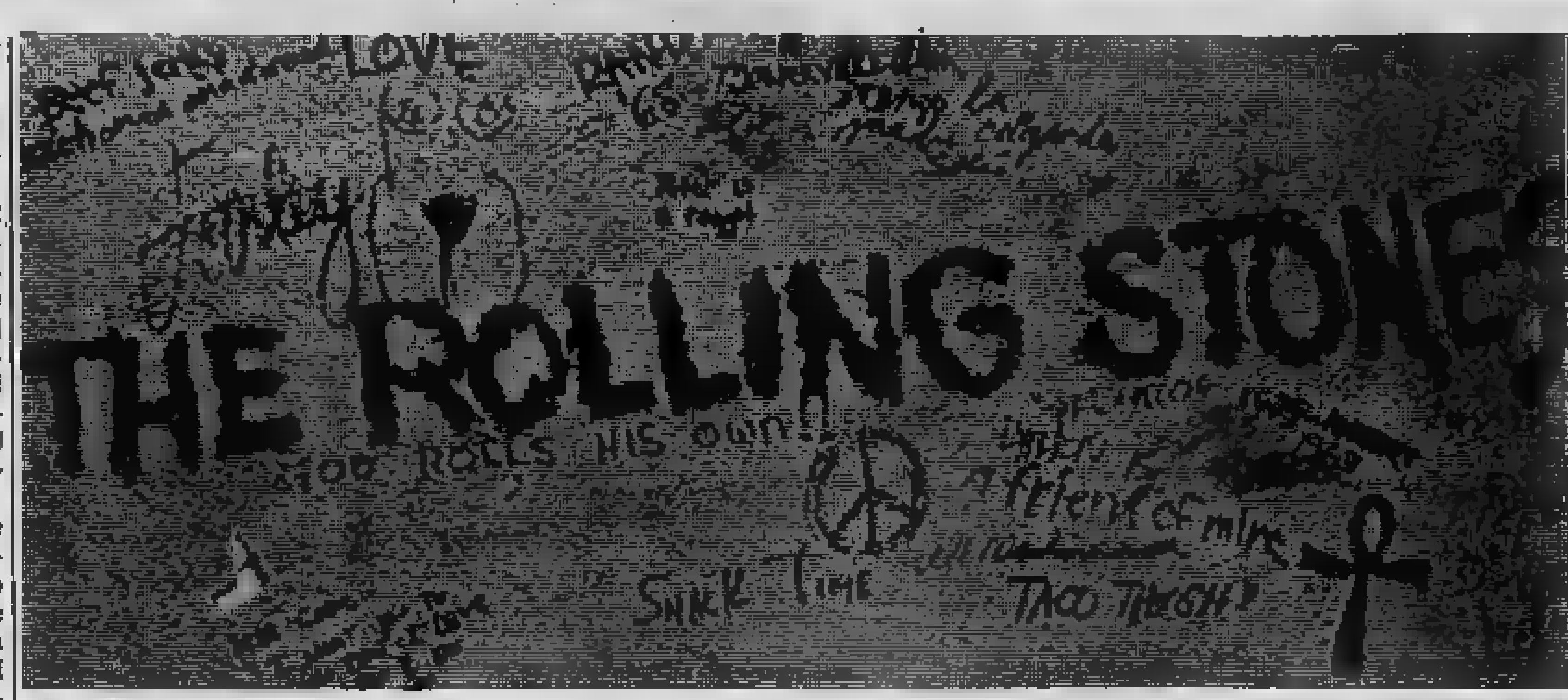

Come la tournée di Dalla e De Gregori aveva definitivamente reso inconsistente (o meglio démodé) ogni possibile lettura in [redacted] di cultura giovanile del fenomeno dei cantautori, così oggi la gigan[redacted] organizzazione ed il colossale giro d'affari [redacted] ruota intorno agli Stones rende superfluo ogni discorso [redacted] legami tra musica rock [redacted] autono[redacted] capacità d'espressione del [redacted] giovanile. L'ingresso [redacted] complessi [redacted] nei [redacted] del potere [redacted] della politica «ufficiale» s'accompagna ad [redacted] ulteriore distruzione dell'autonomia giovanile [redacted] delle sue speranze, istituendo una specie [redacted] parallelismo tra il ru[redacted] e la grandiosità dei concerti e degli spettacoli (o meglio della spettacolarizzazione) [redacted] sempre più profondo silenzio e isolamento giovanile.

«Troppo consumati per essere [redacted] un mito, troppo ingombranti per essere già un feticcio [redacted] revival, i Rolling Stones si trovano oggi nella condizione certamente peggiore, quella del luogo comune», *scrive, a proposito di Jagger e compagni, Franco Bolelli. [redacted] nella loro stessa musica, gli Stones diffondono rassegnazione e immobilità: rassegnazione sull'innocuità della musica [redacted] immobilità, da almeno [redacted] anni, della stes[redacted] Questa perdita d'illusioni sul potere della musica s'accompagna alla perdita, all'interno [redacted] mondo giovanile, d'ogni illusione sulla politicità [redacted] propri comportamenti, sulla capacità [redacted] incidere, in qualche modo, su quegli aspetti [redacted] realtà che la [redacted] giovanile toccano [redacted] vicino; il rapporto con il mercato del lavoro, il sistema [redacted] lastico, [redacted] servizio militare, la diffusione delle tossicodipendenze, l'impossibilità di trovare alloggi, spazi e «ricoveri».*

[redacted] ogni lotta contro la mercificazione del [redacted] (lotta che aggregò negli anni scorsi alcune minoranze) non [redacted] più alcun senso. E' trionfata una logica [redacted] svuotamento e di ridimensionamento del fenomeno musicale, in nome d'un gigantismo spettacolare e dello slogan «sono solo canzonette» *(slogan che, nella versione rock'n'roll ha tra i suoi fautori proprio i Rolling Stones). Ovvero, da un eccesso all'altro: dalla [redacted] come vita [redacted] fonte [redacted] conoscenza, alla musica co[redacted] momento irrilevante.*

Ed i giovani sono soltanto pubblico. [redacted] pagano, [redacted] per cominciare, per essere pubblico. In alcuni casi — Firenze, per esempio — il pubblico [redacted] riesce [redacted] esistere [redacted] quanto tale, [redacted] questo [redacted] Anzi, anche questa unica possibilità [redacted] esistenza gli viene negata. Nell'incontro [redacted] solitudini che [redacted] un concerto degli Stones, solo la presenza di Mick sul palco e la sua cari[redacted] magnetica permettono [redacted] un pubblico atomizzato [redacted] ri[redacted] e di esistere. Un carisma narcisistico (quale quello di Jagger) e il culto della spettacolarità hanno ricondotto [redacted] palco tutta quanta l'azione scenica, di cui [redacted] pub[redacted] non fa più parte, nonostante tenti disperatamente di affermare la propria presenza.

Gli uomini politici [redacted] gli am[redacted] locali — dopo [redacted] shopping [redacted] negozi [redacted] dischi [redacted] nelle Librerie [redacted] cen[redacted] ed una rapida consulenza con figli, nipoti e responsabili delle sezioni giovanili — vogliono anch'essi [redacted] po' della [redacted] riflettori, tutta quanta irrimediabilmente puntata su Mick Jagger. Tendono [redacted] ostentare, con [redacted] Rolling, [redacted] lunga familiarità anche quando, nelle lussuose conferenze stampa, leggono incredibili compitini sulla cultura giovanile [redacted] il ruolo in essa ricoperto dalla musica rock. Nel diluvio di parole sono i giovani ad essere silenziosi.

[redacted] poi i musicisti, [redacted] Rolling Stones, non abbiano nulla [redacted] dire, [redacted] un altro di[redacted] Ripetono [redacted] stessi da così tanti anni, [redacted] nessuno ci fa più caso. La ritualità da essi ostentata è quasi una forma di imbalsamazione. [redacted] co[redacted] di tornaconti politici, investimenti economici, kermesse turistica, [redacted] gadget, santini ed altri oggetti ricordi, per una parte [redacted] giovani italiani venire in questi giorni [redacted] Torino [redacted] sorta [redacted] pellegrinaggio. Un pellegrinaggio [redacted] Lourdes per vedere, sia pure di sfuggita e [redacted] lontano, un'altra apparizione benedetta.

L'assembramento [redacted] massa [redacted] concerto appartiene infatti, in questo caso, anche alle sfere d'una antropologia religiosa, che [redacted] suoi santuari [redacted] delle [redacted] processioni. In cui ritrova un'unità smarrita [redacted] dimentica [redacted] quotidiana alienazione, così [redacted] l'immigrato ritorna al Sud per la processione del santo patrono, nell'illusione d'una ricostruzione [redacted] comunità distrutta. E' una fede fatta di comportamenti, [redacted] appuntamenti fissi, alienazione e vagabondaggio.

Per un giorno, se [redacted] altro, si parlerà però dei giovani, prima che rapidamente torni [redacted] loro [redacted] interessato silenzio, a dimostrare [redacted] paradossalmente, il rock metropolitano — nella sua esasperata ricerca del volume — sia in effetti [redacted] lotta, quasi sempre perdente, contro il silenzio. Il rock s'avvia (su strade ben [redacted] verse da quelle ipotizzate da alcune correnti critiche alcuni anni fa) a diventare [redacted] musi[redacted] folk archeologica d'un gruppo sociale protetto ed [redacted] sistito, e condannato — [redacted] proprio la musica degli Stones abbondantemente [redacted] perenne minorità, [redacted] adolescenza condannata a non diventare mai altro. [redacted] allora, quale differenza con Miguel [redacted]

Un potere di comunicazione — una sorta [redacted] ragnatela tra diversi silenzi — ed un potere [redacted] opposizione culturale ancora rimane, comunque, legato alle espressioni musicali [redacted] questi ultimi anni. Certamente, Bosè [redacted] gli Stones collabora[redacted] più [redacted] (o, meglio, alla sua stagnazione) che al suo sviluppo. Ma [redacted] questo non fanno altro che assecondare un desiderio ampiamente diffuso. [redacted] nel divismo [redacted] nella mitologia esiste un [redacted] za. La ritualità del concerto rock, particolarmente nella forma raffinata e carica [redacted] tensione propria [redacted] Jagger [redacted] altri Stones, mette [redacted] evidenza una carica emotiva e un bisogno [redacted] partecipazione che, al di fuori dello stadio, sono normalmen[redacted] repressi.

E la ritualità del concerto rock è un [redacted] risposta ai bisogni giovanili. Anche [redacted] non offre alcuno «spazio liberato», [redacted] prospetta — al contrario — [redacted] società chiusa, [redacted] condo quanto [redacted] Dylan [redacted] 1978 all'intervistatore [redacted] «Playboy»: «Il [redacted] ck'n'roll [redacted] la [redacted] propria società. E' un mondo [redacted] parte [redacted] lo [redacted] lo sport». *Ma, [redacted] qui riprendo un parallelo [redacted] sviluppato da Alessandro Carrera,* «Non [redacted] che l'unico modo di fare dello sport [redacted] quello d'andare allo stadio». *Così pure, l'unico modo per ascoltare musica (o per «fare» [redacted] musica) non [redacted] andare allo stadio o al Palasport, o non è soltanto questo. Anche se proprio lo spazio [redacted] del [redacted] certo può trasformarsi [redacted] riflessione sulla pratica stessa [redacted] sul ruolo [redacted] del musicista, come ha fatto durante la tournée [redacted] scorso anno Enzo Jannacci, presentando una [redacted] lucidamente centrata [redacted] pubblico, sui giovani e sul musicista, lì — [redacted] palco e sotto i riflettori — di fronte a loro:* «un concerto, concerto, concerto / ma per dirvi che c'è, c'è magari qualcuno tra voi / che fra uno sputo e [redacted] spinta / troverà un'altra penicillina, [redacted] d'amore / forse un po' più di grinta / [redacted] via tutti imbroglioni, cantanti / cioè noi».

Nemesio Ala

Cosa ne pensa De Gregori

Non so se andrò a vederli, mi sarà difficile. Sto lavorando molto infatti, ho solo due giorni liberi, non coincidono con le date dei loro concerti, e comunque preferisco utilizzarli per stare insieme [redacted] persone cui tengo di più, i miei due figli e mia moglie.

Eppure amo i Rolling, molto. Uno dei primi pezzi che ho imparato [redacted] suonare sulla chitarra era «*Ruby tuesday*», un loro brano. Sotto il profilo artistico i Rolling sono gente che ha egemonizzato [redacted] protagonista [redacted] musica di questi ultimi vent'anni.

Nonostante questo, debbo [redacted] che [redacted] «beatlesiano». Per vocazione e professione, lo sono, come forse si saprà, un «melodico italiano», e i Beatles li ho sempre trovati molto più vicini alla nostra tradizione. Io poi sono anche [redacted] autore,e non c'è dubbio che per quanto riguarda i testi, i Beatles (preciso meglio, Lennon) avevano tutt'altra levatura dei Rolling.

Una cosa infine che mi ha sempre fatto sorridere dei Rolling [redacted] questa fama che si sono [redacted] di eversivi, pur non essendolo affatto. Lo [redacted] più grosso, su questo piano, glielo hanno dato proprio i Beatles: furono quest'ultimi che riuscirono [redacted] fumare marijuana [redacted] Buckingam Palace, non i Rolling.

Tuttavia sono grandi. Non so se andrò [redacted] vederli, ma se non ci riuscirò, sarà comunque un gran rimpianto.

Francesco De Gregori

L'ACROPOLI
CENTRO ABBIGLIAMENTO MODA
Vendita promozionale
con
sconti dal 10% al 40%.
Corso [redacted], [redacted] (To) Telef. [redacted]
Corso Toscana, [redacted] (To) Tel. 739.6795

RIKKI TIKKI TAVI
il vesti giovane
[redacted] Garibaldi 18 tel. 55.30.16 Torino [redacted]

MINI MAXI
ABBIGLIAMENTO GIOVANE
VIA GARIBALDI 12 - TEL. 541.397
10122 TORINO

Arrivate adesso? Ecco tutto quello che dovete sapere

... sta ultimando gli ultimi preparativi dando i ritocchi finali ad una organizzazione capillare che, a partire da oggi sino a lunedì, dovrebbe consentire al grande «happening» d'avere soltanto i colori della festa. La rete di servizi è stata approntata con lo scopo di evitare disguidi ed incidenti che potrebbero turbare l'atmosfera, di allargare i confini della manifestazione mettendo in primo luogo la città tra i protagonisti di grande occasione d'incontro.

In Comune il concerto dei Rolling Stones viene considerato come un fatto culturale e il pretesto per lanciare in favore delle attrattive turistiche della città troppi considerata solamente sotto l'aspetto di centro industriale ed economico. L'assessore allo sport, gioventù e tempo libero, Fiorenzo Alfieri (in pratica divenuto sponsor pubblico dello spettacolo) agito l'intenzione di aprire finestra nella cappa di piombo concettuale dei torinesi da un lato e dei turisti in arrivo con solo in mente il concerto dall'altro.

Ecco il perché dei collaterali cui si può accedere grazie al quasi magico tesserino distribuito con il biglietto d'ingresso allo stadio nale. Il tesserino permetterà di accedere in visite gratuite ai musei e di assistere con sconti agli spettacoli in per i «punti verdi». e con della darà diritto all'uso gratuito dei mezzi pubblici, alla nei quattro campeggi allestiti durante la settimana, a pasti ristoranti convenzionati, all'ingresso piscine comunali ed infine pernottamento in alberghi anch'essi convenzionati.

Vediamo nel dettaglio che i nesi e gli ospiti giunti tutte le regioni del nord e centro Italia potranno, e potranno fare. Chi vuole stadio rendersi conto che, per necessità e convivenza civile, anche prese alcune precauzioni rendendo obbligatorie alcune regole.

Sarà assolutamente vietato entrare allo stadio comunale registratori, macchine fotografiche, cineprese, lattine e bevande, bottiglie di vetro e oggetti pericolosi in genere. Agli ingressi uomini e donne autorizzati ad eventuali perquisizioni funzionari e custodia per le cose Chi volesse di evitare pagar troppo bibite vendute nello e società estranea all'organizzazione del concerto sappia che sono fontanelle e rubinetti d'acqua potabile per rinfrescarsi. (I cancelli verranno aperti domenica mattina alle dieci e lo spettacolo inizierà alle 15 per concludersi alle 19,30 in tempo utile per andare a vedere alla televisione l'Italia finalista ai mondiali di calcio).

Non coloro che entrano sono tenuti a non sporcare. Per mantenere la pulizia distribuiti all'atto di non calpestare i cancelli dei sacchetti di plastica per gettare eventuali rifiuti. I sacchetti, se riempiti, dovranno essere gettati nei grandi contenitori appositamente collocati in molti punti. Allo scopo di evitare danni al prato su cui giocano Juve e Toro è giunto dalla Germania uno speciale telone. Una volta steso salvaguarderà l'erba sia da migliaia di piedi che i mozziconi di sigarette perché possiede un sottile strato d'amianto sulla sua superficie. I servizi medici per eventuali necessità, e malori provocati dal caldo e dalla ressa, saranno garantiti da un palo almeno di équipe di medici ed infermieri situati sia all'interno dello stadio all'esterno nella vicina Piazza d'Armi. Ci saranno anche numerose ambulanze.

Ecco l'elenco di gli servizi predisposti dal Comune di Torino.

INFORMAZIONI

Sessanta palline con la scritta «Benvenuti a Torino... non solo per i Rolling Stones» riportano i numeri di telefono, il 532.943, facenti capo al Centro di informazioni turistiche collocato in piazza Castello, presso il palazzo Madama. Dal 14 luglio il Centro sarà in disposizione dei turisti dalle ore 8 alle 24. Oggi e domani funzionerà 24 su 24.

CAMPEGGI

Sono in funzione il campeggio «Robaldo» di Strada Castello di Mirafiori 285, tel. 606.5879, e il campeggio «Carrara» nel Parco della Pellerina, tel. 751.844. Solo presso il «Robaldo» vengono accolti le roulotte i turisti provvisti di tenda muniti del solo pelo. Questi ultimi saranno sistemati nel vicino Palazzetto dello Sport detto «Le Cupole».

Solo quando saranno interamente occupati questi impianti, verranno messi in funzione il campeggio «Trecate» di Vasile Alessandri 31, tel. 793.601, e il campeggio «Colletta» nell'omonimo parco in via Carcano 27/10, tel. 205.2338. Chi si presenterà nei due ultimi campeggi prima della loro entrata in funzione verrà accompagnato nei campeggi «Robaldo» e «Carrara». Nei quattro campeggi saranno a disposizione servizi igienici e docce, mentre non sarà possibile alcun allacciamento elettrico con tende e roulotte. Un'ambulanza equipaggio al completo e medico sarà sempre presente.

MENSE

Presso i quattro campeggi funzionerà un servizio I pasti dovranno essere prenotati entro le 10 e entro le ore 16,30. Ogni pasto conterrà nù «estivo» e costerà L. 3000, compresa la bevanda.

E RISTORANTI

Gli alberghi e i ristoranti che hanno accettato di praticare prezzi speciali esporranno il manifesto dei concerti alla porta di accesso dei locali.

Il turista munito «lasciapassare» che gli è stato consegnato insieme al biglietto d'ingresso allo Comunale potrà pernottare a prezzi che dalle 7000 alle 15.000, a seconda della categoria dell'albergo, e potrà pagando 6000 alle 8000 lire.

E IMPIANTI SPORTIVI

Il turista munito di lasciapassare avrà libero accesso ai musei cittadini, alle piscine comunali, al Palazzo Vela e all'imbarcadero comunale di corso Moncalieri 18.

TRASPORTI

Il turista munito di lasciapassare potrà viaggiare gratuitamente sulla intera rete dei trasporti torinesi.

PUNTI VERDI

Il turista munito di lasciapassare potrà accedere agli spettacoli dei «Punti verdi» pagando il biglietto ridotto di lire 1000 anziché L. 2000.

[illegible]

Il turista che è munito di lasciapassare, lo può ritirare presso il Centro informazioni turistiche di Piazza Castello, dimostrando di essere munito di biglietto d'ingresso ai concerti e di risiedere fuori del circondario

ORDINE PUBBLICO

Nei giorni 10, 11, 12, 13 i vigili urbani, la polizia e i carabinieri si prodigheranno in modo straordinario per garantire il regolare svolgimento della manifestazione.

Durante tutta la domenica 11 e il primo pomeriggio di lunedì 12 verrà chiuso al traffico nel quadrilatero formato dai corsi Agnelli-corso IV Novembre, dalla militare Piazza d'Armi, corso G. Ferraris, corso Sebastopoli.

Potranno nella dello Stadio soltanto coloro che saranno muniti di biglietto. Chi ancora non lo avrà acquistato, potrà farlo presso i botteghini.

RAGGIUNGERE LO

Si invitano caldamente tutti gli spettatori a non voler raggiungere lo Stadio in macchina.

Domenica sarà a disposizione per gli automobilisti il parcheggio antistante il Fiat Mirafiori. I servizi pubblici che portano allo saranno intensificati.

ORARI DEI

Domani apertura Stadio ore 10, inizio concerto ore 15, fine concerto 19,30.

lunedì 12: apertura dello Stadio ore 14, inizio concerto ore 19,30, fine concerto ore 23,30.

Vaglietti

ATTENZIONE!!
se cerchi il SUCCESSO
questa è la tua occasione!!

Studio "D"

ORGANIZZA IL MICROFONO
2ª rassegna Voci Nuove - Torino

Possono iscriversi:
CANTANTI - CANTAUTORI - COMPLESSI - GRUPPI VOCALI dai 15 ai 35 anni.
La finalissima si svolgerà a Torino e sarà ripresa TELEVISIVAMENTE.
Il vincitore della rassegna inciderà un 45 giri.

Per informazioni e iscrizioni

PER LE ISCRIZIONI

Studio "D"
del Maestro
FRANCO DE LUCA

Lezioni di musica - Produzioni artistiche e discografiche.
Organizzazione spettacoli e concorsi canori.

Via Bainsizza 8/2 - 10137 TORINO
Telefono 011/35.88.86

SUPERODEON

Borse & Scarpe Rock
via Bertola 19

Vendita promozionale

conlun. legge n. 80

ODEON

Borse & Scarpe Rock
via P.o n. 22

Fantascienza '82 con pessimismo e tanta paura

Inizia a Trieste il 20° Festival del cinema

TRIESTE — La catastrofe arriva dall'Australia. E' scelto un film di un Paese ritenuto cinematograficamente minore per inaugurare stasera il XX Festival triestino della fantascienza, *The Survivor* («Il sopravvissuto»), realizzato da uno dei più tormentati interpreti britannici, quel David Hemmings che con le sue sfumate allusive espressive interpretò, tra l'altro, con Antonioni nel *Blow-up* e fu tra gli interpreti l'anno successivo, con Roger Vadim regista di *Barbarella* fumetto erotico-onirico di Jean-Claude Forest.

Non è però lui protagonista *The Survivor*, vale dire il pilota di maledetto che si trova ad essere l'unico superstite del disastro che ha ucciso tutti i suoi passeggeri e compagni di volo, nella città sottostante impazza un carosello di avvenimenti terrorizzanti inestricabili, incapace di staccarsi dal luogo della tragedia, «prigioniero» quei morti che sembrano essere diventati tanti zombi.

Il pilota in questione il volto Robert Powell, che molti ricorderanno Gesù nel filmato televisivo Zeffirelli. E al fianco ritroveremo vecchia cara conoscenza: Joseph Cotten.

Senza esitazioni, dunque, in modo anche da non smentire il proprio passato, Trieste festeggia il ventesimo pleanno suo festival all'insegna del catastrofico. Quasi come risposta e insieme conferma agli inascoltati messaggi di avvertimento fiducia nel futuro che diversi film proponevano nei decenni tra attraverso titoli familiari tra i fans del fantastico e dell'utopico: *Nel Duemila guerra o pace?* di Manzies, *Ultimatum alla Terra* Wise, *Terrore nello spazio* di Bava altri ancora, facenti parte della retrospettiva triestina legata alla tavola rotonda in cui si disserterà sul *Dal libro al film*.

Un'edizione, pare, particolarmente ricca. Tra l'altro vi sarà rassegna di abiti e calzature del prossimo millennio, intitolato *Fantamoda*, organizzata dallo stilista fiorentino Domenico Albion, che allestirà pure la mostra *Trenfantaregole - Progetto per società nuova*, vale a dire un modello di ciò che potrà la vita per le prossime generazioni, in una visione, però, degna degli utopisti dell'Ottocento: tra Verne e Robida per intenderci.

Ma torniamo cinema. Assieme all'Australia, altri due Paesi «nuovi» debutteranno sullo schermo del Castello di San Giusto: Israele e Nuova Zelanda. Il primo *Messaggio del futuro* David Avi che porta in primo piano un viaggiatore del tempo, temponauta, e secondo pia quel mostro sempre annidato nelle nostre coscienze che non è più impalpabilmente la «cosa» da un altro mondo, ma si presenta come un enorme inesorabile carro armato nel ruolo direbbe di «vendicatore» folle nei confronti un'umanità che si lasciata intrappolare dalla catastrofe nucleare.

Non c'è che dire. Se il 1982 può essere considerato l'anno-primavera per una nuova ondata del cinema fantascientifico, i temi che lo alimentano permeati del più nero pessimismo. Perfino una produzione che col fantastico ha spesso giocato all'insegna del divertimento, della commedia paradossale, come quella cecoslovacca, stavolta porta a Trieste un film di amarissime dimensioni: *C'è qualcosa nell'aria* di Luvik Raza, in cui si propone ancora un viaggio nel tempo, alla di qualcosa accaduto all'indomani della seconda guerra mondiale che ha i contorni dell'inesplicabile.

Una di paure, quindi. investe pure il polacco Piotr Szulkin, autore lo scor di un angoscioso *Golem* ambientato in epoca moderna, il quale presenterà *La guerra dei mondi*, versione omaggio Herbert George Wells e ai suoi marziani, qui visti come turisti assetati di sangue, insieme un ricordo di Orson Welles, che quegli stessi marziani utilizzò prima della guerra in una trasmissione radiofonica per spaventare — come emissione dal vero — i bravi pacifici americani.

Tra veggenza, orrore. Su questa variegata tastiera poggiano gli altri film destinati allo schermo triestino dai Paesi, diciamo, tradizionalmente ospiti del Festival: Stati Uniti, Gran Bretagna e Unione Sovietica in testa. Poi Francia, Belgio, Giappone, dei Paesi dell'Est, Bulgaria, Svizzera, Ungheria Jugoslavia si aggiungeranno come presenza nel settore cortometraggi, anche questi in per i premi del Festival che si chiama suggestiva «Asteroide d'oro».

Piero Zanotto

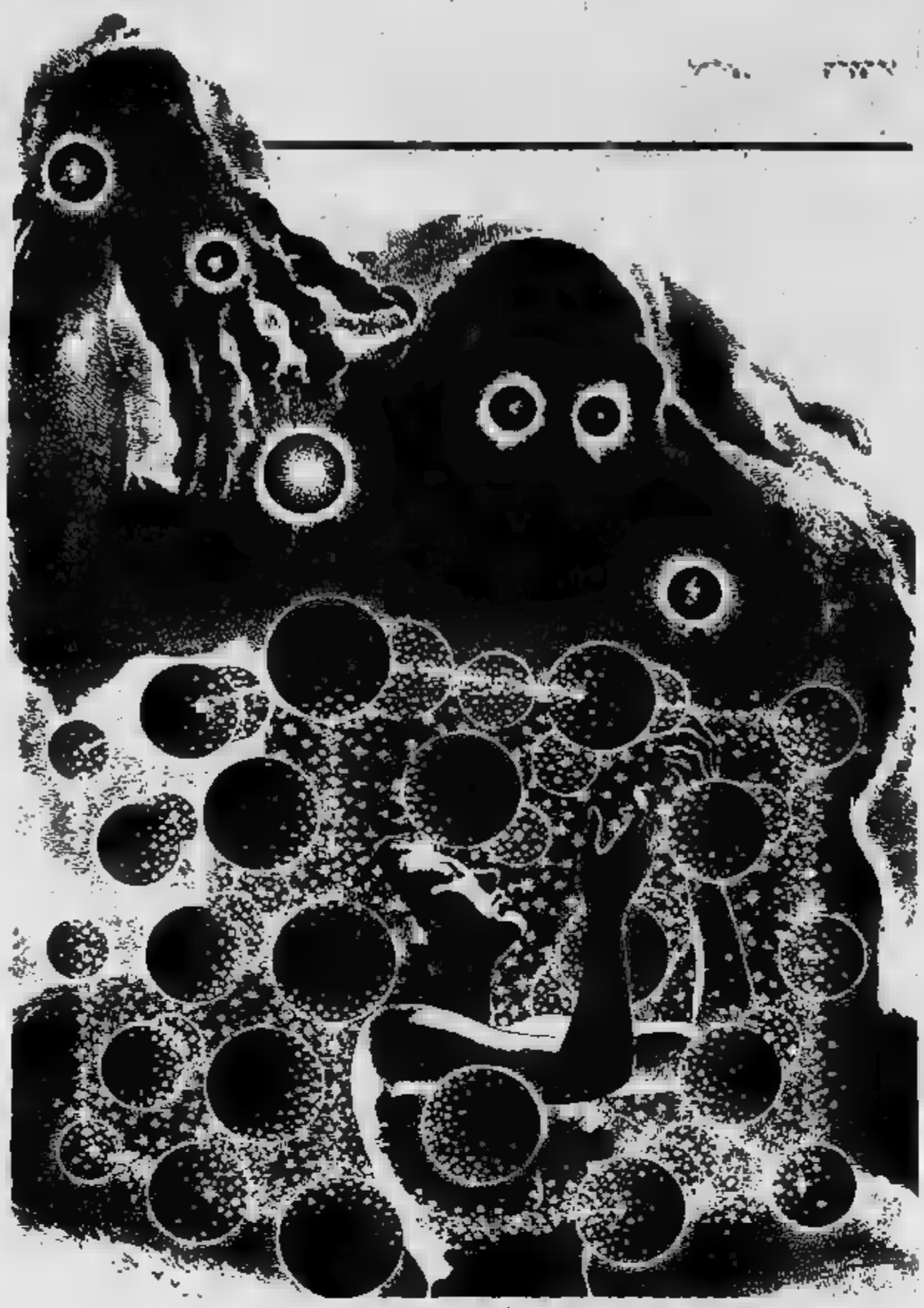

AL FESTIVAL C'E' ANCHE UNA MOSTRA DI ILLUSTRATORI (DISEGNO DI FINLAY)

Tutti i film in programma

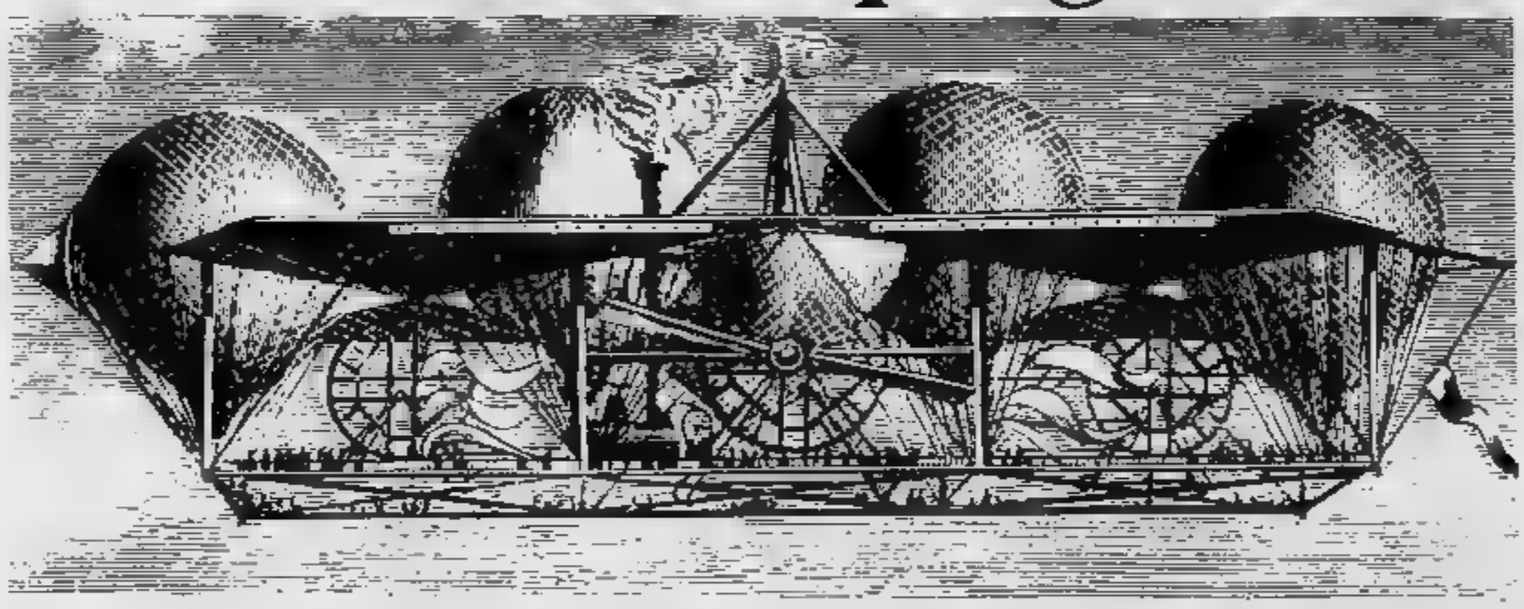

PROGRAMMA SERALE AL CASTELLO DI SAN GIUSTO

OGGI: «Dilemma» (10', di John Halas, G.B.); «7240 Daylight» (30', P. Brombin, Italia); «Serenissima» (5', di Guido Manuli, Italia); «The Survivor» (Il superstite) (97', di David Hemmings, Australia).

DOMENICA 11 LUGLIO: «L'inaugurazione della macchina volante» (3', di Sandor Reisenbuchler, Ungheria); «Battle truck» (90', di Harley Chekliss, Nuova Zelanda); «La saga di Madiana» (80', di Roland Lethem, Belgio).

LUNEDI' 12: «Moto perpetuo» (7', di Vajda, Ungheria); «The Ghoul» (Il demone) (90', di Freddie Francis, G.B.); «C'è qualcosa nell'aria» (82', di Ludvik Raza, Cecoslovacchia).

13: «L'apprenti solaire» (L'apprendista solare) (10', Yann Piquer, Francia); «Litan» di Jean-Pierre Mocky, Francia); «Messaggio futuro», (80', di David Abidan, Israele).

MERCOLEDI' 14: «Kocka» cubo) (3', di Ferenc Piczek, Ungheria); «Daquini» (8', Francis Poulle, cia); «Per aspera astra» (180', Viktorov, Urss).

GIOVEDI' 15: «Joke» (20', di Pierre Alain Zollinger, Svizzera); «Vecchia strada» (8', di Istvan Kovacs, Ungheria); «La guerra mondi» (96', Szulkin, Polonia).

VENERDI' 16: «Dissolvenza nel tempo» (5', di Varga, Ungheria); «Forbidden World» (Mondo proibito) ', A. Holzman, Usa); «Tenchsei» (Cambio di scuola) ', di Obayashi, Giappone).

17: «Stanislav Lem» (18', di Franci Slak, Jugoslavia); «Malevil» (114', Christian De Chalonge, Francia).

RASSEGNA «DAL LIBRO ALLO SCHERMO»: 14 ADATTAMENTI

OGGI: «Frankenstein» James Whale, Mary Shelley (Usa, 1931); «0 leghe la Terra» Jac Tourneur, da Edgar Allan Poe (Usa-G.B., 1965).

DOMENICA 11: «Nel guerra o pace?» W. Cameron Menzies, H. G. Wells (G.B., 1936); «La rivincita dell'uomo invisibile» di Ford L. Beebe, H. G. Wells (Usa, 1944).

LUNEDI' «Gli terra dimenticata dal tempo» Kevin Connor, da Edgar Burroughs (G.B., 1977); «Uomini sulla Luna» di Irving Pichel, Robert A. Heinlein (Usa, 1950).

MARTEDI' «La cosa da un altro di C. Nyby e Howard Hawks, da John W. Campbell (Usa, 1951); «Ultimatum terra» di Robert Wise, da Harry Bates (Usa, 1951).

MERCOLEDI' «Terrore nello spazio» Bava, Renato Pestrinlero (Italia, 1966); «Return of the Fly» Edward L. Bernds, da George Langelaan (Usa, 1959).

GIOVEDI' 15: «Nel 2000 non il Michel Anderson, da George Orwell (G.B., 1956); «La vittima» di Elio Petri, da Robert Sheckley (Italia, 1965).

16: «I due di Charly» Ralph Nel da Daniel Keyes (Usa, 1968); «Who? L'uomo due volti» di Jack Gold, Algis Budrys (Usa, 1974).

SABATO 17 (Sezione scientifica, tutti Usa): «Hydrogen car» (Automobile a idrogeno) (11', di Ann Kopansky); «Los alamos computing network» computer Los Alamos) (24', Charles Barnett); «Monex: experiment» (Monex: esperimenti ni) (20', di Peter Rosen); «Radiation naturally» (Naturalmente le radiazioni) (28', di Lowell Wentworth); «The subterrene» (Sotto la crosta terrestre) (15', di Charles Barnett).

GARDEN estivo
St. Michele 2 - t. 655 858 bus 64
Oggi e domani super trattenimenti
18,30 pomeriggi dell'amicizia
con gli orsacchi di Nino Gallo
ore liete nel fresco giardino

RISTORANTE
LE CASCINE
Stupinigi - tel.
Orch. canta SALVADORI

C. Vinzaglio 3
ore 21
DISCOTECA

2 RITMI
St. Givoletto-S. Gillio
ECCEZIONALE STASERA
21,30
I CARAVAN

IDEAL
il «GIALLO» di
DARIO ARGENTO
girato
a TORINO
Titanus

IL GATTO A NOVE CODE
ARGENTO

Quel certo ragazzo che amava Beatles e Rolling

Gianni Morandi canta stasera alla Pellerina

TORINO — Dopo l'applaudita esibizione di [illegible] sera a Castagneto Po, il cantante Gianni [illegible] canta [illegible] al Parco Pel[illegible].

Il sorriso è sempre uguale [illegible] come il fisi[illegible] [illegible] ventenne [illegible] nulla appesantito. [illegible] avuto dei momenti di grossa crisi e [illegible] lunghe pause. Voleva anche smettere di cantare. «*Oggi è come se ricominciassi* — dice con un entusiasmo quasi contagioso —. *Mi [illegible] prendo [illegible] mondo totalmente nuovo. Fortunatamente continuo ad [illegible] degli stimoli [illegible] d'altronde per andare [illegible] in questo campo bisogna che ci sia sempre la voglia di apprendere, di conoscere, [illegible] sentirsi mai arrivato*».

Si ritiene come il buon vino?

«*Credo di essere migliorato dal punto [illegible] vista professionale, invecchiato, e lo dimostrano anche i fatti. Tutto sommato, [illegible] panorama di cantanti che vanno per la maggiore uno come me dovrebbe essere [illegible] po' un classico. Invece, in [illegible] occasioni divento anche il più moderno di tutti. Questo perché sto al di fuori della moda e quindi al di sopra*».

Il palco è sempre una droga per lei?

«*Mi piace molto. Sì, davvero molto. Proprio perché ho avuto parecchi momenti [illegible] [illegible] Ho cantato [illegible] davanti al pubblico [illegible] questi ultimi anni. Cerco di recuperare [illegible] arretrati con questa tournée, 100 date, che mi terranno impegnato in tutta Italia fino al 31 ottobre. Oltretutto stare [illegible] fronte alla gente mi diverte. In fondo ho scoperto che il momento della verità è questo: il contatto con la folla, diretto, immediato. Le riprese [illegible] ve sono ormai meccaniche, di routine*».

Fatti mandare [illegible] [illegible] [illegible] 19 anni fa. Si diventava [illegible] più in fretta [illegible] quei tempi?

«*Tutto [illegible] più facile. Quel [illegible] l'ho imparato al mattino, il pomeriggio l'ho inciso, dopo due giorni era nei negozi [illegible] in meno di [illegible] [illegible] già trovato [illegible] mila [illegible] quirenti*».

«*Oggi* — continua — *fare un disco è diventato molto più difficile. Per il mio ultimo album ho impiegato otto mesi. Duecentoquaranta giorni passati [illegible] scegliere [illegible] canzoni, [illegible] gli arrangiamenti, i missaggi, i rifaci[illegible] vari e la promozione*».

«*Una volta bastava fare [illegible] passaggio [illegible] sabato [illegible] [illegible] [illegible] [illegible] già detto o [illegible] o no. Oggi [illegible] più. Fortunatamente. Questo mestiere è diventato molto più impegnativo*».

Cantava *C'era un ragazzo che come me, [illegible] i [illegible] [illegible] i Rolling Stones*: andrà a sentirli [illegible]

«*Sì, certamente. [illegible] sempre apprezzato molto gli Stones anche [illegible] nei [illegible] sono più legato ai Beatles. Mick Jagger [illegible] compagni ai miei tempi rappresentavano lo spettacolo, il rock puro. [illegible] poi mi ricordano i miei 15, 18, [illegible] anni. Anche loro come me continuano [illegible] lavorare. Sono anch'essi [illegible] parte viva della mia generazione*».

«*Forse* — [illegible] — *sarà un caso, ma gli interpreti italiani [illegible] [illegible] [illegible] la maggiore, Dalla, Guccini, Battiato, [illegible] nati tutti in quegli anni. Magari perché crescevano [illegible] fine della guerra, con un cumulo di esperienze in più che i giovani nati oggi non possono* [illegible]

Cosa vorrebbe che si dicesse di lei?

«*Oh, finalmente: [illegible] imparato a cantare! Bravo però questo Morandi!*».

i. bar.

[illegible] MORANDI A ST. VINCENT: POPOLARISSIMO

LA GRINTA [illegible] [illegible] [illegible]

Il sax di Mulligan batte anche i jet e le zanzare

Il concerto di ieri sera sul prato della Pellerina per i Punti Verdi

TORINO — *[illegible] grande [illegible] fonista spara in [illegible] raffiche di note e il cielo gli manda contro maligno le traiettorie degli aerei [illegible] linea. Sul prato della Pellerina, per l'apertura della stagione jazz dei Punti Verdi, [illegible] Gerry Mulligan riassumendo nei suoi interventi una colorita stagione della musica d'America.*

Trent'anni fa [illegible] cronache specialistiche qualificavano [illegible] finta burocrasta Gerry Mulligan, un giovanotto [illegible] capelli rosso chiari e [illegible] viso pallido, alto 6 piedi [illegible] un pollice, pesante 145 libbre: «Non s'interessa [illegible] altro [illegible] [illegible] musica». In disparte rispetto a Charlie Parker, Miles Davis [illegible] Thelonius Monk, che facevano [illegible] be bop, preferiva la glaciale eleganza [illegible] cool californiano.

Se infuriavano le band alla Ellington, [illegible] Armstrong, al[illegible] Basie, [illegible] si preoccupava della cassetta e preferiva sperimentare con pochi compagni. Mentre tutti dimenticavano il passato jazz [illegible] Frank Sinatra, gli rendeva omaggio con Lady is a tramp. *Quando [illegible] battute famose di* Bernie's tune *sembravano perpetuarsi all'infinito, le spezzava con la beffarda inserzione della mar[illegible] dei gladiatori presa [illegible] repertorio del circo.*

Oggi, sfumata [illegible] America [illegible] altrove la rabbia dei solisti, si sperimentano [illegible] piccole formazioni [illegible] [illegible] vie del jazz. Ebbene Gerry si presenta con l'ironico ondeggiare [illegible] busto [illegible] testa d'una big band [illegible] quattordici solisti. Non solo [illegible] percorre scherzoso le stra[illegible] del mito chiamando le [illegible] quattro trombe (Michael Ronald Carubia, Christopher C. Rogers [illegible] Anthony Guzio con miss Laurie A. Frink) [illegible] una sfida [illegible] sovracuti che si direbbe citata da un capitolo sulla [illegible] Orleans di principio secolo. [illegible] dispiega tutto il suo potente organico in un'imitazione della «swing [illegible] che suscita istintivi gli applausi più convinti.

Non piace magari [illegible] parentesi troppo dolce che richiama atmosfera [illegible] ritrovi notturni, e subito Gerry imbraccia il sax baritono per [illegible] poderoso, virilissimo intervento.

Per Gerry Mulligan le correnti [illegible] le mode rappresentano forse nell'82 un'eco lontana, incomprensibile. Egli intuisce che la gente, a Torino come altrove, vuole soprattutto stare insieme nella cornice più rasserenante. [illegible] questa cornice, nella vasta spianata che aerei [illegible] [illegible] sfiorano con [illegible] pericolosità, egli [illegible] offrire chiedendo alla band la bellezza [illegible] ritmo. I suoi solisti [illegible] giovani, l'esperienza [illegible] matura [illegible] sera [illegible] [illegible]

Se qualcosa pare [illegible] funzionare alla perfezione, [illegible] Gerry correttissimo [illegible] camicia chiara e calzoni neri farsi maestro [illegible] confidente [illegible] suoi swingmen. Li chiama [illegible] gara, li alza [illegible] [illegible] [illegible] un gesto. Suona lui il [illegible] baritono, [illegible] clarino, [illegible] piano. Respira all'unisono [illegible] la sua band, l'uomo che ieri eliminava proprio [illegible] piano [illegible] jazz e domani magari ne diventerà [illegible] bizzarro interprete.

p. per.

Minicirco

TORINO — Oggi [illegible] La Mandria e domani al Parco Sempione (alle 17) per i Punti Verdi si esibisce il «Circo d'estate» di Darix Togni che comprende clown, equilibristi e giocolieri.

Rete uno

13 — Palazzo Barberini ■ Ro[illegible]: **Voglia [illegible] musica.** Con Yukako Okayama, pianista; Toshiaki Hayashi, violoncellista; Giampietro Giumento clarinettista

13,30 **Telegiornale**

14 — Da Cervia: [illegible] Coppa Davis: Italia-Nuova Zelanda

17 — **Tutti per uno**, varietà per i ragazzi presentato da Marta Flavi. Nel corso [illegible] programm[illegible] Astroboy: La storia di Rosalind, cartoni animati. Bugs Bunny, cartoni animati. La pantera rosa, cartoni ani[illegible]

18,10 **Estrazioni del Lotto**

18,15 **Le ragioni** [illegible]

18,25 **Speciale Parlamento**

18,50 **Fresco Fresco**, quotidiana [illegible] di musica, spettacolo ■ attualità presentata da Barbara D'Urso. [illegible] corso del programma: Tarzan delle scimmie, di S. Sidney, [illegible] Elmo Lincoln

19,45 [illegible] **del giorno dopo - Che tempo fa**

19,55 In Eurovisione [illegible] Alicante (Spagna): **Campionato [illegible] dale di calcio '82**, finale ter[illegible] e quarto posto. Telecronista Bruno Pizzul. Nell'intervallo (ore 20,45 circa): Tg1 notizie

21,50 **Sotto le stelle**, quasi [illegible] giornale di musica, [illegible] e spettacoli in piazza. Con Christian [illegible] Sica, Gianfranco D'Angelo, Mario Marenco, Chiara Moretti, Roberta Manfredi, Nando Paone, Cristina Moffa, Caterina [illegible] Santis. Seconda puntata del nuovo varietà estivo diretto da Giancarlo Nicotra. Oltre ■ consueti ospiti, i ballerini King Patrick e Karen Ford, il tastierista Keith Emerson e Ivan Cattaneo che presenta i [illegible] dell'estate, ■ trasmis[illegible]one oggi prevede interventi di Miguel Bosè, con alcuni brani [illegible] sua tournée estiva, di Teresa De Sio ■ Mario Merola

23,05 **Telegiornale**

Rete due

13 — **Tg2 ore tredici**

17,15 **Semurg**, [illegible] fiaba dell'U[illegible]n. *Tratto [illegible] un poema omonimo, questo [illegible]neggiato sovietico concepito per i ragazzi [illegible] ■ vicende di un coraggioso pastore che [illegible] ■ caccia di animali feroci sulle montagne. Lo aiuta nell'impresa un uccello magico che ha assunto le sembianze di [illegible]n leggiadra ragazza*

18,25 [illegible] **del Lotto**

18,30 **Tg2 sportsera**

18,50 **La [illegible] ■ Duke Street:** Un letto ■ rose, sceneggiato. Con Gemma Jones, Christopher Cazeneuve — *Louisa dà alla luce un figlio. Il padre, Charles Tyrrel, le chiede ■ sposarlo, [illegible] ■ oppone un netto rifiuto. Primo, perché ■ precedente esperien[illegible] matrimoniale non è stata precisamente positiva. Secondo, perché intende [illegible]icare tutta ■ vita all'hotel oramai completamente suo. Nelle sfarzosissime [illegible] Louisa vuole raccogliere il meglio [illegible] buona società inglese*

19,45 **Tg2**

20,40 **[illegible] tortura [illegible] speranza**, sceneggiato della serie «Il fascino dell'insolito». Con Julian Beck, Renato Carpentieri, Bruno Corazzari. Regia di Mario Chiari — *In Spagna ai tempi terribili dell'inquisizione, un rabbino viene processato e condannato al rogo. Ricondotto in [illegible] scopre che la porta della [illegible] non è stata ben chiusa. Potrebbe trattarsi di [illegible] speranza ■ fuga. Oppure di un trucco diabolico per ottenere da lui qualcosa*

FILM 21,50 **1860**, di Alessandro Blasetti, con Giuseppe Gulino, Aida [illegible]a, Gianfranco Giachetti. Italia storico 1933 — *Si narrano i giorni che precedettero ■ partenza di Garibaldi da Quarto. I [illegible] siciliani attendono da molto tempo ■ ■ loro condizione è sempre più disperata. Un loro [illegible] raggiunge tra molte difficoltà il generale che, dopo essersi districato tra diversi ostacoli, arriva finalmente a Marsala dando inizio alla storica avanzata. Tagliata la sequenza finale con inneggiamento alle camicie nere*

23,10 **Tg2 stanotte**

Rete tre

17 — Da Teramo: **Torneo interna[illegible] ■ pallamano**

19 — **Tg3** - Intervallo [illegible] ■ **Eroicomici**, [illegible] del cinema muto

19,20 **Il pollice**, programmi visti ■ da vedere sulla Rete Tre

19,50 **Tuttinscena**, fatti, opinioni, personaggi dello spettacolo - Intervallo con [illegible] **Eroicomici**, gags del cinema muto

20,40 **L'ispettore [illegible]** I fiori ■ Amsterdam, telefilm. Con Patrick Mower, Vivien Heilbronn. S'inizia oggi una nuova serie di telefilm con l'ispettore Hackett [illegible] polizia inglese per protagonista — *Un colpo ha fruttato mezzo miliardo di sterline. Un informatore dice che nella cosa è implicato un importante personaggio.*

21,30 **Tg3** - [illegible] [illegible] **Gli Eroicomici**, gags del cinema muto

21,55 **La parola ■ l'immagine**, documenti

22,30 [illegible] **Mundial**

23,30 **Folkitalia.** [illegible] popolare a confronto: oggi per il Nord partecipa il Duo ■ Piadena, per il Sud Toni Cosenza

Svizzera

12 — Da Gstaad: **Torneo interna[illegible] di [illegible]** Semifinali, cronaca diretta. Nell'intervallo (ore 15,30 circa): **Ciclo[illegible] Tour de France**, cronaca diretta delle fasi finali e dell'arrivo alla tappa

18,10 **Il complotto**, telefilm

19 — **Telegiornale**

19,55 **Il Regionale**, rassegna ■ fatti e avvenimenti della Svizzera [illegible]

20,15 **Telegiornale**

FILM 20,35 [illegible] **allegra**, con Spencer Tracy, Hedy Lamarr, John Garfield. [illegible] commedia [illegible] — *Un gruppo di pecnes californiani di origine [illegible] vive [illegible] giornata lavorando poco, cantando ■ bevendo. Uno di loro s'innamora di [illegible] [illegible] che vuol [illegible] però diventare laborioso*

22,15 **Telegiornale**

22,25 **Sabato sport**
Telegiornale

Italia1 (Antenna Nord)

58-41-25-23

15 — **Mendicante ladro,** sceneggiato. Replica della prima puntata

15,50 **Vita da strega,** telefilm

17 — [illegible] **Bum Bam,** per i ragazzi: I Superamici, cartoni animati

17,30 **Il circo delle stelle,** varietà

18,30 **Corruptors,** telefilm

19,30 **Jeeg,** cartoni animati

20 — **Chips,** telefilm

FILM 21 — **L'erba [illegible] vicino è sempre più verde,** di Stanley Donen, con Cary Grant, Deborah Kerr, Jean Simmons. Usa, commedia, [illegible] — *Lord inglese scopre che la moglie lo tradisce con un volgarissimo miliardario americano. Mentre un'amica di lei ne approfitta per cercare di consolarlo.*

22,30 **Fbi,** telefilm

[illegible] 23,30 [illegible] **a Hollywood,** [illegible] James Stewart. Usa, film [illegible] la tv. — *Anziano e apparentemente svagato avvocato cer[illegible] ■ aiutare un innocente sommerso da una valanga di indizi*

0,45 **Carambola,** di Ferdinando Baldi, con Paul Smith. Italia, western, 1974

Montecarlo

16 — **Tour de France**

17,15 **Sasuke il piccolo ninja,** cartoni animati

18,05 **Akagera,** documentario

18,30 **Notizie flash**

18,35 **I nuovi poliziotti:** [illegible] sei [illegible] mattino, telefilm

19,20 [illegible] [illegible] Una perfetta combinazione, telefilm

19,35 **Telemenù,** una ricetta al giorno ■ utilissimi consigli ■ cucina presentati da Wilma De Angelis

19,45 [illegible] **Karenina,** sceneggiato. Con Lea Massari, Giancarlo Sbragia. Regia di Sandro Bolchi

FILM 20,30 **L'ammiraglio di [illegible]** di Albert Rogel, con Edmond O'Brian, Wanda Hendrix. Usa commedia — *Quattro ex marinai [illegible] ricerca di un lavoro incontrano [illegible] che cerca di sposarsi con [illegible] tale al momento introvabile. I quattro decidono ■ [illegible]*

21,50 **Oroscopo**

21,55 **Bollettino meteorologico**

22 — **A boccaperta,** [illegible] satirico di attualità ■ opinione

23 — **Love american style,** telefilm

23,25 **Notiziario**

il meglio alla radio

UNO (FM 92,1)

14,03 **Giallopallido.** Quiz polizieschi a premio [illegible] gli ascoltatori proposti ■ sceneggiati da Giuseppe Aldo Rossi

15,02 Ombretta Colli ■ Oreste Lionello in **Permette, Cavallo?** di Guardi, Falqui, Lionello (replica)

16,25 [illegible] [illegible] vol. Programma sui problemi [illegible] soggetti portatori di handicaps di Lau[illegible] Pennisi Pelizzola

17,03 **Radio camping.** Cronache di campeggio con l'aggiunta di informazioni utili per la vita all'aria aperta

18 — **Obiettivo Europa.** Colloqui trisettimanali su arte, cultura e spettacolo, [illegible] da Giuseppe Liuccio

18,30 **Autoradio.** Programma di Anna Bontempi e Flavia [illegible]

19,30 [illegible] [illegible] [illegible] Jazz a Kansas City di Giorgio Lombardi

20 — [illegible] **Il vino.** Itinerari vinicoli e gastronomici di Marina Bartella e Daniele Cernilli

21 — **«S» [illegible] salute.** Divagazioni ■ attualità mediche di Luciano Sterpelloni

21,30 **Giallo sera.** Radiodrammi con brividi, emozioni, suspense

22 — [illegible] **rosa** [illegible] Franca Mantelli e Mario Testa

22,28 Teatrino **Fora malocchiu.** Radiodramma di Luigi Quartucci

DUE (FM 95,6)

15 — **Giuseppina Strepponi.** Originale radiofonico in 13 puntate di Fabio Venturin

15,42 **Hit** [illegible] Presenta Paolo Testa

16,37 [illegible] [illegible] **età.** Programma per i meno giovani. Condotto ■ realizzato da Gina Basso

17,02 Selezione da protagonisti del jazz **Sidney Bechet**

17,32 **Mistomusica** a cura di Tommaso Camuto

19,45 Il Pool sportivo pre[illegible] da Alicante **Campionato Mon[illegible] di calcio - Spagna '82**

22 — **Romanza.** Pagina co[illegible] interpretata da voci famose

22,40 **Splash!** Un tuffo nella musica di ieri, [illegible] oggi e di domani

TRE (FM 98,2)

13 — **Pomeriggio musicale** a cura di Pierluigi Tabasso

17 — **Spazio Tre.** Musica e attualità culturali presentate da Marinella Venegoni

21,10 **La musica.** Rassegna quindicinale di musicologia condotta da Giorgio Pestelli.

22,30 **Per gruppi strumentali**

23 — Claudio Lo Cascio presenta **Il jazz**

G. R. P. Canali 42-60-66

FILM 14,05 **Piccolo mondo antico,** di Mario Soldati, con Alida Valli, Massimo Serato. Italia, drammatico, 1940 — *Durante il Risorgimento un giovane nobile sposa una borghese contro il volere della nonna austriacante e va a vivere con lei in una villa sul lago di Como. Loro figlia annega. La madre rischia di impazzire e si riprende solo quando il marito parte per la guerra*
15,30 **Billy,** telefilm
15,55 **Uncle,** telefilm
16,50 **Grp spettacoli**
FILM 17 — **Spogliamoci stanotte,** di David Howard, con Conrad Nagel, William Nagel. Usa, commedia, 1935 — *Un marine corteggia assiduamente una ragazza, fidanzata di un suo superiore. Intanto le dure esperienze del servizio militare lo maturano*
18,30 **Starzinger,** cartoni animati
18,50 **Le avventure di Lupin III,** cartoni animati
19,25 **Grp flash**
19,40 **Pagina speciale,** attualità
20,05 **Billy,** telefilm
20,30 **Six million dollars man,** telefilm
FILM 21,30 **Una ragazza piuttosto complicata,** di Damiano Damiani, con Catherine Spaak, Jean Sorel, Florinda Bolkan, Luigi Proietti. Italia, drammatico, 1969 — *Da un racconto di Moravia: un uomo s'inserisce casualmente nelle telefonate tra due lesbiche. Incuriosito ne conosce una e ne diventa l'amante. Ma la presenza dell'altra complica la situazione*
23,15 **Grp flash**
FILM 23,30 **Dove come quando l'appuntamento,** di G. Biagetti, con Mario Carotenuto. Italia, commedia
FILM 1 — **L'albero della maldicenza,** di Giacinto Bonacquisti, con Marc Porel. Italia, commedia, 1979 — *In un paese del Lazio cinque vitelloni dicono malignità su tutti. Poi uno muore e gli altri si separano. Ognuno prende la sua strada*
FILM 2,30 **La diabolica invenzione,** di Karel Zeman, con Lubor Takos. Cecoslovacchia, fantascienza, 1957
FILM 4 — **Partita a tre** di Gilles Granger, con Lino Ventura. Francia, drammatico, 1958

Canale 5 Canali 32-36-43-61-69

12,30 **Il grande sport di Canale 5**
17,30 **Telefilm**
18 — **Love boat,** telefilm
19 — **Dallas,** telefilm
FILM 20 — **Prigionieri del passato,** di Mervyn Le Roy, con Greer Garson, Susan Peters, Ronald Colman. Usa, drammatico, 1942 — *Il protagonista perde la memoria e sposa un'attrice. Poi la riperde (riacquistando i ricordi precedenti) e torna dalla moglie che aveva un tempo. Film che ebbe un enorme successo*
22,30 **Incontri d'estate,** musicale. — *Registrazione di una rassegna di voci nuove recentemente tenutasi a Boario con la partecipazione di 24 cantanti sconosciuti*
23,30 **Il grande tennis di Canale 5**
FILM 1 — **Il terrore viene dalla pioggia,** di Freddie Francis, con Christopher Lee. Inghilterra, fantascienza, 1972 — *Cadavere mummificato di epoca antichissima se appena bagnato si trasforma in un mostro assassino. Uno scienziato dà l'allarme e, come sempre in questi film, nessuno gli crede*

R.T.A. Canali 62-31-35

18 5 **Missione Impossibile,** telefilm
19 — **Superseven,** cartoni animati
19,30 **Valle d'Aosta Notizie**
FILM 19,45 **Sissi la favorita dello Zar,** di Axel Von Ambesser, con Romy Schneider, Jean-Claude Pascal. Germania commedia 1959 — *La bella figlia di un suonatore nella Vienna del 1914 s'innamora del segretario di Metternich. Per vederlo s'introduce di nascosto nel suo palazzo, ma viene arrestata come spia. Per salvarsi inventa una fantasiosa fuga di Napoleone dall'Elba, e per caso la cosa coincide con la verità. Allora viene anche ringraziata per aver dato aiuto alla patria*
21,15 **Jason e Toledo,** cartoni animati
FILM 21,45 **Ballata tragica,** di Luigi Capuano, con Teddy Reno, Mark Lawrence. Italia drammatico 1954 — *Comandante di un battello che fa la spola tra Napoli e Capri viene accusato di aver ucciso il nostromo, padre della sua fidanzata e tipo losco. Ma dimostra la sua innocenza*
23,15 **Missione Impossibile,** telefilm

Telestudio (Retequattro) Canali 24-45

FILM 14,50 **Il comandante del Flying Moon,** di Joseph Pevney, con Rock Hudson, Steve Cochran. Usa, avventuroso, 1953 — *Tra i ghiacci del Canale c'è un ricco prepotente che cerca in tutti i modi di strappare la moglie al comandante di una nave che per un po' sopporta poi passa al contrattacco*
18 — **Love american style,** telefilm
18,30 **Dancin'Days,** sceneggiato
20,15 **Due onesti fuorilegge,** telefilm
FILM 21,15 **Benjamin, ovvero le avventure di un adolescente,** di Michel Deville, con Michèle Morgan, Michel Piccoli, Catherine Deneuve. Francia, commedia, 1968 — *Nella Francia prerivoluzionaria un giovane, cresciuto lontano dalle tentazioni femminili, scopre finalmente le donne*
FILM 23 — **Un ospite gradito per mia moglie,** di J. Skolimowski, con Gina Lollobrigida. Usa, commedia, 1972 — *Nipote orfano diventa l'amante della zia. Ma lo zio è astuto*
FILM 0,45 **Peccati sul letto di famiglia,** Italia, 1975.

Quarta Rete Canale 22

14 — **Tutto motori**
15 5 **I-Zemborg,** cartoni animati
FILM 15,30 **L'amore uccide a Hong Kong,** di Jurgen Roland, con Joachim Fuchsberger. Germania giallo
17 — **I-Zemborg,** cartoni animati
17,30 **Filmati musicali a richiesta**
18,45 **I-Zemborg,** cartoni animati
19,15 **Cisco Kid,** telefilm
19,45 **Sky Hawks,** cartoni animati
20,30 **I ragazzi di Indian River,** telefilm
21,30 **Il barone,** telefilm
FILM 22,15 **Il credo della violenza,** di William Grefe, con Steve Alaimo, John Vella. Usa drammatico 1968 — *Pilota da corsa viene avvicinato da una banda che vorrebbe usarlo per i suoi colpi. Ma il pilota, che è onesto, avverte la polizia. Si decide che debba partecipare ad un colpo per prendere tutta la gang con le mani nel sacco. Va tutto bene, ma non senza complicazioni, naturalmente*
0,15 **Erotismo**
FILM 0,30 **Pon Pon a Bangkok,** di Felix Feist, con S. Blackmer. Usa commedia 1973

Teleradio city Canali 44-47

14 — **La grande vallata,** telefilm
FILM 15 — **I fuorilegge della valle maledetta,** di Michael Carrera, con Don Taylor, Richard Basehart. Usa, western, 1952 — *L'arrivo di un pistolero in una città messicana oppressa dai banditi riaccende le speranze della popolazione, disposta a dargli aiuto*
16,30 **I cartoni animati di Hanna e Barbera**
17 — **Anni verdi,** per i ragazzi
17,30 **I cartoni animati di Hanna e Barbera**
18,30 **Girandola musicale**
19 — **La grande vallata,** telefilm
20 — **Doris Day,** telefilm
20,30 **Telefilm**
FILM 21,30 **La storia del generale Custer,** di Raoul Walsh, con Errol Flynn, Olivia De Havilland. Usa, western, 1941 — *Storia tutt'altro che vera. Qui Custer è un eroe, scarsamente attaccato ai regolamenti e anche un po' antimilitarista in fondo. I cattivissimi sono gli indiani*
FILM 23 — **Lo strano ricatto di una ragazza per bene,** di P. Solvay, con Benjamin Lev. Italia, drammatico, 1974
FILM 1 — **Film**

Quinta Rete Canale 47

18 — **Telefilm**
FILM 17 — **I figli di nessuno,** di Raffaello Matarazzo, con Amedeo Nazzari, Yvonne Sanson. Italia drammatico 1951 — *Madre terribile ostacolo l'amore del figlio. E allora gli fa credere che lei sia morta e lo spinge a sposare un'altra. Fa credere a lei che lui l'abbia lasciata e la spinge a farsi suora. Fa credere a entrambi che loro figlio sia morto mentre in realtà lo ha rapito lei*
18,30 **Pussycat nello spazio,** cartoni animati
19 — **Scooby Doo,** cartoni animati
19,30 **Buonasera con...**
20 — **Il falco del cielo,** cartoni animati
FILM 20,30 **La ballata del piacere,** con Jayne Mansfield, Michey Hargitay. Usa documentario 1970 — *Storia della vita e della carriera cinematografica della Mansfield, attrice morta prematuramente in un incidente stradale, nota per la femminilità prepotente e sexy*
FILM 22,15 **Film,** titolo non pervenuto in tempo utile
23,45 **Bluey,** telefilm
0,45 **Mondo di notte**

Videogruppo Canali 52-54-57

14 — **Asta di antiquariato,** asta telefonica
17 — **L'Ape Maga,** cartoni animati
17,30 **Guida alla sopravvivenza,** piccoli annunci economici in diretta per telefono con Francesca Audero
FILM 17,45 **Duello nell'Atlantico,** di Dick Powell, con Robert Mitchum, Curd Jurgens. Usa, guerra, 1957 — *Capitano di un incrociatore americano e comandante di un sommergibile tedesco si affrontano nell'Atlantico. Non c'è odio tra i due, ed entrambi, stanchi della guerra, combattono solo per dovere. Gara di bravura tra i due protagonisti*
19,30 **Videonotizie**
20 — **N.Y.P.D.,** telefilm
FILM 20,30 **La regina dei pirati,** di Jacques Tourneur, con Debra Paget, Jean Peters. Usa, avventuroso, 1951 — *Intrepida donna pirata è imbattibile. Ma s'innamora di un pirata messole alle costole dal governo per ucciderla. Lo cattura, ma invece di ucciderlo, lo aiuta a salvarsi con la moglie*
22,30 **La settimana in Piemonte**
23 — **Telefilm**
23,30 **Videonotizie**
FILM 24 — **Film**

Tele Subalpina Canale 46

14,30 **Scooby Doo,** cartoni animati
FILM 15 — **10.000 dollari per un massacro,** Italia western 1972
16,30 **The collaborators,** telefilm
17,30 **La squadra segreta,** telefilm
FILM 18 — **La valle delle ombre rosse,** di Harald Reini, con Anthony Steffen. Germania western 1965
19,30 **La vita intorno a noi,** documentario
FILM 20,30 **Quanto sei bella Roma,** con Claudio Villa. Italia commedia 1960
22 — **I nuovi poliziotti,** telefilm

Tv Flash Canali 39-26

FILM 15 — **Tre delitti per Padre Brown,** di Helmut Hasheley. Germania giallo 1961 — *Il prete detective nonostante i rimproveri dei superiori, risolve tre casi*
16,30 **Cartoni animati**
FILM 17 — **I pionieri della California,** di Ray Nazzaro, con Rod Cameron, Joanne Dru. Usa western 1955 — *Bandito per scappare guida una carovana. Diventa buono*
21,15 **Diario di un soldato**
FILM 22 — **Film**

Rete Manila 1 Canali 37-44

FILM 14,30 **I cacciatori di lupi,** con Rita Tushingham. Inghilterra commedia 1966 — *Curiosa love story tra una sordomuta e il rude cacciatore che l'ha comperata. Lui impara ad amarla davvero*
16,30 **Le comiche di Stanlio e Ollio**
19 — **Telefilm**
FILM 20,30 **Le bugie nel mio letto,** di Michel Deville, con Marina Vlady. Francia commedia 1963
22,30 **Superstars del rock**
FILM 23 — **Una ragazza a due posti,** Francia commedia 1974

Studio Nord Canali 49-43

FILM 14 — **Il rischio di vivere, il rischio di morire,** Germania western 1966
15,30 **Scooby Doo,** cartoni animati
16 — **Filmati musicali**
FILM 16,15 **Film,** titolo non pervenuto in tempo utile
18 — **Scooby Doo,** cartoni animati
19,05 **Giorno dopo giorno,** telefilm
19,15 **Canavese oggi**
20,10 **Kodak,** telefilm
FILM 20,50 **Seminò la morte, lo chiamavano il castigo di Dio,** Italia western 1972
22,30 **Canavese oggi**
FILM 23 — **Film**

Telecupole Canali 57-64

14,30 **I detectives,** telefilm
15,30 **La principessa Zaffiro,** cartoni animati
16 — **Concorso Teen Agers**
17 — **Le nuove avventure di Lassie,** telefilm
17,30 **Quella casa nella prateria,** telefilm
19 — **Rubrica di magnetoterapia**
20 — **Temple e Tam Tam,** cartoni animati
20,30 **Splendori e miserie delle cortigiane,** sceneggiato
21,30 **Piazza grande,** spettacoli in diretta dalle piazze del Piemonte

A3 Piemonte 33-25-27-71-39

FILM 14 — **Film,** titolo non pervenuto in tempo utile
15,30 **Cartoni animati**
16,30 **Los Angeles police,** telefilm
18,30 **Le avventure di Lupin III,** cartoni animati
19 — **Telefilm**
20 — **Telefilm**
FILM 20,30 **Film,** titolo non pervenuto in tempo utile
22 — **The great detective,** telefilm
FILM 23 — **Film**

Rete uno

11 — **Santa Messa**
11,55 Incontri della domenica, rubrica di attualità religiosa
13 — Da Palazzo Barberini a Roma: **Voglia di musica.** Federico Agostini violinista; Giuliana Gulli pianista: César Franck, Sonata in la maggiore
13,30 **Telegiornale**
13,45 Da Cervia: **Tennis.** Coppa Davis: Italia-Nuova Zelanda
17 — **La vita sulla terra,** documentario presentato da Piero Angela — *I primissimi animali che vissero sulla terra erano privi di spina dorsale. Si trattava infatti di meduse e di diversi tipi di vermi marini. Nella grande barriera corallina australiana vivono ancora esseri di questo tipo*
18 — **La donna di cuori,** sceneggiato. Con Ubaldo Lay, Amedeo Nazzari, Dario De Grassi, Loredana Savelli, Franco Odoardi, Maria Pia Nardon. Regia di Leonardo Cortese — *Seconda puntata: tre soci e proprietari di una ditta di importazione non vanno assolutamente d'accordo fra loro. Un giorno uno dei tre sfugge miracolosamente ad un attentato. Si scopre che un accordo impone che in caso di morte di un socio, gli altri due beneficino di un grosso premio assicurativo. Accade che però la vittima prestabilita rimanga ucciso in un secondo attentato e il caso passa nelle mani del tenente Sheridan, che seguendo le tracce di un sospetto giunge in un paese messicano dove non gli mancano le sorprese*
19 — **Trapper:** Quarantena, telefilm — *Trapper e l'ex moglie si rivedono dopo molto tempo e decidono di festeggiare l'anniversario del loro divorzio. Ma c'è un imprevisto*
20 — **Telegiornale**
20,40 **Ore di paura,** film per la tv, con Warren Oates, Sandy Dennis — *Due criminali dopo un colpo si rifugiano in un'agenzia di viaggio e tengono sotto sequestro per un giorno e una notte gli impiegati. Per liberarli entra in azione un poliziotto, asso di simili operazioni*
22,10 **La domenica sportiva**
22,40 **Hit parade,** i successi della settimana
23,15 **Telegiornale**

Rete due

10,50 **Giorni d'Europa,** attualità
11,20 **Anton Dvorak, concerto in si minore opera 104 per violoncello e orchestra.** Orchestra sinfonica di Torino della Radiotelevisione italiana diretta da Fulvio Vernizzi. Solista Benedetto Mazzacurati
12,05 **La rivoluzione nucleare:** L'atomo dopo la guerra, documentario
13 — **Tg2 ore tredici**
13,15 **Mork e Mindy:** Mork in libera uscita, telefilm. Con Robin Williams, Pam Dawber
17 — **Di qui è passato il Generale,** originale televisivo di Alfio Valdarnini. Con Vanni Materassi, Adolfo Belletti, Vittoria Di Siviero, Tino Schirinzi, Stefano Bertini. Regia di Lino Procacci
17,40 **Dottori in allegria:** Loftus il terribile, telefilm
18,05 **Jethro Tull in concerto**
18,55 **Starsky e Hutch:** Huggy sei tornato a casa, telefilm. Con Paul Michael Glaser, David Soul. Regia di David Soul

19,55 in Eurovisione da Madrid: **Campionato mondiale di calcio '82:** finale Germania-Italia. Telecronista Nando Martellini — Nell'intervallo (ore 20,45 circa): **Tg2**
21,50 **Storia di un italiano,** un programma ideato e realizzato da Alberto Sordi. Replica del primo episodio. Rivediamo in 11 episodi a partire da oggi i momenti più significativi della storia nostrana attraverso i personaggi creati da Sordi in 40 anni di carriera cinematografica. Nella prima puntata brani tratti da *Quei temerari sulle macchine volanti; La grande guerra* e *Gastone*, rispettivamente del '65, del '59 e del '60
23,05 **Tg2 stanotte**

Rete tre

18 — **Diretta sportiva,** telecronaca a diffusione nazionale: da Rovereto: Premio Città della Quercia di atletica leggera
19 — **Tg3** — Intervallo con **Gli eroi comici,** gags del cinema muto
19,20 **In tournée,** cronaca di un'estate rock: Concerto di Eugenio Finardi
20,30 **Speciale Orecchiocchio,** con Drupi
20,40 **Ciak si parte,** da Firenze con successo. Il nuovo programma prevede in ogni puntata una sorta di autoconfessione da parte di un toscano di successo. Apre la serie Giorgio Albertazzi, partito con una laurea in architettura e approdato alla Bottega di Firenze
21,10 **Speciale Orecchiocchio,** con Teresa De Sio
21,25 Tg3 — Intervallo con **Gli eroi comici,** gags del cinema muto
21,50 **Sport tre,** cronache, commenti
22,20 **Concerto di Antonello Salis**
22,55 **Processo ai Mondiali di calcio '82**

Svizzera

11 — Da Gstaad: **Torneo internazionale di tennis.** Finali, cronaca diretta. Nell'intervallo (ore 13,45 circa): **Ciclismo:** Tour de France, cronaca diretta delle fasi finali e dell'arrivo alla tappa.
17,40 **La grande vallata,** telefilm.
18,30 **Settegiorni,** le anticipazioni sui programmi radiotelevisivi e gli appuntamenti culturali della Svizzera italiana.
19 — **Telegionale.**
19,05 **La parola del Signore.**
19,15 **Lettura al pianoforte,** invito all'ascolto di Guido Salvetti. Decima puntata.
20 — **Il Regionale,** rassegna di fatti e avvenimenti della Svizzera italiana.
20,15 **Telegiornale.**
20,35 **Ciclo di teatro dialettale ticinese:** Ul vent al süga, di Bruno Soldini.
22,45 **Telegiornale.**

Italia 1 (Antenna Nord) 58-41-25-23

FILM 10,30 **Carambola,** di Fernando Baldi, con Paul Smith. Italia western 1974 — *ex soldato e campione di biliardo, col gigantesco amico indiano indaga sul traffico d'armi*
12 — **Natura selvaggia,** documentario
13,15 **Incontro di boxe**
14 — **Kronos,** telefilm
15 — **Mendicante ladro,** sceneggiato. Con Glen Ford, Jean-Pierre Aumont, Lyn Redgrave, Joan Simmons. Seconda puntata, replica
15,50 **Chips,** telefilm
16,35 **Bim Bum Bam,** per i ragazzi: I Superamici, cartoni animati
17,30 **Il circo delle stelle,** telefilm
18,30 **The corruptors,** telefilm
19,30 **Jeeg,** cartoni animati
20 — **Chips,** telefilm
FILM 21 — **Il re ed io,** di Walter Lang, con Yul Brinner, Deborah Kerr. Usa commedia 1956 — *Dispotico re del Siam ingaggia un'insegnante inglese per educare il figlio. Nasce l'amore*
23 — **FBI,** telefilm
24 — **Montecarlo show**
1 — **The corruptors,** telefilm

Montecarlo

14,15 **Tour de France.**
15,45 **Telefilm.**
17,15 **Sasuke il piccolo ninja,** cartoni animati.
18,05 **Akagera,** documentario.
18,30 **Notizie flash.**
18,35 **I nuovi poliziotti: Il funambolo,** telefilm.
19,20 **Kiss Kiss: Una magia calda,** telefilm.
19,25 **Telemenù,** una ricetta al giorno e utilissimi consigli di cucina presentati da Wilma De Angelis.
19,45 **Anna Karenina,** sceneggiato. Con Lea Massari, Giancarlo Sbragia. Regia di Sandro Bolchi (terza puntata)
FILM 20,30 **Pranzo al Ritz,** di Harold Schister, con Annabella, Paul Lukas. Usa poliziesco 1945 — *Un'ereditiera francese nei dintorni di Nizza cerca la verità sul padre che ufficialmente si è suicidato.*
21,50 **Oroscopo.**
21,55 **Bollettino meteorologico.**
22 — Monjiro, samurai solitario, telefilm.
22,45 **Incontro di boxe Copman-Cavina,** titolo europeo pesi mediomassimi. 23,15 **Notiziario.**

Capodistria

18 — **Documentario.**
18,30 **Film,** replica. Titolo non pervenuto in tempo utile.

20 — **Campionati mondiali di calcio:** da Madrid, finale incontro Germania-Italia.
21,45 **Musica sullo schermo.**
22,10 **Campionati mondiali di calcio:** da Madrid, finale (replica).

il meglio alla radio

UNO (FM 92,1)

9,30 **Santa Messa**
10,15 Corrado presenta **La mia voce per la tua domenica**
11 — Marina Morgan e Oreste Lionello in **Permette, Cavallo?** di Guardi, Falqui e Lionello
12,30 Silvana Pampanini e Sergio Centi presentano **Carta bianca - Estate**
13,13 **Rally**
14,30 Dina Braschi e Mimmo Fusco presentano **Carta bianca - Estate** (2ª parte)
18,20 **Cantano Gilbert Bécaud e Shirley Bassey**
19,45 Il Pool sportivo presenta da Madrid **Campionato mondiale di calcio Spagna '82** finale per il 1° e 2° posto
22,02 Giorgio Bandini, Loris Barbieri e Paolo Modugno presentano **Signore e signori, la festa è finita...** (replica)
23,03 In diretta da Radiouno a cura di Gianni Bisiach **La telefonata** di Luciano Lucignani

DUE (FM 95,6)

9,35 **Subito quiz.** Duello al sole tra «vacanzieri» e «cittadini» arbitrato da Claudio Lippi
11 — **La commedia musicale americana.** Presenta Delia Scala
12,48 **Hit Parade 2** (ovvero dischi caldi). Presenta Paolo Testa
13,41 **Sound-Track.** Curiosità, informazioni, ricordi di vecchi e nuovi films e delle loro musiche. Presenta Francesco Vairano
14,05 **Domenica con noi estate - Gr2 Sport.** Musiche e avvenimenti sportivi in diretta e commentati
19,50 **Il pescatore di perle.** Proposte confidenziali e senza pregiudizi di Franco Soprano
21,05 **Splash!** Un tuffo nella musica di ieri, di oggi e di domani. Presenta Carlo De Blasio
22,50 **Buonanotte Europa.** Uno scrittore e la sua terra

TRE (FM 98,2)

8,30 **Concerto del mattino** (2ª parte)
10 — **Uomini e profeti.** Letture dalla Bibbia
12,40 **Speciale classico.** Scelta critica della produzione discografica '81
14 — **Antologia di Radiotre**
17 — **La Cenerentola.** Melodramma giocoso in due atti di Jacopo Ferretti. Musica di Gioacchino Rossini
19,50 Pagine da **Eugenie Grandet** di Honoré de Balzac
22,35 Un racconto di Clark Ashton Smith **Il frutto della tomba**

G. R. P. Canali 42-60-66

FILM 10,05 **La meravigliosa avventura di Sam e l'orsetto lavatore,** di James B. Clark, con Theodore Bikel. Usa avventuroso 1969 — *Un giovanissimo scappa di casa e va a vivere in montagna. Riesce a starci a lungo grazie all'amicizia di un piccolo orso e di un falco. Si costruisce anche una baita per l'inverno, ma ci ripensa e torna*
11,30 **Torino teatro musica**
11,45 **Vangelo festivo**
12 — **Gulliver,** cartoni animati
12,30 **Starzinger,** cartoni animati
13 — **Starzinger,** cartoni animati
13,30 **Le avventure di Lupin III,** cartoni animati
14,05 **Gulliver,** cartoni animati
14,30 **Gulliver,** cartoni animati
15 — **Billy,** telefilm
15,30 **Vinovo corre,** trotto in diretta, quiz e giochi a premi
FILM 18,30 **Il cervello,** di Gérard Oury, con Jean-Paul Belmondo, Bourvil, Eli Wallach. Francia commedia 1969 — *Genialissimo colonnello progetta un colpo ai danni della Nato, ma sorgono complicazioni per colpa dei suoi complici estremamente imbranati e di un capomafia deciso a prendersi tutto*
20,05 **Orson,** telefilm
20,30 **Capitani e re,** sceneggiato
FILM 21,30 **Adios gringo,** di George Finley, con Giuliano Gemma, Evelyn Stewart. Italia-Spagna western 1965 — *Ricercato per un delitto non commesso cerca l'uomo che può provare la sua innocenza. Lo trova ma è costretto ad ucciderlo assieme a molti altri per salvare l'amata*
FILM 23,30 **Erotico follia,** di Mario Siciliano, con Pia Giancaro. Italia drammatico 1974 — *Playboy romano si sente posseduto da forze misteriose che lo fanno diventare un folle omicida. Poi si viene a sapere che era guidato da entità ultraterrene che si sono servite di lui per compiere giuste vendette*
FILM 1 — **L'uomo di ferro,** di Joseph Pevney, con Jeff Chandler, Evelyn Keyes. Usa drammatico 1951

Canale 5 Canali 32-36-43-61-69

12 — **Superclassifica show,** i filmati delle canzoni della hit parade
13 — **Una famiglia americana,** telefilm
FILM 14 — **Hello Dolly,** di Gene Kelly, con Barbra Streisand, Walter Matthau. Usa musicale 1969 — *Donna affascinante mette gli occhi su un commerciante come probabile marito. Lui ha altro in mente, ma lei non si perde d'animo*
15,30 **Alice,** telefilm
16,30 **Mary Tyler Moore,** telefilm
17 — **Five,** varietà
17,05 **Popcorn,** musicale
18 — **Love Boat,** telefilm
19 — **Dallas,** telefilm
20 — **Alice,** telefilm
FILM 20,30 **Anonimo veneziano,** di Enrico Maria Salerno, con Florinda Bolkan, Tony Musante. Italia drammatico 1970 — *Musicista prossimo alla morte vive i suoi ultimi giorni accanto all'ex moglie che si accorge di amare ancora. E riesce a fare il concerto che aveva da sempre voluto*
22,20 **Incontri d'estate,** musicale
FILM 23,20 **La cavalcata del terrore,** di Roy Rowland, con Van Johnson. Usa drammatico 1947

R.T.A. Canali 62-31-35

18 — **Missione impossibile,** telefilm
19 — **Jason e Toledo,** cartoni animati
FILM 19,45 **Ballata tragica,** di Luigi Capuana, con Tony Renis. Italia drammatico 1954. — *Capitano di un battello che fa la spola tra Napoli e Capri una sera litiga violentemente col nostromo, padre della sua fidanzata. Quando il nostromo viene trovato ucciso il mattino dopo viene accusato di omicidio. Ma cerca di dimostrare la propria innocenza.*
21,15 **Superseven,** cartoni animati
FILM 21,45 **Hanno cambiato faccia,** di Corrado Faina, con Adolfo Celi, Geraldine Hooper. Italia drammatico 1971. — *Modesto dipendente di una multinazionale viene convocato da Giovanni Nosferatu, avvocato e fabbricante di automobili che cerca in tutti i modi di corrompere le sue idee politiche. Non deve sforzarsi troppo e ci riesce egregiamente*
23,15 **Videostars in concerto**

Telestudio (Retequattro) Canali 24-45

12,30 **Dottori agli antipodi,** telefilm
13 — **Ishi, l'ultimo della sua tribù,** sceneggiato
14 — **Special branch,** telefilm
FILM 14,50 **Il lattaio bussa una volta,** di C. Barton, con Donald O'Connor, Jimmy Durante. Usa comico 1951 — *Figlio di un produttore di latte va a lavorare presso un concorrente. Equivoci*
16,30 **Cartoni animati**
17 — **Il fantastico mondo di Paul,** cartoni animati
17,40 **Grand Prix,** cartoni animati
18 — **Love american style,** telefilm
18,30 **Special branch,** telefilm
19,45 **Cartoni animati**
20,15 **Due onesti fuorilegge,** telefilm
FILM 21,15 **Nervi d'acciaio,** di George Sherman, con John Lund. Usa drammatico 1952 — *Per volere dello zio, il futuro proprietario di una catena di acciaierie deve percorrere tutta la gavetta. E s'innamora di un'operaia*
FILM 23 — **Film,** titolo non pervenuto in tempo utile
FILM 0,45 **Porci con le ali,** con Cristiana Mancinelli. Italia drammatico 1977

Quarta Rete Canale 22

11,30 **I-Zamborg,** cartoni animati
FILM 12,30 **Il credo della violenza,** di William Grefe, con Steve Alaimo. Usa drammatico 1968. — *Pilota accetta di entrare a far parte di una gang. Ma in realtà lavora per la polizia e cerca di smascherare i capi*
14 — **I ragazzi di Indian River,** telefilm
15 — **I-Zamborg,** cartoni animati
FILM 15,30 **Anonima sequestri,** con Tiffany Bolling. Usa drammatico 1973. — *Rapiscono la figlia di un gioielliere e chiedono un riscatto al padre, che in realtà è il patrigno, che la odia e che risponde ai banditi di tenersela pure*
19,15 **Il barone,** telefilm
FILM 20,30 **L'uomo della porta accanto,** con Eli Wallach. Usa drammatico 1970. — *Un uomo scopre che suo figlio, studente modello, è in realtà uno spacciatore di eroina. Ha già mietuto vittime anche nel palazzo in cui abita*
22,10 **Astropanorama**
22,15 **Cisco Kid,** telefilm
FILM 22,45 **Un marito è sempre un marito,** Francia commedia 1966
FILM 0,30 **Film**

Teleradio city Canali 44-47

9 — **Cartoni animati**
FILM 10,30 **La vergine di Shandigor,** Svizzera fantascienza 1966
12,30 **Doris Day,** telefilm
13 — **Sulle strade della California,** telefilm
14 — **La grande vallata,** telefilm
FILM 15 — **Il circo di Tati,** con Jacques Tati. Francia commedia 1974 — *Omaggio del grande comico al circo, descritti con diversi mezzi e con molto affetto*
16,30 **Superclassifica show,** i filmati delle canzoni della hit parade
17,30 **Don Chuck,** cartoni animati
18 — **I cartoni animati di Hanna e Barbera**
19 — **La grande vallata,** telefilm
20 — **Doris Day,** telefilm
20,30 **Telefilm**
FILM 21,30 **La vera storia del dottor Jeckyll,** con Christopher Lee. Inghilterra horror 1975 — *La solita storia, ma qui la interpreta un big dell'horror*
FILM 23 — **Dieci cubetti di ghiaccio,** con Keenan Wynn. Usa drammatico 1968. Strage per un sacchetto di diamanti. Tra i vari uccisi uno solo sapeva dove era nascosto
FILM 0,45 **Film**

Quinta Rete Canale 47

12,30 **Il falco del cielo,** cartoni animati
FILM 13 — **Tifone su Nagasaki,** con Danielle Darrieux. Francia drammatico 1956
14,30 **Cartoni animati**
15,30 **Documentario**
16 — **Bluey,** telefilm
FILM 17 — **Le mutande rosse,** con Bourvil. Francia commedia 1962. — *Prigioniero dei tedeschi evade fortunosamente con l'involontaria complicità di un altro detenuto. Sempre portandosi dietro questo cerca di oltrepassare il confine. Non ci riesce e si sacrifica perché l'amico sia salvo*
18,30 **Pussycat nello spazio,** cartoni animati
19,30 **Buonasera con...**
20 — **Il falco del cielo,** cartoni animati
FILM 20,30 **Mircalla, l'amante immortale,** Inghilterra horror 1974. — *Storpiatura cinematografica di un racconto di Le Fanu: vampira bella e lesbica affascina una sposina, la circuisce e la dota di strani poteri*
FILM 22,15 **Macho Callegan,** con Jean Seberg. Usa western 1970
23,45 **Bluey,** telefilm
0,45 **Mondo di notte**

Videogruppo Canali 52-54-57

FILM 10,30 **Femmine bionde,** di David Butler, con Virginia Mayo, Dennis Morgan. Usa musicale 1952 — *Tre belle cantanti e ballerine cercano di sfondare passando da un teatro all'altro.*
12,05 **Telefilm**
12,35 **N.Y.P.D.,** telefilm
FILM 13 — **Il circo degli orrori,** di Sidney Hayers, con Anton Diffring. Inghilterra horror 1960 — *Ex chirurgo con torbido passato dirige un circo in cui si esibiscono evasi ricercati dalla polizia a cui ha cambiato lineamenti con la plastica facciale.*
FILM 17 — **Film,** titolo non pervenuto in tempo utile
20 — **N.Y.P.D.,** telefilm
FILM 20,30 **L'incredibile avventura di Mr. Holland,** di Charles Crichton, con Alec Guinness. Inghilterra commedia 1951 — *Guinness s'impossessa di lingotti d'oro. Li fonde, li trasforma in tour Eiffel in miniatura e li spedisce in Francia. Qui vengono scambiati per ricordini autentici e venduti ai turisti. Lungo recupero*
22,30 **Dan August,** telefilm
FILM 24 — **Film**

Tele Subalpina Canale 46

FILM 13 — **Il re del circo,** di Tullio Covaz, con Clara Calamai. Italia commedia 1940
14,30 **The collaborators,** telefilm
FILM 15,30 **Posa l'osso Morales, arriva Alleluja,** Usa western 1975
17 — **Tobor,** telefilm
FILM 17,30 **Da 007 criminali a Hong Kong,** Italia spionaggio 1966
19 — **Speciale Rts,** attualità
FILM 20,30 **Film,** titolo non pervenuto in tempo utile
FILM 22 — **Film**

Tv Flash Canali 39-26

FILM 15,05 **I pionieri della California,** di Ray Nazzaro, con Rod Cameron. Usa western 1955
16,20 **Cartoni animati**
FILM 17 — **Il figlio della giungla,** di Ford Beebe; con Johnny Sheffield. Usa avventuroso 1949. — *Tarzan minorenne aiuta bella esploratrice nella giungla*
18,55 **Karino,** telefilm
FILM 21,40 **Accadde a Berlino,** con Claire Bloom. Usa drammatico 1954
FILM 23,40 **Film**

Rete Manila 1 Canali 37-44

20 — **New Scotland Yard,** telefilm
21 — **Star parade,** musicale
FILM 22 — **La dea del peccato,** di Rafael Gil, con Sara Montiel. Spagna drammatico 1964. — *A Madrid le vite parallele di una ballerina, lasciata dall'amato che si vergogna di lei e di Mata Hari*
FILM 24 — **Atti impuri all'italiana,** con Stella Carnacina. Italia commedia 1977. — *Bella dottoressa arriva in un paese toscano rilevando la vecchia condotta.*

Studio Nord Canali 49-43

FILM 11 — **Seminò la morte... Lo chiamarono il castigo di Dio,** Italia western 1972
13,15 **Scacco matto,** telefilm
14,45 **Se fossi deputato,** Italia satirico 1949
16,15 **Scacco Matto,** telefilm
FILM 17,15 **Il rischio di vivere il rischio di morire,** di Rolf Olsen. Germania western 1968
19,15 **Kodjak,** telefilm
19,45 **Scacco matto,** telefilm
FILM 22,50 **Nozze di sangue,** con Luisa Ferida, Fosco Giachetti. Italia drammatico 1941

Telecupole Canali 57-64

16 — **Cappello a cilindro,** le interviste di Maurizio Costanzo
17 — **Tempio e Tam Tam,** cartoni animati
17,30 **Quella casa nella prateria,** telefilm
20 — **Le nuove avventure di Lassie,** telefilm
21 — **Hollywood stars,** varietà
FILM 21,30 **Viveva per uccidere... uccideva per vivere,** Spagna western 1975. — *Non le piace il fidanzato della figlia e allora assume un killer*
24 — **Telefilm**

A3 Piemonte 33-25-27-71-39

12,25 **Bingo, tombolone musicale a premi presentato da Renzo Villa. Regia di Enzo Gatta**
16 — **Le avventure di Lupin III,** cartoni animati
17 — **Telefilm**
FILM 17,30 **Film,** titolo non pervenuto in tempo utile
19 — **Los Angeles police,** telefilm
FILM 20,30 **Film,** titolo non pervenuto in tempo utile
22 — **The great detective,** telefilm
FILM 23 — **FILM**

STAMPA SERA

CRITICA		PUBBLICO	
Capolavoro	★★★★★	Eccezionale	●●●●●
Ottimo	★★★★	Successo	●●●●
Favorevole	★★★	Consensi	●●●
Discusso	★★	Discordi	●●
Mediocre	★	Scarso	●

PRIME VISIONI

Ambrosio
c. Vitt. Emanuele 52
Tel. 547.007
Lire 4000

Taxi Driver, di Martin Scorsese, con Robert De Niro, Jodie Foster, Albert Brooks. (Usa-Col.) — Storia di un uomo qualunque che in questa frenetica società odierna sogna e cerca di diventare «qualcuno». Viet. 14
15,40; 17,55; 20,10; 22,25 **Drammatico** **Riedizione '77**

Ariston
v. Lagrange 31
Tel. 546.747
Lire 4000

CHIUSO PER FERIE

Arlecchino
c. Sommeiller 22
Tel. 587.190
Lire 4000

Mirror, chi vive in quello specchio?, di Ulli Lommel, con John Carradine, Suzanna Love, Ron James (Usa-Colori) — Specchio maleficio è abitato da crudele spiritello che commette misfatti a tutto andare. Vietato 14 **Horror**
16,30; 18,05; 19,30; 20,55; 22,30 **Prima visione**

Astor
v. Viotti 8
Tel. 519.516
Lire 4000

CHIUSO PER LAVORI

Augustus
p. C.L.N. 248
Tel. 520.714
Lire 4000

Zitto quando parli, con Aldo Maccione, Edwige Fenech (Italia-Colori) — Consuete divertenti e pazze avventure all'italiana di un uomo inganno e cacciatore di belle donne e suoi fallimenti. Non viet. **Commedia**
16,40; 18,35; 20,30; 22,25 **Non recensito**

Capitol
v. S. Dalmazzo 24
Tel. 540.605
Lire 4000

CHIUSO PER FERIE

Centrale
D'ESSAI
v. C. Alberto 27
Tel. 540.110
Lire 3500

Ad Ovest di Paperino, di Alessandro Benvenuti, con i Giancattivi (Athina Cenci, Alessandro Benvenuti, Francesco Nuti (Italia - Colori) — Due sfaccendati salvano donna dal suicidio e iniziano con lei un viaggio nel Surreale. Non viet. **Commedia**
15,15; 17; 18,45; 20,35; 22,30 ★★ / ●●

Cristallo
v. Golto 5
Tel. 650.71.00
Lire 4000

Alien, di Ridley Scott, con Tom Skerritt, Sigourney Weaver, Veronica Cartwright (Usa-Colori) — Sette astronauti che lavorano in una nave spaziale debbono affrontare tremando mostro extraterrestre. Non viet. **Fanta-horror**
16,40; 18,40; 20,30; 22,30 **Riedizione '80**

Doria
v. Gramsci
Tel. 542.822
Lire 4000

American gigolò, di Paul Schrader, con Richard Gere, Lauren Hutton (Usa-Colori) — Bel ragazzo effascinante, amante a pagamento di ricche signore, viene coinvolto in una pericolosa vicenda. Vietato 18 **Drammatico**
16,05; 18,15; 20,25; 22,30 **Riedizione '80**

Gioiello
v. C. Colombo 31
Tel. 500.760
Lire 4000

Il dormiglione, di Woody Allen, con Woody Allen, Diane Keaton (Usa-Colori) — Divertente satira dei giorni nostri attraverso il risveglio (nel 2173) di un clarinettista ibernato due secoli prima. Non viet. **Commedia**
16,30; 18,30; 20,30; 22,30 **Riedizione '73**

Keller
STUDIO
v.le Mad. Camp. 1
Tel. 215.613
Lire 4000

Un lupo mannaro americano a Londra, di John Landis, con David Naughton, Jenny Agutter (Usa-Colori) — Due giovani americani in viaggio in Inghilterra vengono assaliti dal lupo mannaro: uno muore, l'altro diventa licantropo. V. 14 **Horor brill**
17,45; 19,30; 21,15 ★★ / ●●●●

Ideal
c. Beccaria 4
Tel. 541.523
Lire 4000

Il gatto a nove code, di Dario Argento, con James Franciscus, Catherine Spaak, Tino Carraro, Rada Rassimov (Italia-Colori) — Ambientata a Torino una vicenda di suspense con protagonisti un nonno e una nipotina. Viet. 14 **Giallo**
16,20; 18,20; 20,20; 22,20 **Riedizione '71**

Lilliput
v. XX Settem. 15 bis
Tel. 537.100
Lire 4000

Eutanasia di un amore, di Enrico Maria Salerno, con Ornella Muti, Toni Musante, Monica Guerritore (Italia-Colori) — Dal romanzo di Giorgio Saviane, la romantica storia di un amore impossibile. Non vietato **Comm. dramm.**
16,30; 18,30; 20,30; 22,30 **Riedizione '79**

Lux
Gall. S. Federico
Tel. 541.283
Lire 4000

CHIUSO PER FERIE

Nazionale
v. Pomba 7
Tel. 518.850
Lire 4000

CHIUSO PER FERIE

Olimpia
v. Arsenale 31
Tel. 532.448
Lire 4000

Amici miei, di Mario Monicelli, con U. Tognazzi, G. Moschin, P. Noiret, A. Celi, M. Vukotic (Italia-Colori) — Cinque amici di mezza età, per sfuggire alla noia quotidiana, provocano un guaio dopo l'altro. Vietato 14. (Aria condizionata). **Commedia**
15; 17,30; 20; 22,30 **Riedizione '75**

Reposi
v. XX Settembre
Tel. 531.400
Lire 4000

Un mercoledì da leoni, di John Milius, con Jan Michael Vincent, William Katt (Usa-Colori) — Dagli inizi degli Anni 60, la storia dell'amicizia di tre giovani campioni di surf molto amici fra loro. Non viet. **Commedia**
16; 18,10; 20,20; 22,30 **Riedizione '76**

Romano
Galleria Subalpina
Tel. 518.145
Lire 4000

CHIUSO PER FERIE

Studio Ritz
v. Acqui 2
Tel. 830.521
Lire 3500

Animal House, di John Landis, con John Belushi (Usa colori) — Divertimenti non sempre innocui di un gruppo di studenti mattacchioni in un college americano, frequentato da tanti strani tipi. Viet. 14. **Commedia**
20,30; 22,30 ★★★ / ●●●●

Torino
Via Buozzi 6
Tel. 530.353
Lire 4000

Agenzia Riccardo Finzi... praticamente detective di Bruno Corbucci, con Renato Pozzetto, Olga Karlatos (Italia-Colori) — Stralunato Sherlock Holmes alle prese con il suo primo caso importante. Vietato 14 **Commedia**
Ap. 15; ult. 22,30 **Riedizione '74**

Vittoria
v. Roma 366
Tel. 561.789
Lire 4000

L'esorcista, di William Friedkin, con Ellen Burstyn, Max von Sydow, Linda Blair (Usa-Col.) — Dal romanzo di W. P. Blatty, esorcista si sacrifica per liberare dal male bambina indemoniata. Viet. 14. **Drammatico**
16; 18,10; 20,20; 22,30 **Riedizione**

PROSEGUIMENTI

Acapulco
v. Donizetti 6
Tel. 651.264
Lire 2000

Atmosfera zero, di Peter Hyams, con Sean Connery, Peter Boyle, Frances Sternhagen, Kika Markham (Usa-Colori) — Sulla luna di Giove, la follia miete i minatori. Il commissario Connery indaga... Non viet. **Fantascienza**
16,45; 18,40; 20,35; 22,30 ★★★ / ●●●●

Ambra
v. C. Salute 77
Tel. 297.197
Lire 2000

Nell'Anno del Signore, di Luigi Magni, con N. Manfredi, U. Tognazzi, A. Sordi, C. Cardinale, R. Hossein (Italia-Colori) — Nella Roma del 1800 feroce repressione dei moti carbonari e rivoluzionari. Non viet. **Commedia drammatica**
20; 22,30 **Riedizione '74**

Arco-Inc.
c. Pr. Oddone 31
Tel. 484.621
Lire 3000

Mickey e Nicky, di Elaine May, con Peter Falk, John Cassavetes (Usa-Colori) — La storia di due amici e un delitto in un interessante film del '75, finalmente sui nostri schermi. Non viet. **Drammatico**
20; 22,30 ★★★ / ●●●●

Eliseo
p. Sabotino
Tel. 335.98.15
Lire 2000

CHIUSO PER FERIE

Faro
v. Po 30
Tel. 832.214
Lire 2500

Assassinio sul Tevere, di Bruno Corbucci, con Tomas Milian, Marina Lante Della Rovere, Roberta Manfredi (Italia-Colori) — Nico, l'ormai noto commissario capellone, sulle tracce di uno spregevole assassino. Viet 14. **Poliziesco**
16; 17,40; 19,15; 20,50; 22,30 **Riedizione '77**

TEATRI

NUOVO - VIGNALE DANZA 82: 4° stage estivo 27-7, 8-8. Domani sera «Australian dance theatre». Inf. tel. 660.668.
NUOVO Prevendita per il Concerto dei Rolling Stones per il 12 luglio: giorni feriali ore 16-19, c. M. D'Azeglio 17, tel. 655.552.
«DIFFERENTI SENSAZIONI» — Passegna Tentrale all'ex Ospedale Psichiatrico di Collegno, via Martiri 30 Aprile — Istituet för scenkonst-Svezia — diretto da Ingemar Lindh — presenta questa sera e domani ore 22 **Frasques.**
VACANZE/TEATRO - SETTORE RAGAZZI T.S.T.: Teatro Carignano: ore 10 **«Silenzio siamo in onda»**. Regia Franco Passatore. Compagnia Teatro Stabile Torino.
VACANZE/TEATRO: SETTORE RAGAZZI T.S.T.: Teatro Gobetti, via Rossini 8: ore 10 e 14,30 **«Fantaisia»**. Regia Mariena Zaggia Boari. Teatro del Canguro.
VACANZE/TEATRO - SETTORE SCUOLA RAGAZZI T.S.T.: Scuola Materna via Moretta 57, ore 10: la Compagnia Quelidigrock presenta: **Fragolicchia e Lamponella.** Regia di Rosanna Celestino e Cristina Crisci.

RITROVI

AL BAGATELLE (str. Cavoretto 2): 21.
BELLE ARTI: 15,30-21 danze.
CHALET: ore 21 Miranda Jones.
CLUB 84: ore 15,30-21 danze.
DU PARC: ore 21 Rocky e Raffaele.
GARDEN ESTIVO: oggi e domani super trattenimenti 15,30 pomeriggi dell'amicizia con gli omaggi di Nino Gallo; 21 ore liete nel fresco giardino.
LA PERLA DEL VALENTINO (c. M. d'Azeglio 3, t. 683.329): ore 21 danze.
LE ROI: ore 21 Bal Musette.
MASSAUA: 21 Foto di Gruppo.
GRAN BAITA NIGHT: ore 21.
LE CASCINE - Stupinigi - Ristorante (tel. 900.2581): ore 21. Gasparino.
SAN GIORGIO - Valentino - Ristorante - Danze: Orch. Dino Novara.
SHAKER - PIANO BAR (C. Sartori 3, 632.482): Palumbo, Krystyna, Luciano.
SHAKER DISCOTECA (aria condiz.).
CAPRICE (Via Sacchi, 16): ore 21.

GALLERIE E MUSEI

ASSOCIAZIONE PIEMONTESE GALLERIE ARTE MODERNA

ACCADEMIA: Mostra Mercato.
DOCUMENTA: Eduardo Arroyo.
GISSI (piazza Solferino 2): personalità dell'arte contemporanea, oli e grafica.
VIOTTI: Ricordando Bartolini.
MUSEO DELLA MARIONETTA (via S. Teresa 5): ore 10-12; 15-18.
MUSEO NAZIONALE DEL CINEMA (Palazzo Chiablese): ore 10-12; 15-18.

FUORI CITTA'

CARMAGNOLA
MARGHERITA: La cruna dell'ago.
CASELLE
ROMA: Il ritorno dell'incredibile Hulk.
CHIUSA S. MICHELE
GLORIA: La ripetente fa l'occhietto al preside.
CIRIE'
CATALANO: Animal House. V. 14.
ITALIA: Mia moglie torna a scuola, Carmen Russo, Renzo Montagnani. Viet. 14.
CUORGNE'
PERONA: L'esorcista.
LANZO
CATALANO: La dolcezza ci sta col colonnello
MONCALIERI
ITALIA: Pari e dispari, T. Hill, B. Spencer. Non viet.
NICHELINO
SUPERGA: Il cacciatore di squali, F. Nero.
ORBASSANO
MODERNO: La settimana di mare, Bombolo, A.M. Rizzoli.
PINEROLO
HOLLYWOOD: L'esorcista.
NUOVO: Non entrate in quella casa.
RITZ: La collina dei conigli.
PIOSSASCO
S. GIORGIO: Qua la mano.
SETTIMO
BECCARIS: Notte d'estate.
GARIBALDI: Tony l'altra faccia della Torino violenta.
SUSA
CENISIO: Laguna blu.
VALPERGA
AMBRA: Pari e dispari.
VENARIA
DANTE: La gatta da pelare.

Fiamma
c. Trapani 57
Tel. 372.057
Lire 2000

Il secondo tragico Fantozzi, di Luciano Salce, con Paolo Villaggio, Anna Mazzamauro, Liù Bosisio (Italia-Colori) — Seconda puntata delle avventure del tragico ragioniere e dei suoi opachi colleghi. Non vietato. **Commedia**
20; 22,30 **Riedizione '75**

La Perla
c. De Gasperi 26
Tel. 584.791
Lire 3000

Fico d'India, di Steno, con Renato Pozzetto, Gloria Guida, Aldo Maccione (Italia-Colori) — Serie di divertenti equivoci imperniati sul consueto triangolo, questa volta visto da un'angolazione diversa. Non viet. **Commedia**
15; 16,40; 18,35; 20,30; 22,25 ★ / ●●●

Massaua
p. Massaua 9
Tel. 795.803
Lire 2500

Assassinio sul Tevere, di Bruno Corbucci, con Tomas Milian, Marina Lante Della Rovare, Roberta Manfredi (Italia-Colori) — Nico, l'ormai noto commissario capellone, sulle tracce di uno spregevole assassino. Viet 14. **Poliziesco**
16,45; 18,40; 20,35; 22,30 **Riedizione '77**

Massimo
v. Monteballo 8
Tel. 876.061
Lire 3000

CHIUSO PER FERIE

Puntodue
D'ESSAI
v. Garibaldi 30
Tel. 565.245
Lire 3000

CHIUSO PER RESTAURI

Selene
c. Belgio 53
Tel. 674.171
Lire 2500

Incontri ravvicinati del terzo tipo, di Steven Spielberg, con Richard Dreyfuss, Teri Garr (Usa-Colori) — Gli extraterrestri dopo essersi fatti vedere soventa sul loro Ufo, cercano ora veri contatti. Non viet. **Fantascienza**
20; 22,30 **Riedizione '78**

Statuto
v. Cibrario 16
Tel. 487.051
Lire 2500

S.O.B. son of bitch (Figlio di buona donna), di B. Edwards, con J. Andrews, W. Holden (Usa-Col.) — Dal regista di «10» e della simpatica «Pantera rosa», ultima interpretazione dell'attore recentemente scomparso. Non viet. **Commedia**
14,30; 16,30; 18,30; 20,30; 22,30 ★★★★ / ●●●●

ALTRE VISIONI

CONTINENTAL (via Nizza 349, tel. 697.068) **Banana Joe** di Steno, con Bud Spencer. Non viet. 20; 22,30 **Avventuroso**
FORTINO (via Cigna 47, tel. 486.560): Oggi chiuso
HOLLYWOOD (corso R. Margherita 106, tel. 851.904): **Cappotto di legno,** Michel Constantin. **Romantico**
NUOVO ODEON (via Venaizio 8, tel. 749.2362): **L'aldilà e tu vivrai nel terrore,** un film di Lucio Fulci techn. con Katerine Mac Cool, D. Warbeck (effetti speciali dell'High Dynamic System). Ap. 20, ult. 22,20 **Horror**
SOCIALE (via Courmayeur 2,tel. 850608): **La ficcale al mare con l'amica di papà,** Alvaro Vitali, R. Montagnani. Non viet. ore 20; 22,30 **Commedia**

ZONA CENTRO

ASSOCIAZIONE MOVIE CLUB (via Principe Amedeo 5/L, tel. 544.077): **Casablanca,** di Michael Curtiz, con Humprey Bogart, Ingrid Bergman. Ore 20,30; 22,30 **Drammatico**
PO (via Po 21, tel. 839.75.02): **Car Crash,** V. Mazzoglorno. Non viet. **Avventuroso**

CROCETTA - S. RITA - MIRAFIORI

VINZAGLIO (corso Duca Abruzzi 102, tel. 596.126): Il più bel film comico dell'anno: **Arturo,** di Steve Gordon con Liza Minnelli, Dudley Moore (3ª visione). Ore 20,25; 22,30. **Commedia**

ZONA SAN PAOLO

SAN PAOLO (via Cesana 80, tel. 372.637): Chiuso per ferie

ZONA FRANCIA

BERNINI (corso Tassoni 3, tel. 749.38.43): **E io mi gioco la bambina,** Walter Matthau. Non viet. **Commedia**
ZETA d'Essai (via Cibrario 88, tel. 749.2907): **Chiamami aquila,** con John Belushi. 20,30; 22,30. **Commedia**

ZONA MILANO - REGIO PARCO

LANTERI*: (Corso Giulio Cesare 80, tel. 284.134) **Il triangolo della camorra,** con M. Merola. **Drammatico**

LUCI ROSSE

MAFFEI (via Principe Tommaso 5, tel. 683.354): Chiuso per ferie
METROPOL (via Principe Tommaso 6, tel. 650.5470): **I vizi erotici di mia moglie,** Alain Tasiar, Valerie Boisgel. 14,30; 16; 17,40; 19,10; 20,40; 22,30. Ingresso 3500
PRINCIPE (via Principi d'Acaja 45, tel. 749.6951): **Rassegna erotica,** ap. 15; ult. 22,30. Ingresso 3500
REGINA (corso Regina Margherita 123, tel. 530.885): **Le porno coppie.** Ap. 10 ult. 22; L. 3500
ALCIONE (c. Regina Margherita 134, tel. 287.400): **Le apprendiste,** ap. 15; ult. 22,30. Avanspettacolo con Sandro Serafini e Enzo Giacosia e della soubrette Daria Clarisse e disco-strip di Sissi. Ore 16,30 e 22,15
ORFEO (piazza Carlina, tel. 839.6701): **Rassegna erotica**
ARTISTI EROTIC CENTER (via Giulia di Barolo 24): **Rassegna erotica,** ap. 15 ult. 22,15 L. 2000
MILANO DOPPIA LUCE ROSSA (via Milano 8, tel. 530.255): **Rassegna erotica**
ROMA BLUE (via San Donato 40, tel. 487.765): **Desiderio erotico,** ap. 15 ult. 22,30; Ingresso L. 2000
VITTORIO VENETO (piazza Vittorio Veneto 5, tel. 871.642): **Rassegna erotica,** ap. 14,30; ult. 22,30
ALEXANDRA (via Sacchi 18, tel. 511.293): **Quel dolce corpo di Fiona,** Marlene Dean. Orario: 14,05; 15,45; 17,25; 19,05; 20,45; 22,30
JOLLY (via Verolengo 130, tel. 290.161): **Porno story,** 20,30; 22,30; Sul palcoscenico attrazione spettacolare di Caroline
AMERICA (Via Frejus 27, tel. 446.764): **Peep girls le pornoadolescenti.** 20-22,30.
MAIOR (largo G. Cesare 105, tel. 287.874): **Le ragazze del vagone letto,** ap. 15; ult. 22,30
SPEZIA (via Nizza 170, tel. 698.3617): **Depravato del piacere.** Ap. 15. L. 1200
CABARET VOLTAIRE (via Cavour 7, telefono 516.046): Tutti i giorni 2 film diversi. Dalle 16 alle 24: **Curious - Peter's love.** Ingresso soci
CINECLUB (via F.lli Calandra 15, tel. 831.662): dalle 14,30 alle 24 **Erotic duel,** novità assoluta. Ingresso riservato soci.

Al cinema in compagnia divertirsi è stare insieme

I PUNTI VERDI
Pellerina
GIANNI MORANDI

I PUNTI VERDI
Palazzo Reale
THE ELEPHANT MAN
di David Linch
FREAKS
di Tod Browning

dance **la perla**
del Valentino
Ore 21 **BALLO LISCIO**
Domani ore 15,30 e 21
BALLO LISCIO

disco **club 84**
ore 15,30 per gli
AMATORI DEL BALLO
ore 21 **I VALZERIANI**